

BYTOVÝ DŮM NA ŽIŽKOVĚ

Místo stavby

**Koněvova, 130 00 Praha 3
parcela č. 1934, KÚ Žižkov**

Ateliér

**Stempel - Beneš
Ústav navrhování I
Fakulta architektury ČVUT**

Vedoucí práce:

prof. Ing. arch. Ján Stempel

Vypracoval:

Ing. Dita Šulcová

Datum

05/2021

BAKALÁŘSKÁ PRÁCE



2/ ZADÁNÍ bakalářské práce

Jméno a příjmení: Ing. Dita Šulcová
Datum narození: 4. 8. 1972
Akademický rok / semestr: 2020/2021 - letní semestr
Obor: Architektura a urbanismus
Ústav: Ústav navrhování I
Vedoucí bakalářské práce: prof. Ing. arch. Ján Stempel
Téma bakalářské práce: Bytový dům na Žižkově

Zadání bakalářské práce:

1/ Popis zadání projektu a očekávaného cíle řešení

Předmětem bakalářské práce je návrh novostavby polyfunkčního domu v ulici Koněvova, Praha 3 – Žižkov. Objekt je součástí většího bloku několika nově navržených domů tvořící uzavřený uliční blok. Studenti si nejdříve vypracovali společný urbanismus, jednotlivé stavby si poté rozdělili a každý svou část dále řeší samostatně včetně náplně, architektury i stavebně technického řešení. Tento konkrétní objekt, který je předmětem BP, obsahuje 3 patra podzemních garáží, pronajímatelné administrativní prostory v parteru a 5 pater bytů v různých velikostech. Součástí projektu je vyřešení bezprostředního okolí stavby v návaznosti na nově vybudovaný vnitroblok včetně společných podzemních garáží. Stavba musí dodržovat platný územní plán hl. města Prahy a aktuálně platné Pražské stavební předpisy.

2/ Popis závěrečného výsledku, výstupy a měřítko zpracování

Rozsah a obsah bakalářské práce bude stanoven vedoucími jednotlivých částí Projektové dokumentace – Bakalářské práce. Projekt bude zpracovaný v požadovaném rozsahu a měřítku „Dokumentace pro stavební povolení“ dle přílohy č. 8 respektive 12 vyhl. 405/2017 Sb. Dokumentace bude přiměřeně upravená podle pokynů vedoucích jednotlivých částí a bude doplněna v architektonicko stavební a stavebně konstrukční části o vybrané části „Dokumentace pro provádění stavby“ dle přílohy č. 13 vyhl. 405/2017 Sb. tak, aby jednoznačně definovala základní požadavky na kvalitu stavby z hlediska tvarového a materiálového provedení. Jedná se zejména o skladby konstrukcí s uvedením technicko – fyzikálních parametrů, seznamy výrobků s uvedením jednoznačných požadavků na tvarové a materiálové provedení a rozhodující detaily konstrukcí a atypických výrobků, zejména pro tvarově složitě části stavby, které jednoznačně stanoví tvarové a materiálové řešení. Dokumentace bude mimo jiné rovněž obsahovat řešení následujících částí stavby: bezbariérového užívání stavby, požárně bezpečnostního řešení, tepelné ochrany, ochrany před hlukem, konstrukční řešení a řešení techniky prostředí staveb.

3/ Seznam případných dalších dohodnutých částí BP

Dokumentace bude doplněna o jeden interiérový prvek s podrobným řešením tvarovým, materiálovým a konstrukčním.

Datum a podpis studenta: 26.2.2021

Datum a podpis vedoucího BP:

Registrováno studijním oddělením dne:

BAKALÁŘSKÁ PRÁCE - OBSAH

A - PRŮVODNÍ ZPRÁVA

B - SOUHRNNÁ TECHNICKÁ ZPRÁVA

C - SITUAČNÍ VÝKRESY

- C.1 Situační výkres širších vztahů
- C.2 Katastrální situační výkres
- C.3 Koordinační situační výkres
- C.4 Situace - zařízení staveniště

D - DOKUMENTACE OBJEKTŮ A TECHNICKÝCH A TECHNOLOGICKÝCH ZAŘÍZENÍ

D.1.1 Architektonicko stavební řešení

- 00 Technická zpráva
- 02 Půdorys základů
- 01 Situace - stavební jáma
- 03 Půdorys 03PP (typické podlaží)
- 04 Půdorys 01PP
- 05 Půdorys 1NP (přízemí)
- 06 Půdorys 2NP (1. patro)
- 07 Půdorys 3NP (2. patro)
- 08 Půdorys 7NP (6. patro)
- 09 Pohled na střechu
- 10 Řezopohled A-A' (vč. jižní fasády)
- 11 Řezopohled B-B' (vč. východní fasády)
- 12 Fasáda z Koněvovy ulice (severní)
- 13 Fasáda z Kaplířovy ulice (západní)
- 14 Skladby
- 15 Detaily
- 15.1 DET 01 - atika
- 15.2 DET 02 - lodžie
- 15.3 DET 03 - návaznost vnitroblok
- 15.4 DET 04 - návaznost na terén
- 15.5 DET 05 - kout hydroizolační vany
- 16.1 Výpisy prvků
- 16.1 Tabulka oken
- 16.2 Tabulka oken - žaluzie
- 16.3 Tabulka dveří - interiérové 1
- 16.4 Tabulka dveří interiérové 2
- 16.5 Tabulka dveří interiérové 3
- 16.6 Tabulka dveří - exteriérové
- 16.7 Tabulka zámečnických prvků 1
- 16.8 Tabula zámečnických prvků 2
- 16.9 Tabulka klempířských prvků
- 16.10 Lehký obvodový plášť

D.1.2 Stavebně konstrukční řešení

- 00 Technická zpráva
- 01 Výkres tvaru základů
- 02 Výkres tvaru nad 2PP
- 03 Výkres tvarů nad 2NP
- 04 Výkres tvaru nad 3NP
- 05 Výkres tvaru nad 6NP

D.1.3 Požárně bezpečnostní řešení

- 00 Technická zpráva
- 01 Koordinační situační výkres
- 02 Půdorys 3PP (typické podlaží)
- 03 Půdorys 1PP
- 04 Půdorys 1NP
- 05 Půdorys 2NP
- 06 Půdorys 3NP (typické podlaží)
- 07 Půdorys 7NP

D.1.4 Technické vybavení budov

- 00 Technická zpráva
- 01 Situace
- 02 Půdorys 3PP
- 03 Půdorys 2PP
- 04 Půdorys 1PP
- 05 Půdorys 1NP
- 06 Půdorys 2NP
- 07 Půdorys 3NP (typické podlaží)
- 08 Půdorys 7NP
- 09 Půdorys střechy

E INTERIÉR

- 00 Technická zpráva
- 01 Půdorys bytu 2+kk
- 02 Seznam interiérových prvků
- 03 Truhlářský výrobek - kuchyňská linka

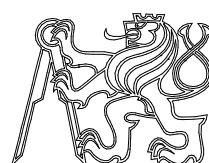

BYTOVÝ DŮM NA ŽIŽKOVĚ

Místo stavby

**Koněvova, 130 00 Praha 3
parcela č. 1934, KÚ Žižkov**

Ateliér

**Stempel - Beneš
Ústav navrhování I
Fakulta architektury ČVUT**

Vedoucí práce:

prof. Ing. arch. Ján Stempel

Vypracoval:

Ing. Dita Šulcová

Konzultoval:

Ing. arch. Tomáš Klanc

Stupeň PD:

Bakalářská práce - BP

Datum

05/2021

Část PD:

A PRŮVODNÍ ZPRÁVA

A PRŮVODNÍ ZPRÁVA

OBSAH

1. Identifikační údaje
2. Členění stavby na objekty a technická a technologická zařízení
3. Údaje o území
4. Údaje o stavbě
5. Seznam vstupních podkladů

1 Identifikační údaje

1.1 Údaje o stavbě

a) *Název stavby*

Bytový dům Žižkov

b) *Místo stavby*

Adresa: Koněvova ul., Praha; parcela č. 1934

Katastrální území: Žižkov (okres Hlavní město Praha); 727415

c) *Předmět projektové dokumentace*

Dokumentace pro stavební povolení - novostavba

1.2 Údaje o stavebníkovi

Soukromý investor

1.3 Údaje o zpracovateli projektové dokumentace

Projekt je zpracovaný jako BP (Bakalářská práce) v rámci 6. semestru výuky na fakultě architektury ČVUT v Praze.

Vedoucí práce: prof. Ing. arch. Ján Stempel

Vypracovala: Ing. Dita Šulcová, LL.M.

Konzultanti: Architektonicko stavební řešení: Ing. arch. Tomáš Klanc
 Stavebně konstrukční řešení: Ing. Miloslav Smutek
 Požárně bezpečnostní řešení: doc.Ing. Daniela Bošová, Ph.D.
 Technika prostředí staveb: Ing. Zuzana Vyoralová, Ph. D
 Realizace stavby: Ing.Radka Pernicová / Ing.arch. Tomáš Klanc
 Návrh interiéru: Ing. arch. Tomáš Klanc

Předmět PD Dokumentace pro stavební povolení

Charakter stavby novostavba

2 Členění stavby na objekty a technická a technologická zařízení

Seznam stavebních objektů

<i>Demolice</i>	
BO 01	Parkoviště
BO 02	Chodníky
<i>Zastavěné plochy</i>	
SO 01	Hrubé terénní úpravy
SO 02	Bytový dům a podzemní garáže – 7NP a 4 PP
<i>Infrastruktura a technická zařízení</i>	
SO 03	Přípojka kanalizace
SO 04	Přípojka silnoproud
SO 05	Vodovodní přípojka
<i>Doprava</i>	
S 06	Chodník a vjezd do garáží – ulice Kaplířova
S 07	Parkoviště – ulice Koněvova
S 08	Středový ostrůvek přechodu – ulice Koněvova
S 09	Vozovka – ulice Koněvova, ulice Kaplířova
S 10	Chodník – ulice Koněvova, ulice Kaplířova
<i>Zeleň</i>	
SO 11	Čisté terénní úpravy – výsadba trávníků, stromů, keřů

3 Seznam vstupních podkladů

Studie k bakalářské práci

Data IG průzkumu

Snímek katastrální mapy

Výpis z katastru nemovitostí

Fotodokumentace pozemku a okolí

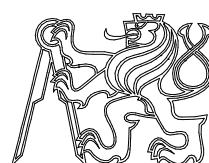

BYTOVÝ DŮM NA ŽIŽKOVĚ

Místo stavby

**Koněvova, 130 00 Praha 3
parcela č. 1934, KÚ Žižkov**

Ateliér

**Stempel - Beneš
Ústav navrhování I
Fakulta architektury ČVUT**

Vedoucí práce:

prof. Ing. arch. Ján Stempel

Vypracoval:

Ing. Dita Šulcová

Konzultoval:

Ing. arch. Tomáš Klanc

Stupeň PD:

Bakalářská práce - BP

Datum

05/2021

Část PD:

**B
SOUHRNNÁ
TECHNICKÁ ZPRÁVA**

B. SOUHRNNÁ TECHNICKÁ ZPRÁVA

OBSAH

1. Popis území stavby
2. Celkový popis stavby
3. Připojení na technickou infrastrukturu
4. Dopravní řešení
5. Řešení vegetace a souvisejících terénních úprav
6. Popis vlivů stavby na životní prostředí a jeho ochrana
7. Ochrana obyvatelstva
8. Zásady organizace výstavby

1 Popis území stavby

a) *Charakteristika stavebního pozemku*

Místo stavby se nachází v bloku vymezeném ulicemi Koněvova, Ostromečská, Roháčová a obnovenou ulicí Kaplířova, Celková plocha parcel činí 3 239 m², plocha zastavěná souborem staveb činí 2 964,78 m². Převážná část zbývající část parcely bude zastavěna ostatními domy souboru a podzemními garážemi.

Místo stavby je přístupné ze všech čtyř stran. V současné době se na něm nachází zpevněná plocha parkoviště, která bude odstraněna. Terén je svažité s převýšením ca. 1:30 ve západovýchodním směru a 1:35 v severojižním směru.

b) *Údaje o souladu s územním nebo regulačním plánem nebo veřejnoprávní smlouvou územní rozhodující nahrazující nebo územním souhlasem*

Dle platného územního plánu má řešené území návrhový horizont S4 - ostatní dopravně významné komunikace a SV všeobecně smíšené, s hlavním využitím ploch pro umístění polyfunkčních staveb nebo kombinací monofunkčních staveb pro bydlení, obchod, administrativu, kulturu, veřejné vybavení, sport a služby, při zachování polyfunkčnosti území. Využití je v souladu s územním plánem.

Tabulka míry využití území:

KÓD MÍRY VYUŽITÍ ÚZEMÍ	KPP	KPPp	KZ	PODLAŽNOST	TYPICKÝ CHARAKTER ZÁSTAVBY
SMĚRNÁ ČÁST			INFORMATIVNÍ ČÁST		
S	4.49	null	0.12	---	Kód S - KPP a KZ jsou stanoveny individuálně úpravou ÚP U0142.
	3.77		0.19	---	Kód S - KPP a KZ jsou stanoveny individuálně úpravou ÚP U0661.
	3.75		0.35	---	Kód S - KPP a KZ jsou stanoveny individuálně úpravou ÚP U0728.
	5.24		0.04	---	Kód S - KPP a KZ jsou stanoveny individuálně úpravou ÚP U0879.
	5.27		0.17	---	Kód S - KPP a KZ jsou stanoveny individuálně úpravou ÚP U0888.
	3.36		0.23	---	Kód S - KPP a KZ jsou stanoveny individuálně úpravou ÚP U0892.
	5.17		0.11	---	Kód S - KPP a KZ jsou stanoveny individuálně úpravou ÚP U1067.
	5.65		0	---	Kód S - KPP a KZ jsou stanoveny individuálně úpravou ÚP U1162.

Míra využití území je řešena pro celý soubor staveb (*není předmětem návrhu ani BP*).

Plocha pozemku:	3 239 m ²
Plocha zastavěná souborem staveb:	2 411,64 m ²
Plocha zastavěná objektem:	479,91 m ²
HPP nadzemní části (bez garáží):	3 240,46 m ³

Zastavěnost celkem - soubor: 74,4%

Podlažnost objektu: 6,75

c) *Informace o vydaných rozhodnutích o povolení výjimky z obecných požadavků na využívání území*

Žádná rozhodnutí o povolení výjimky z obecných požadavků na využívání území nejsou požadována.

d) *Výčet a závěry provedených průzkumů a rozborů (geologický průzkum, hydrogeologický průzkum, stavebně historický průzkum apod.)*

Na základě rešerše geologických map a výpisu geologické dokumentace archivního vrtu lze předpokládat v dotčené lokalitě následující geologický profil:

Geologický profil

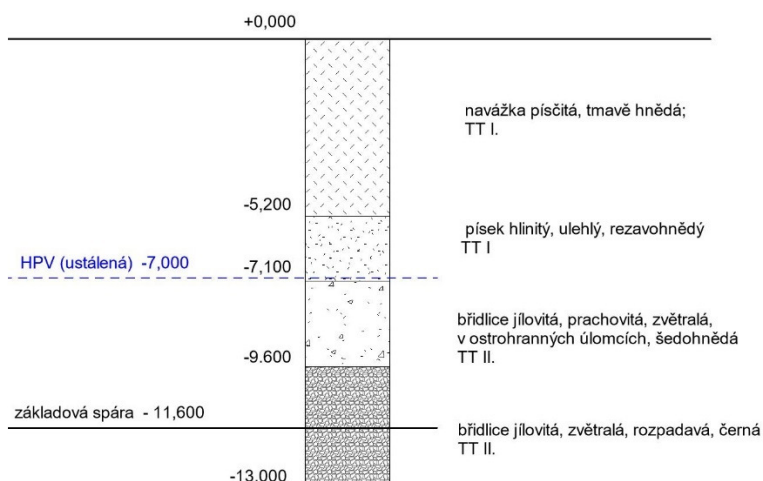

V místě základové spáry lze očekávat únosné podloží (jílovité zvětralé břidlice). Hladina podzemní vody se nachází v hloubce cca 7 m a je ustálená.

e) Stávající ochranná a bezpečnostní pásma

Území provádění stavby se nachází v Městské památkové zóně Vinohrady, Žižkov, Vršovice a ochranném pásmu pražské památkové rezervace. Návrh dodržuje vyhlášku 10/1993 (Vyhláška hl. m. Prahy o prohlášení části území hlavního města Prahy za památkové zóny a o určení podmínek jejich ochrany). Měřítkem i kontextuálním řešením zapadá do původní zástavby.

f) Ochrana území podle jiných právních předpisů

Místo stavby se nachází v ochranném pásmu Letiště Praha-Kbely s výškovým omezením staveb do výšky VVP (ochranné pásmo vzletového a přibližovacího prostoru). Stavba nepřekračuje výškový limit (380 m) a z ochranného pásma nevyplývají žádná omezení.

g) Poloha vzhledem záplavovému území

Stavba se nenachází v záplavovém území, v soustavě chráněných území Natura 2000 nebo jinak zvláště chráněném území.

h) Vliv stavby na okolní stavby a pozemky, ochrana okolí, vliv stavby na odtokové poměry v území

Navržený objekt nemá negativní vliv na okolní stavby či pozemky. Odtokové poměry v území nebudou výrazně ovlivněny.

i) Požadavky na asanace, demolice, kácení dřevin

Je navržena demolice stávající plochy parkoviště a chodníků – viz Koordinační výkres. Náletová zeleň bude odstraněna.

j) Požadavky na maximální dočasné a trvalé zábory zemědělského půdního fondu nebo pozemků určených k plnění funkce lesa

Stavba nebude mít za důsledek zábor zemědělského půdního fondu.

k) Územně technické podmínky, zejména možnost napojení na stávající dopravní a technickou infrastrukturu, možnost bezbariérového přístupu

Navrhovaný objekt je přístupný z Koněvovy ulice a z obnovené Kaplířovy ulice. Inženýrské sítě (vodovod, jednotná kanalizace, plynovod, silnoproud, slaboproud) jsou dostupné pod chodníkem resp. veřejnou komunikací v ulici Koněvova. Objekt bude přístupný bezbariérově z ulice Koněvovy i z ulice Kaplířovy.

l) Věcné a časové vazby stavby podmiňující, vyvolané, související investice.

Stavba nemá věcné vazby. Související vyvolanou investicí bude výstavba vozovky a chodníků v ulici Kaplířova a předláždění chodníků v ulici Koněvova.

m) Seznam pozemků podle katastru nemovitostí, na kterých se stavby provádí

Soubor staveb, jehož je objekt součástí, se provádí na parcelách č. 1934,1935,1936,1937,1938,1938, 1939 a 1940, katastrální Území Žižkov. Řešený objekt se provádí na parcele č. 1934, katastrální území Žižkov. Vlastníkem je Univerzita Jana Amose Komenského Praha s.r.o., Roháčova 1148/63, Žižkov, 13000 Praha 3. Druh pozemku je zastavěná plocha a nádvoří.

n) Seznam pozemků podle katastru nemovitostí, na kterých vznikne ochranné nebo bezpečnostní pásmo.

Žádné pozemky nejsou dotčeny.

2 Celkový popis stavby

2.1 Základní charakteristika stavby a jejího užívání

a) Nová stavba nebo změna dokončené stavby

Navrhovaná stavba je novostavbou.

b) Účel užívání stavby

Převažující funkce je bytová, výjimkou jsou komerční prostory v prvních dvou nadzemních podlažích.

c) Trvalá nebo dočasná stavba;

Jedná se o trvalou stavbu

d) Informace o vydaných rozhodnutích o povolení výjimky z technických požadavků na stavby a technických požadavků zabezpečujících bezbariérové užívání stavb

Navržená novostavba nevyžaduje žádné výjimky.

e) Navrhované parametry stavby,

Plocha pozemku:	3 239 m ²
Plocha zastavěná souborem staveb:	2 411,64 m ²
Plocha zastavěná objektem:	479,91 m ²
Obestavěný prostor:	10 320 m ³
HPP nadzemní části (bez garáží):	3 240,46 m ³
Užitná plocha nadzemní části:	2 469 m ³
Počet nadzemních podlaží:	7
Počet podzemních podlaží:	3 (v řešené části)
Nadmořská výška:	231 m.n.m. (Bpv)
Počet parkovacích stání (celkem):	172
Počet parkovacích stání pro objekt:	41
Obsazenost (byty):	67

<i>Typ jednotky</i>	<i>Plocha [m²]</i>	<i>Počet</i>
Kanceláře	71,92	1
Komerce - maloobchod	369,1	1
1+kk	53,15	4
1+kk	52,13	4
3+kk	77,38	4
3+kk	79,90	4
3+kk	72,90	1
4+kk	98,21	4
4+kk	107,41	1
4+kk	106,81	1
Celkem nebytových jednotek		2
Celkem bytů		23

f) *Základní bilance stavby – potřeby a spotřeby médií a hmot, hospodaření s dešťovou vodou celkové produkované množství a druhy odpadu a emisí, třída energetické náročnosti*

Průměrná denní spotřeba vody:	$Q_p = 7\,276\text{ l}$
Maximální denní spotřeba:	$Q_m = 8\,731\text{ l}$
Maximální hodinová spotřeba:	$Q_h = 824\text{ l}$
Roční spotřeba:	2 655 740 l

Objekt má plochou nepochozí vegetační střechu. Střechy jsou vyspádovány ve sklonu min 2 % do střešních vpustí průřezu DN 100. Svodné potrubí je napojeno na akumulaci dešťovou nádrž v suterénu, z které je nadbytečná dešťová odváděna přepadem do kanalizační přípojky. Množství dešťových srážek bylo vypočteno na 7,17 l/s.

Objekt neprodukuje další odpady ani emise.

Navržená novostavba je zařazena v třídě energetické náročnosti B.

2.2 Celkové urbanistické a architektonické řešení

Novostavba splňuje požadavky územního plánu.

a) Urbanistické řešení

Objekt je navržen na pozemku, který v současné době není zastavěn a nachází se na něm plocha využívaná jako parkoviště. Návrh z urbanistického hlediska směřuje k doplnění zástavby v kompaktní podobě typické pro historickou zástavbu dané lokality, která byla předmětem asanace. Navrhuje se obnova Kaplířovy ulice, která v rámci asanace zanikla. Objekt je součástí souboru šesti staveb – bytových domů, které navazují na uliční čáru a vytváří tradiční blok domů. Objekt i ostatní stavby souboru výškově respektují okolní zástavbu. Použití ustoupeného podlaží navazuje na tvar střešní krajiny tvořené sedlovými střechami.

K obnově tradičních hodnot městského prostředí přispívá i koncepce vertikální diverzifikace funkcí, která je typická pro vnitřní město – bytový dům má v parteru doplňkovou funkci komerčních prostor určených pro maloobchod.

b) Architektonické řešení

Architektonické řešení objektu navazuje na tradiční podobu nárožního domu historického Žižkova. Kompozice oken je pravidelná a poměr stran a členění okenních otvorů je odvozeno od oken v původní zástavbě. Podlažnost domu je propsána na fasádu jednoduchými

fabionovými římsami, které kromě estetické funkce poskytují doplňkové zateplení u předokenních žaluzií. Směrem do ulice je fasáda členěna balkony se zábradlím ze subtilních tvarovaných profilů. Vnější povrch uliční fasády je upraven omítkou ve dvou barvách, jejich členění respektuje funkční rozdělení objektu na komerční parter (omítka šedavé barvy) a bytovou část (omítka krémové barvy). Směrem do společného vnitrobloku jsou u bytů navrženy polozapuštěné lodžie.

Chodník v loubí svým povrchem půlených žulových kostek plynule navazuje na chodník veřejného prostoru. Zámečnické prvky v loubí částečně překrývají moderní celoprosklená fasáda komerčních prostor.

2.3 Celkové provozní řešení, technologie výroby

Nejedná se o výrobní objekt.

2.4 Bezbariérové užívání stavby

Objekt je navržen v souladu s vyhláškou č. 398/2009 Sb., O všeobecných technických požadavcích zabezpečující bezbariérové užívání staveb. Objekt je navržen jako bezbariérový, včetně přístupu do všech bytových jednotek i komerčních prostor. Dveře jsou navrženy jako bezbariérové, maximální výška výstupků je 20mm. Průjezdní šířky a manipulační prostory splňují požadavky bezbariérového řešení. K překonávání výškových rozdílů uvnitř objektu je navržen výtah, který prostorově splňuje nároky pro přepravu osob se sníženou schopností pohybu a orientace. U chodníků a přístupových komunikací (včetně chodníku v loubí) jsou bezpečnostní prvky a vodící linie.

2.5 Bezpečnost při užívání stavby

Návrh objektu splňuje požadavky na Nařízení Evropského parlamentu a Rady (EU) č. 305/2011 a vyhlášky č. 268/2009 Sb., o technických požadavcích na stavby, čím je zajištěna bezpečnost jeho užívání. Pro zachování objektu je nutné provádět pravidelné kontroly (zahnující předepsanou kontrolu a údržbu technických zařízení, povrchů atd). v intervalech maximálně dva roky po dobu 15 let provozu, poté by se měla frekvence kontrol zvýšit.

2.6 Základní charakteristika objektů

Stavební řešení, Konstrukční a materiálové řešení

a) Založení objektu

S ohledem na úroveň hladiny podzemní vody je základová konstrukce provedena do základové jámy pažené štětovnicemi. Nejprve bude provedena podkladní betonová deska o tloušťce 100 mm. Po provedení hydroizolačního povlaku proti tlakové vodě na podkladní

betonovou desku a na přízdívku z CP bude vybetonována základová vana skládající se ze základové desky o tloušťce 900 mm a obvodových stěn o tloušťce 200 mm.

b) Svislé nosné konstrukce

Svislý nosný systém objektu je monolitický železobetonový kombinovaný, tvořený obvodovými stěnami, sloupy čtvercového průřezu a schodišťovým jádrem. Stěny jsou navrženy o tloušťce 200 mm a 220 mm. Sloupy mají rozměry 400 x 400 mm.

c) Vodorovné nosné konstrukce

Stropní desky i střešní desky objektu jsou ve všech podlažích navrženy jako monolitické železobetonové o tloušťce 250 mm.

d) Střešní konstrukce

Objekt má hlavní plochou nepochozí střechu, která je kryta extenzivní vegetační vrstvou. Střecha garáží je řešena jako intenzivní vegetační a slouží jako užitný vnitroblok. Nosná konstrukce je z monolitického železobetonu. Konstrukce střech je jednoplášťová s klasickým pořadím vrstev. Na všech střeších je použita jako hlavní hydroizolační vrstva hydroizolační folie.

e) Vertikální komunikace

V objektu je navržena jedna železobetonová výtahová šachta se stěnami o tloušťce 200 mm od 3PP do 7NP. Schodiště je prefabrikované železobetonové tříramenné, rozdělené na dvě ramena s mezipodestou a mezilehlé rameno. V komerčních prostorách je dvouramenné schodiště prefabrikované jako jeden kus, na stropní desku uložen na ozub, s konstrukční výškou 3,5m. Tloušťka mezipodest je 200 mm.

f) Obvodový plášť

Obvodový plášť je navržen jako kontaktní zateplovací systém (ETICS) s tepelnou izolací z minerální vlny tloušťky 220 mm. V prvních dvou nadzemních podlažích je navržen lehký obvodový plášť.

g) Dělicí nenosné konstrukce

Vnitřní příčky a instalační předstěny jsou navrženy z vápenopískových tvarovek tl. 150 mm.

h) Podhledové konstrukce

V jednotkách i společných prostorech v nadzemních podlažích jsou navrženy sádkartónové podhledy, které jsou využity pro vedení vzduchotechniky a případně další rozvodů TZB.

i) Skladby podlah

V komerčních prostorách je navržena zdvojená systémová podlaha. V ostatních částech jsou navrženy těžké plovoucí podlahy s roznášecí vrstvou za anhydritového potěru, kročejovou izolací na bázi EPS a nášlapnou vrstvou dle funkce prostoru. V hromadných garážích je navržen epoxidový nátěr na železobetonovou konstrukci. Na schodištích je navržena nulová podlaha.

j) Výplně otvorů

V celém objektu jsou navržena francouzská hliníková okna Schüco se stavební hloubkou 70 mm a trojitým zasklením ($U_g = 0,5 \text{ W}/(\text{m}^2\text{K})$). Je navržena předsazená montáž za použití tepelně izolačních nosných profilů. Okna jsou opatřena venkovními žaluziemi. Interiérové dveře jsou navrženy jako jednokřídlé, otáčivé). Zárubně vstupních dveří a dveří do technických místností jsou řešeny jako montované ocelové a zárubně interiérových dveří jako obložkové. Dveře i okna jsou navrženy s ohledem na požadavky požární bezpečnosti

k) Povrchové úpravy konstrukcí

Povrchovou úpravu železobetonových stěn i příček tvoří tenkostěnná sádrová omítka. V koupelnách a WC je navržen keramický obklad do výšky podhledu. Schodišťová ramena jsou ponechána v surovém stavu a opatřena bezprašným nátěrem.

Mechanická odolnost a stabilita

Prostorová tuhost objektu je zajištěna ztužujícími stěnami a ztužujícími stropními a střešními deskami.

2.7 Základní charakteristika technických a technologických zařízení

V objektu se nachází tato technická a technologická zařízení:

a) Vzduchotechnika

Jsou navrženy rovnotlaké systémy větrání s rekuperací pro bytové jednotky i pro komerční prostory. Jsou navrženy individuální rekuperační jednotky s centrálním přívodem a odvodem vzduchu.

Pro chráněnou únikovou cestu typu B bez předsíně (komunikační jádro) je navrženo přetlakové větrání s hodnotou přetlaku 25 Pa. Násobnost výměny vzduchu je navržena $n = 15 / \text{h}$. Přívod a odvod vzduchu i jednotka jsou umístěny na hlavní střeše objektu.

Pro podzemní hromadné garáže je navržen systém nuceného centrálního větrání

b) Vzduchotechnika

Objekt je vytápěn teplovodním nízkoteplotním otopným systémem. Zdroj tepla je sdílený pro celý soubor staveb. Pro bytové jednotky a komerční prostory – kanceláře je navržen systém teplovodního podlahového vytápění v PVC trubkách. Teplotní spád podlahového vytápění je 45/33 °C. Komerční prostor - maloobchodní jednotka v 1 a 2NP je vytápěna částečně pomocí vzduchotechniky a částečně pomocí soklových otopných těles. Je navržen dvoutrubkový rozvod s horizontální otopnou soustavou s teplotním spádem 60/45 °C.

c) Elektrorozvody

Objekt je napojen na veřejnou elektrickou síť přípojkou silnoproudu v ulici Koněvova. Přípojková skříň s elektroměrem je umístěná ve v nice ve sloupu loubí. Z hlavního rozvaděče v 1PP, kde se nachází i elektroměry, vede rozvod do šachty v komunikačním jádře. Zde je umístěn svislý rozvod, na který jsou napojeny patrové rozvaděče v jednotlivých podlažích. Bytové rozvaděče jsou umístěny u vstupních bytových dveří uvnitř bytové jednotky. Přetlakové větrání CHÚC je pro případ v požáru napojeno na záložní zdroj energie (UPS). Zdroj UPS je umístěn v technické místnosti v 1PP.

d) Výtah

Ve schodišťové hale je navržen osobní výtah Schindler 330 s rozměry šachty 1800 X 2200 mm. Kabina má rozměry 1400 x 1400mm, šířku dveří 900 mm, výšku dveří 2100 mm, nosnost 1000 kg a uveze až 13 osob.

2.8 Zásady požárně bezpečnostního řešení

Požární výška objektu je 21 m. Konstrukční systém objektu je nehořlavý, z hlediska požárně-technického řešení jsou nosné konstrukce zaříděny do třídy DP1. Objekt je rozdělen do 40 požárních úseků (dále jen „PÚ“), které jsou od sebe odděleny požárně odolnými konstrukcemi a požárními uzávěry otvorů v požárně odolných konstrukcích. Chráněná úniková cesta typu B je samostatným požárním úsekem a je přetlakově větrána. Z PÚ v 1NP a 2NP (komerční prostory - maloobchod) vedou nechráněné únikové cesty na volné prostranství. Únikové cesty splňují požadavky na kapacitu a maximální délku. U komerčních prostor a hromadných garáží je ověřena doba zakouření a doba evakuace.

Odstupové vzdálenosti od objektu jsou určeny na základě procenta požárně otevřených ploch - viz výkresová část. D.1.3.

Hromadné garáže jsou vybaveny stabilním hasicím systémem – sprinklery a EPS. Komerční prostory jsou rovněž vybaveny sprinklery. Každá bytová jednotka je vybavena zařízením autonomní detekce a signalizace kouře (hlásič s vlastním napájením – baterií) umístěným v zádveří.

Zásobování požární vodou bude zajištěno z podzemního hydrantu vodovodního řadu vzdáleného 70 m, umístěného v ulici Koněvova před domem č.p. 2894. V objektu jsou také umístěna vnitřní odběrná místa - hydranty se sploštitelnou hadicí o jmenovité světlosti 19 mm - umístěná v každém nadzemním podlaží v prostoru CHÚC typu B, ve výšce 1,3 m nad podlahu. Dále jsou v objektu navrženy přenosné hasící přístroje.

Přístupová komunikace pro požární zásah se nachází v ulici Koněvova a obnovené ulici Kaplířova. Nástupní plocha o šířce 4 m a délce 15 je navržena z ulice Kaplířova. Jako vnitřní zásahová cesta bude sloužit CHÚC B.

2.9 Úspora energie a tepelná ochrana

Jednotlivé konstrukce objektu jsou navrženy tak, aby splňovala hodnoty součinitele prostupu tepla $U_{N,20}$ dle ČSN 73 0540-2-2007 Tepelná ochrana budova – Část 2: požadavky. Roční spotřeba energie na vytápění je 56,5 kWh/m². Objekt je navržen v kategorii energetické náročnosti „B“.

2.10 Hygienické požadavky na stavby, požadavky na pracovní a komunální prostředí

Stavba je řešena podle obecných technických požadavků na stavby a nebude svým provozem negativně ovlivňovat své okolí ani životní prostředí.

Obytné místnosti bytových jednotek i komerční prostory jsou větrány přirozeně okny. Část bytů je příčně provětrávána. Navíc je navržen decentrální rovnotlaký systém větrání s rekuperací pro bytové jednotky i pro komerční prostory.

Zdroj tepla je sdílený pro celý soubor staveb - plynové kotle umístěné v technické místnosti ve východní části společného suterénu (tato část není řešena v rámci BP). Je navržen samostatný systém vytápění pro byty / komerční prostory – kanceláře a pro komerční prostory – maloobchodní jednotku. Ohřev teplé vody je navržený jako nepřímý se dvěma zásobníky teplé vody o objemu 1500 l a 1000 l umístěnými v technické místnosti v 1PP.

Denní osvětlení obytných místností je navrženo pomocí vyhovujících okenních otvorů. Návrh umělého osvětlení není předmětem zpracovávané dokumentace (BP). Dle Pražských stavebních předpisů není požadavek na oslunění stanoven, oslunění tedy není posuzováno.

Konstrukce jsou navrženy tak, aby splňovala hodnoty dle ČSN 730'0532 Akustika – Ochrana proti hluku v budovách a souvisejících akustické vlastnosti stavebních prvků – Požadavky.

Zdroj pitné vody je nově vybudovaná vodovodní přípojka z veřejného řadu v ulici Koněvova.

Splaškové vody jsou vedeny do nově vybudované přípojky a napojeny na veřejný Kanalizační přípojka v ulici Koněvova. Zařizovací předměty jsou opatřeny protizápachovými uzávěry.

Dešťová voda je ze střech vedena do akumulární dešťové nádrže v suterénu, z které je nadbytečná dešťová odváděna přepadem do kanalizační přípojky.

2.11 Zásady ochrany stavby před negativními účinky vnějšího prostředí

a) Ochrana proti pronikání radonu z podloží

Dle informací České geologické služby je radonový index pozemku nízký. Radonový průzkum nebyl pro účely zpracování dokumentace proveden a bude zajištěn před zahájením výstavby a v návaznosti na jeho výsledky navržena případná opatření v rámci skladby hydroizolace spodní stavby.

b) Ochrana před bludnými proudy

Monitoring bludných proudů nebyl pro účely zpracování dokumentace proveden a bude zajištěn před zahájením výstavby a v návaznosti na jeho výsledky navržena případná opatření.

c) Ochrana před seizmicitou

Nevyskytuje se.

d) Ochrana před hlukem

Ochrana před hlukem z okolí (doprava) je zajištěna v rámci konstrukcí a výplní otvorů.

e) Protipovodňová opatření

Místo stavby se nenachází v rizikové oblasti.

3 Připojení na technickou infrastrukturu

a) Napojovací místa technické infrastruktury

Objekt je napojen na veřejný uliční řad – vodovod, rozvod elektřiny a jednotnou kanalizační stoku v Koněvově ulici. Objekt je napojen na veřejnou elektrickou síť přípojkou silnoproudu v ulici Koněvova. Přípojková skříň s elektroměrem je umístěná ve výšce v sloupu loubí. Ostatní inženýrské sítě jsou napojeny do 1PP, kde se nachází i vodoměrná sestava a hlavní uzávěr vody. Plynovodní přípojka není v rámci dané části souboru navržena.

b) Přípojovací rozměry, výkonové kapacity a délky:

Přípojky jsou dimenzovány následovně:

- Vodovodní přípojka: 15,4 m, DN 80
- Kanalizační přípojka: 10 m, DN 150
- Elektrická přípojka silnoproud: 1m

4 Dopravní řešení

a) Popis dopravního řešení včetně bezbariérových opatření pro přístupnost a užívání stavby osobami se sníženou schopností pohybu a orientace

Součástí stavebních objektů je vybudování nových chodníků a předláždění stávajících chodníků v ulici Koněvova a Kaplířova, které umožňují bezbariérový přístup do objektu. U chodníků a přístupových komunikací (včetně chodníku v loubí) jsou bezpečnostní prvky a vodící linie.

b) Napojení území na stávající dopravní infrastrukturu

Objekt je napojen na stávající dopravní komunikaci na ulici Koněvova. Nově bude zbudována komunikace v obnovené ulici Kaplířova. Objekt se nachází v docházkové vzdálenosti MHD.

c) Doprava v klidu

Objekt se nachází v zóně města 02 pro účely stanovení počtu parkovacích stání. Pro zajištění dopravy klidu jsou navrženy hromadné podzemní garáže společné pro soubor staveb. Ve společných podzemních garážích je celkem 172 parkovacích stání, z čehož je 41 určeno pro navrhovaný objekt.

d) Pěší a cyklistické stezky

Součástí stavebních objektů je vybudování nových chodníků v ulici Koněvova. Cyklistická stezka není navržena.

5 Řešení vegetace a souvisejících terénních úprav

V rámci návrhu je plánována výsadba stromořadí v obnovené Kaplířově ulici. Dále je navržena intenzivní vegetační střecha nad garážemi, která s ohledem na výšku souvrství umožní kromě výsadby travnaté plochy i plnohodnotnou výsadbu keřů a stromů ve střední části vnitrobloku.

6 Popis vlivů stavby na životní prostředí a jeho ochrana

Stavba nemá negativní vliv na životní prostředí. V rámci provádění stavby jsou navržena opatření k pro ochranu ovzduší a povrchových vod.

a) *Ochrana ovzduší*

Na ochranu okolí stavby proti prachu bude provedeno plné oplocení staveniště o výšce 2 m s ochrannými textiliemi, které zabraňují šíření prachu do okolí.

V době provádění prací se zvýšenou prašností (zejména odstraňování BO1 – parkoviště, BO2 – chodníky a provádění výkopových prací) bude využíváno mlžících clon umístěných na horní straně oplocení a v suchém období (s výjimkou zimního) prováděno kropení staveništních komunikací a stavební suti.

Stavební suť a vytěžená zemina budou odvážena ze stavby bez zbytečného odkladu.

K zajištění kontrolovatelnosti realizace protiprašných opatření budou do stavebního deníku minimálně jednou denně zaznamenány klimatické podmínky, a to minimálně údaje o rychlosti větru a teplotě.

b) *Ochrana půdy, podzemních a povrchových vod*

Na území stavby se nenachází cenná půda, která by vyžadovala skrývku. Vytěžená zemina bude odvezena na skládku. Svrchní část zeminy v množství potřebném pro zasypání výkopů bude uložena samostatně a po dokončení výstavby bude dovezena zpět a použita k zasypání výkopu.

Pro skladování a manipulaci s nebezpečnými látkami (barvy, lepidla, chemikálie, pohonné hmoty a oleje) budou použity upravené plochy s nepropustným podkladem

Bednění bude čištěno výhradně na vyhrazené ploše, která bude upravena pro zamezení průsaku do podloží; pro čištění bude používán tekutý separační prostředek s chemickým a fyzikálním účinkem na bázi mimořádně čistých, biologicky odbouratelných složek (např. PERI Bio Clean).

Doplňování pohonných hmot a oleje do vozidel a strojů bude prováděno na vyhrazené ploše, která bude upravena proti zamezení průsaku do podloží.

Znečištěná odpadní voda bude svedena do staveništní jímky a odvedena do kanalizace přes lapač tuků, usazovací nádrže a kalové čerpadlo se sítěmi. Materiál usazený ve staveništní jímce bude odvezen na skládku. Do kanalizační stoky nesmí být vypouštěn nebezpečný odpad – tento bude skladován v uzavřených nádobách a odvážen k likvidaci.

c) Ochrana zeleně na staveništi

Zeleň na pozemku není chráněna a bude v rámci bouracích prací odstraněna; po ukončení výstavby bude v rámci čistých terénních úprav ve vnitrobloku na střeše podzemních garáží vyseta tráva a vysázeny stromy a keře.

Ohrožená zeleň na pozemcích v blízkosti území stavby (parc. č. 1926 až 1932, katastrální území Žižkov) bude chráněna před poškozením v souladu s ČSN 83 9061 Technologie vegetačních úprav v krajině - Ochrana stromů, porostů a vegetačních ploch při stavebních pracích

d) Ochrana před hlukem vibracemi

Stavební práce budou vykonávány mezi 6:00- 21:00. Staveniště se nachází v lokalitě, která slouží převážně pro bydlení a služby. Výrazně hlučné práce, např. demolice parkoviště a beranění štětovnic, (limit hluku 65 dB, měřeno 2 m před fasádou nejbližší obytné budovy) proto budou vykonávány pouze v pracovních dnech mezi 8:00 a 19:00.

Materiál na stavbu bude dopravován mimo dopravní špičku (mimo úseky od 7:00-9:00 a 17:00-19:00).

e) Ochrana pozemních komunikací

Během výstavby bude zavedena opatření pro zachování čistoty přilehlých komunikací; případné znečištění komunikace bude bez zbytečného odkladu odstraněno.

Nákladní automobily se budou na staveništi pohybovat výhradně po zpevněných plochách.

U výjezdu ze staveniště bude zřízena plocha s přípojkou tlakové vody pro očištění kol vozidel; každé vozidlo bude před výjezdem na veřejnou komunikaci očištěno.

f) Ochrana inženýrských sítí

Před zahájením prací bude zjištěno přesné umístění inženýrských sítí, pracovníci na ně budou upozorněni a při výkopových pracích bude dbáno na to, aby nedošlo k jejich poškození.

Při provádění prací v blízkosti nadzemního vedení nízkého napětí, které se nachází v blízkosti území stavby bude dodržována minimální vzdálenost 1 m od živých částí vedení.

g) Ochrana kanalizace a nakládání s odpady

Ukládání odpadu bude možné pouze na vyhrazených místech.

Nebezpečný odpad bude uložen odděleně, označen identifikačním číslem, evidován a odvezen na skládku nebezpečného odpadu.

Stavební a demoliční odpad zařazený do kategorie „ostatní“ budou tříděn, deponován v kontejnerech odvážena na recyklaci resp. skládku provozovanou oprávněnou osobou. K recyklovanému odpadu patří odpadní beton (bude odvážen k recyklaci do betonárny) a plastové obaly.

h) Ochranná pásma na území provádění stavby

Území provádění stavby se nachází v Městské památkové zóně Vinohrady, Žižkov, Vršovice.

Území provádění stavby se nachází v následujících ochranných pásmech

- ochranné pásmo pražské památkové rezervace. Z tohoto ochranného pásma nevyplývají pro provádění stavby žádná omezení;
- ochranné pásmo Letiště Praha-Kbely s výškovým omezením staveb do výšky VVP (ochranné pásmo vzletového a přiblížovacího prostoru). Stavba nepřekračuje výškový limit (380 m).

Na území provádění stavby zasahují následující ochranná pásma

- ochranné pásmo elektrického vedení nízkého napětí – v blízkosti území stavby se nachází nadzemí vedení elektrického vedení, dodržení minimální vzdálenosti 1 m od živých částí je zohledněno v opatřeních pro ochranu inženýrských sítí;
- ochranné pásmo elektronických komunikací – metalických sítí; na pozemek zasahuje plochou 2 m² ; jedná se ochranné pásmo původní v současnosti nevyužívané přípojky v západní části pozemku – při provádění stavebních prací jsou navržena opatření pro ochranu inženýrských sítí.

Území stavby se nachází v oblasti III. třídy ochrany zemědělského půdního fondu (kategorizace dle VÚMOP).

7 Ochrana obyvatelstva

V objektu nejsou navrženy prostory pro ochranu obyvatelstva v krizových situacích.

8 Zásady organizace výstavby

8.1 Postup výstavby objektu

ČÍSLO SO	POPIS SO	TECHNOLOGICKÁ ETAPA	KONSTRUKČNÍ VÝROBNÍ SYSTÉM
S01	Hrubé terénní úpravy	Zemní konstrukce	Odstranění zpevněných ploch (parkoviště)
S02	Polyfunkční dům a podzemní garáže	Zemní konstrukce	Stavební jáma – hloubená strojně Pažení – štětové stěny kotvené pramencovými kotvami Odvodnění stavební jámy – drenáž po obvodu jámy, akumulace vody ve studnách
		Základové konstrukce	Základová deska z monolitického betonu
		Hrubá spodní stavba	Kombinovaný monolitický železobetonový systém (nosné obvodové stěny, sloupy, jádro) Monolitické železobetonové stropní desky Monolitické železobetonové rampy Prefabrikované železobetonové schodiště
		Hrubá vrchní stavba	Monolitická železobetonová deska Prefabrikované železobetonové schodiště Kombinovaný monolitický železobetonový systém (nosné vnitřní a obvodové stěny, sloupy)
		Střešní konstrukce	Monolitická železobetonová deska Skladba plochého střešního pláště s klasickým pořadím vrstev a extenzivní vegetací
		LOP	Hliníková konstrukce Osazení výplňových panelů Osazení oken a dveří

ČÍSLO SO	POPIS SO	TECHNOLOGICKÁ ETAPA	KONSTRUKČNÍ VÝROBNÍ SYSTÉM
		Úprava povrchů	<p>Montáž lešení</p> <p>Zateplení - tepelná izolace z minerální vlny</p> <p>Systémová omítka</p> <p>Klempířské prvky - římsy</p>
		Hrubé vnitřní konstrukce	<p>Osazení výplní otvorů (oken a dveří) do obvodových stěn</p> <p>Osazení předokenních žaluzií</p> <p>Zděné příčky z vápenocementových cihel</p> <p>Vnitřní rozvody TZB (vodovod, požární vodovod, kanalizace, el. rozvody, otopný systém, vzduchotechnika)</p> <p>Hrubé podlahy (kročejová izolace a roznášecí vrstva)</p> <p>Ocelové zárubně dveří</p> <p>Omítky</p> <p>Nosné konstrukce podhledů</p>
		Dokončovací konstrukce	<p>Nášlapné vrstvy podlah – dřevěné lamely, dlažba, teraco</p> <p>Obklady</p> <p>Vnitřní výmalby</p> <p>Montáž obložkových ráků a osazení dveří; osazení dveřních křídel</p> <p>Kompletace zámečnická – kliky, zábradlí</p> <p>Kompletace TZB – voda: vodovodní armatury a sanitární keramiky, sprinkler; VZT- větrací mřížky; kanalizace - vpustí; elektro: zásuvky a vypínače; topení: otopná tělesa</p> <p>Zavěšení podhledů</p>

8.2 Způsob zajištění a tvar stavební jámy

Stavební jáma je navržena pro celý blok – soubor staveb, z důvodu výstavby podzemních garáží. Podzemní garáže jsou řešeny formou poloramp (split level), proto je základová spára ve dvou úrovních, a to v západní části -9,9 m a ve východní části -11,4 m ($\pm 0 = 231$ m.n.m.). Pod výtahovými šachtami je s ohledem na dojezd výtahu je základová spára snížena 0,65 m na -10,55 m resp. 12,05 m.

Na základě rešerše geologických map a výpisu geologické dokumentace archivního vrtu lze předpokládat v dotčené lokalitě následující geologický profil:

Geologický profil

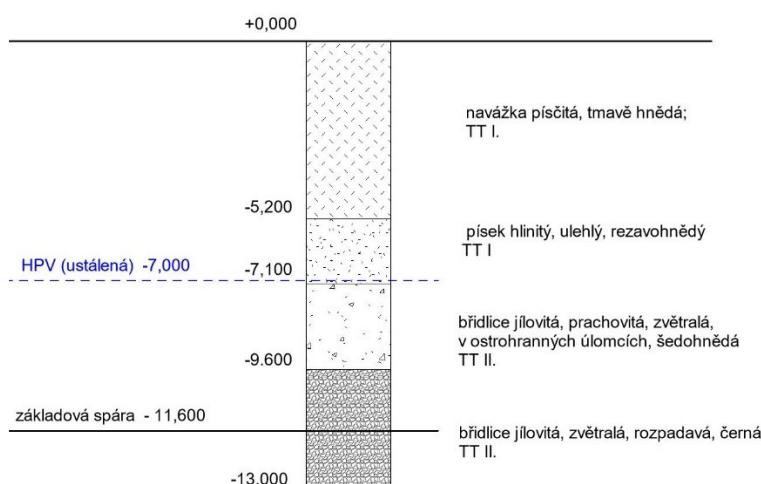

V místě základové spáry lze očekávat únosné podloží (jílovité zvětralé břidlice). Hladina podzemní vody se nachází v hloubce cca 7 m a je ustálená.

Za účelem vytvoření podkladních vrstev pod základovou vanu z monolitického železobetonu bude jáma vyhloubená pod objektem o minimálně o 200 mm pod objektem. Stavební jáma bude dvouúrovňová, v západní části bude mít základní hloubku 10,1 m a ve východní části hloubku 11,6 m (lokálně snižená o 0,65 pod výtahovými šachtami). Změna úrovně stavební jámy bude zajištěna stříkaným betonem.

S ohledem na výši hladiny podzemní vody bude použito beraněné pažení ze štětovnic (ocelových profilů provázaných zámky). Štětové stěny budou kotvené pramencovými kotvami. Hladina podzemní vody bude odčerpáváním snížena do hloubky 12,75 m. Vytěžená zemina nebude s ohledem na nedostatek místa a požadavek na omezení prašnosti skladována na pozemku, ale bude odvážena na skládku. Zemina potřebná k zasypání stavebních výkopů bude na pozemek dovezena následně zpět.

Dešťová voda bude zachycena drenážními trubkami po obvodu stavební jámy a následně odčerpána čerpadlem.

Podrobně viz Výkres stavební jámy.

8.3 Doprava materiálu na stavbu

a) Vnitrostaveništní doprava

Při betonování velkých ploch v podzemní části objektu (hromadné garáže) bude betonu z autodomíchače dopravován na místo betonování přímo čerpadlem a ramenem. Beton pro betonáž sloupů, obvodových stěn, vnitřních nosných stěn a stropů bude dopravován jeřábem. Bude přitom použita betonářská badie Eichinger, typ 1016H.10 o objemu 0,75 m³.

Po dobu výstavby navrhuji vytvořit stavební zábor na pozemku parc. č. 4371, katastrální území Žižkov, ve vlastnictví hl. města Prahy (budoucí ulice Kaplířova) a umístit na něm zařízení staveniště.

b) Mimo-staveništní doprava

Materiál bude na stavbu dovážen nákladními automobily. Příjezd na staveniště bude z ulice Koněvova. Betonová směs bude dovážena nákladními automixy a použita bez zbytečného odkladu.

Betonová směs bude dovážena z Betonárny Rohanský ostrov, TGB Metrostav s.r.o., která se nachází na adrese Rohanský ostrov, 186 00 Praha 8 a je vzdálená od staveniště 4 km, což odpovídá ca 7 minut jízdy vozidlem.

8.4 Záběry pro betonářské práce (typické patro)

Při použití betonářské koše adie o objemu 0,75 m³ odpovídá jeden záběr maximálně 72 m³ (předpoklad: otočka jeřábu trvá 5 minut, což odpovídá 12 otáček za hodinu a 96 otáček za směnu v délce 8 h). Pro typické nadzemní podlaží s byty (3NP) jsou potřeba níže uvedené objemy betonu a betonářské práce budou provedeny v níže uvedených záběrech.

a) Vodorovné konstrukce (stropy)

Stropní desky je 459,5 m² a má tloušťku 250 mm a celkový objem 114,87 m³. Stropy budou betonovány na dva pracovní záběry o objemech 63,6 m³ a 51,27 m³.

b) Svislé konstrukce (stěny)

Celkový objem betonovaných stěn v typickém podlaží je 103,5 m³ – viz výpočet v Tabulce 3.2.2. Betonování bude rozděleno do dvou pracovních záběrů. Při prvním záběru bude vybetonováno 71,6 m³ a při druhém pracovním záběru bude dobetonováno zbývajících 32 m³.

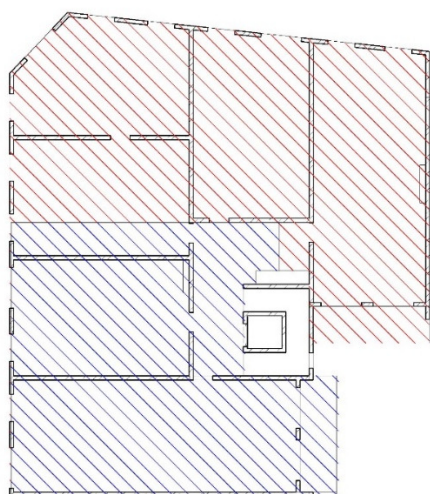

Záběr 1: 254,4 m² / 63,6 m³
Záběr 2: 205,1 m² / 51,27 m³

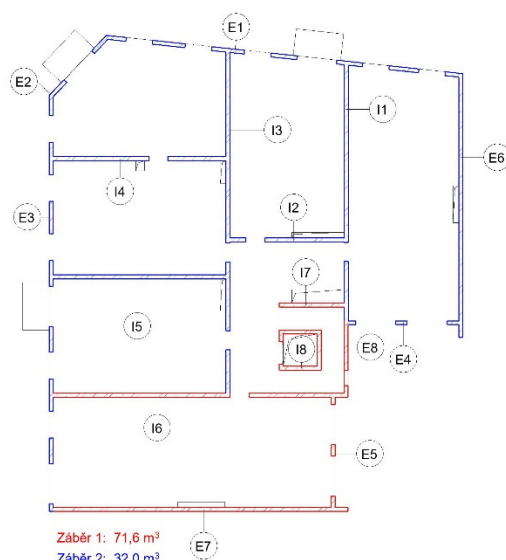

Záběr 1: 71,6 m³
Záběr 2: 32,0 m³

Obrázek 3.2.1 betonování desky

Obrázek 3.2.2 Betonování stěn

Tabulka 3.2.1: Vodorovné konstrukce 3NP

Vodorovné konstrukce	číslo	plocha [m ²]	tloušťka [m]	objem [m ³]	záběr
Stropní deska	P01	254,4	0,25	63,6	1
Stropní deska	P02	205,1	0,25	51,27	2

Tabulka 3.2.2: Svislé konstrukce (stěny) 3NP

Svislé konstrukce	číslo	délka [m]	tloušťka [m]	výška [m]	počet	objem [m ³]	záběr
Obvodová stěna	E1	18,7	0,2	3,3	1	12,3	1
Okenní otvory	E1	1,4	0,2	2,4	5	-3,4	1
Okenní otvory	E1	2,1	0,2	2,4	1	-1,0	1
Obvodová stěna	E2	4,3	0,2	3,3	1	2,8	1
Okenní otvory	E2	2,1	0,2	2,4	1	-1,0	1
Obvodová stěna	E3	21,7	0,2	3,3	1	14,3	1
Okenní otvory	E3	1,4	0,2	2,4	5	-3,4	1
Okenní otvory	E3	2,1	0,2	2,4	2	-2,0	1
Obvodová stěna	E4	6,0	0,2	3,3	1	4,0	1
Okenní otvory	E4	2,1	0,2	2,4	2	-2,0	1
Obvodová stěna	E5	6,0	0,2	3,3	1	4,0	2
Okenní otvory	E5	2,1	0,2	2,4	2	-2,0	2
Obvodová stěna - sous. objekt	E6	13,7	0,22	3,3	1	10,0	1
Obvodová stěna - sous. objekt	E7	15,6	0,22	3,3	1	11,3	2
Interiérová stěna	I1	13,6	0,22	3,3	1	9,9	1
Interiérová stěna	I2	6,2	0,22	3,3	1	4,5	1
Interiérová stěna	I3	18,1	0,22	3,3	1	13,1	1
Interiérová stěna	I4	9,3	0,22	3,3	1	6,7	1
Interiérová stěna	I5	9,3	0,22	3,3	1	6,7	1
Interiérová stěna	I6	15,5	0,22	3,3	1	11,2	2
Interiérová stěna	I7	3,5	0,22	3,3	1	2,5	2
Výtahová šachta	I8	6,8	0,22	3,3	1	4,9	2
Záběr 1						71,6	
Záběr 2						32,0	
Celkem						103,5	

8.5 Pomocné konstrukce

Pro bednění stěn, stropů a sloupů a stěn je navrženo systémové bednění PERI. Ve 3NP (typické bytové podlaží) bude použito následující bednění:

a) Bednění stěn

Pro bednění stěn bude použit systém nosíkového stěnového bednění PERI VARIO GT 24. Systém byl zvolen s ohledem na variabilitu výhodnou u nepravidelných půdorysů. Systém

má flexibilní výšku panelů, která je určena délkou dřevěných bednicích nosníků GT 24 - standardní délka je od 0,90 m do 6 m v modulu po 30 cm. Součástí systému jsou i pronajímatelné panely sestavené ze systémových dílů - dřevěných příhradových nosníků a překližkových desek. Zbytkové rozměry se u systému VARIO GT 24 bední pomocí spojek VKZ 147 (do rozměru 0,48 m) a VKZ 211 (do rozměru 1,2m).

Pro bednění stěn v 3NP jsou navrženy panely o výšce 3,3 m a šířce 1,25 m. Zbytkové rozměry budou dobedněny pomocí spojek VKZ 147, nosníků VARIO GT 24 a desek upravených na míru.

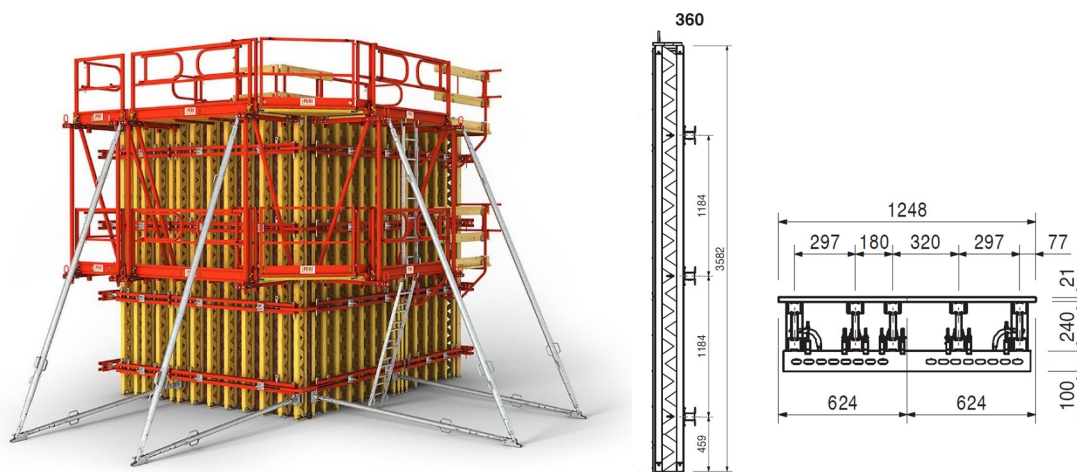

Obrázek 3.3.1: Prvky stěnového bednění PERI VARIO GT 24

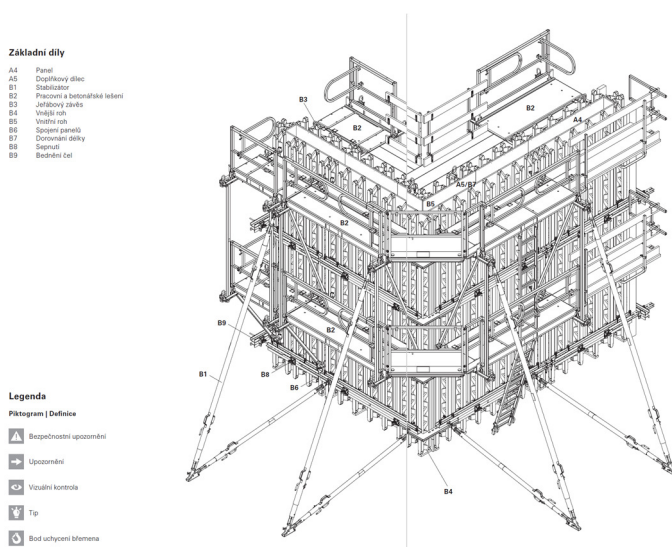

Obrázek 3.3.2: Prvky stěnového bednění PERI VARIO GT 24

b) Bednění stropu

Pro bednění stropů bude použit systém prvkového bednění PERI MULTIFLEX, který je vhodný pro bednění stropu s jakýmkoli půdorysem včetně lichoběžníkového. Základními díly systému jsou nosníky bednění VT 20K nebo GT 24. Spodní a horní nosníky, jejich umístění a vzdálenost, bednicí desky i podpěrné lešení jsou volitelné. Jako podpěrné lešení se podle požadovaného zatížení a výšky stropů nasazují ocelové nebo hliníkové stropní stojky PERI, věže nebo také modulové lešení PERI UP Flex. K dispozici jsou poklesové, křížové a kyvné hlavy, které lze kombinovat s podpěrným lešením PERI. Jako desky lze použít nájemní překližkové desky Eukafilm o tl. 21 mm a rozměrech 0,5 x 2,5 m a dořezovou překližku různých rozměrů.

Pro bednění stropu budou použity následující prvky:

- **Desky:** standartní překližkové desky Eukafilm o tl. 21mm, rozměrech 0,5x 2,5m pro dokončovací a zbytkové části budou použity dořezové desky ze stejného systému s odpovídajícími rozměry.
- **Nosníky podélné:** GT 24 (s vysokou únosností); délka 3m; rozestupy 0,3 m
- **Nosníky příčné:** GT 24 (s vysokou únosností), délka 3 m, rozestupy 0,67
- **Stojky:** PEP Ergo D-300 + vnitřní nástavec ve spodní části; výška 2,8m, rozestupy 1,2m

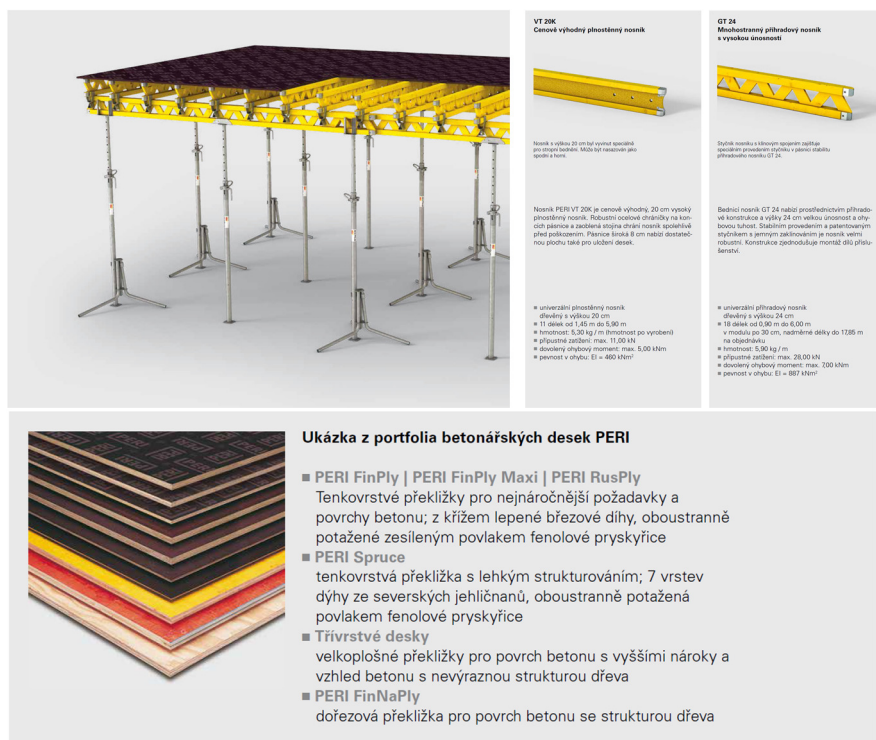

Obrázek 3.3.3: Prvky bednění PERI MULTIFLEX

8.6 Výrobní, montážní a skladovací plochy

Materiál bude skladován na pozemku vedle stavební jámy a po dokončení podzemních garáží také na střešní desce garáží (v budoucím vnitrobloku). Na staveništi bude skladováno bednění pro stěnové bednění pro betonování stěn a bednění pro betonování stropů. Při skladování bednění budou použity originální systémy PERI určené pro skladování a přepravu jako jsou mřížové palety, palety a paletové příložky, které umožňují skladování do výšky přesahující standardní výšku 1,5 m.

a) Bednění stěn

Stěnové bednění představují panely o rozměrech 3300 x 1250 x 240 mm. Na staveništi budou skladovány panely pro dva pracovní záběry, celkem 292 panelů (panely o šířce 1,25 m pro celkovou délku stěn 181,4 m, 2 strany – $181,4 \cdot 2 / 1,25 = 292$ ks). Panely budou uloženy na 73 paletách po 4 ks. Palety budou dle doporučení výrobce bednění skladovány ve stozích po 3 paletách.

b) Bednění stropu

Pro bednění stropu se předběžně předpokládá použití následujících počtů prvků (počet bude upřesněn podle statického výpočtu):

- Desky: 3 x 0,5 m, tloušťka 21 mm; 307 ks (bedněná plocha 459,5m²; plocha desky 1,5 m² ; $459,5 / 1,5 = 307$ ks); ve stozích o max. výšce 1,5 m po 71 ks
- Nosníky : GT 24 o délce 3m; 384 ks – 77 ks primárních a 307 ks sekundárních (kalkulováno u primárních rozestupy 2m a 0,167 ks na 1 m², u sekundárních rozestupy 0,5m a 0,667 ks na 1 m²); v paletě po 24 ks
- Stojky: PEP Ergo D-300 + vnitřní nástavec ve spodní části; výška 2,8m; 154 kusů (kalkulovány 2 stojky na 1 primární nosník; 1 stojka na 0,33 m²).

Desky a nosníky se skladují ve vodorovném směru. Nosníky se ukládají naležato pásnici na pásnici nebo diagonálně pásnici přes pásnice. Jednotlivé vrstvy nosníků musí být po cele ploše plné, aby nedocházelo k jejich zkroucení.

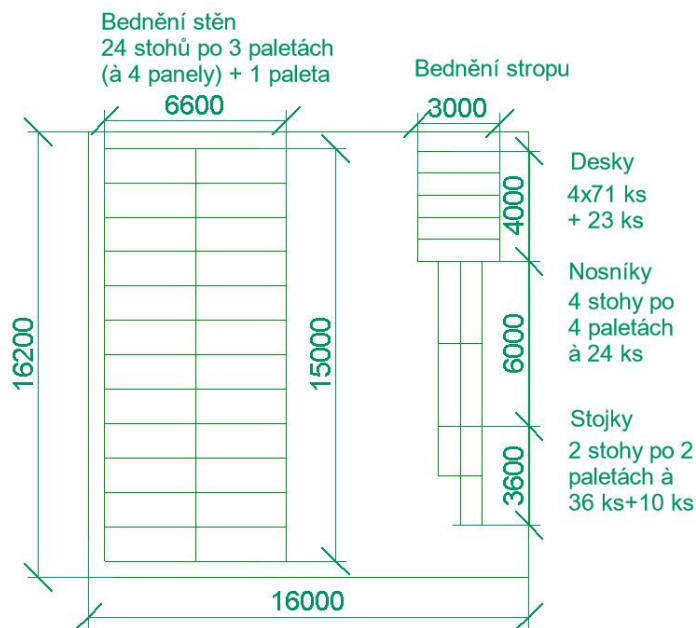

Obrázek 3.4: Plochy pro skladování bednění

8.7 Svislá doprava na staveništi - návrh zvedacího prostředku

Svislá doprava na staveništi bude zajištěna jeřábem, který bude použit mj. k dopravě betonu a bednění pro betonáže sloupů, nosných stěn a obvodových stěn, stropů, ocelové výztuže a prefabrikovaných schodišť a prefabrikovaných desek balkonů.

Je navržen věžový jeřáb Liebherr 125 EC-B 6 s výškou věže 39,7 m a ramenem 45 m. V rámci maximálního vyložení ramene 45m disponuje únosností 2,45t. Jeřáb bude umístěn na hotové základové desce garáží a bude pro něj vytvořen prostup ve stropní konstrukci garáží (v místě určeném statikem). Prostup bude po dokončení výstavby nadzemní části objektu zabetonován.

Věžový jeřáb byl posouzen dle dosahu ramene a únosnosti – tedy nejtěžšího břemene a nejvzdálenějšího břemene (viz Tabulka 4.1). Nejtěžším břemenem je bádíe s betonem při betonáži s hmotností 2,36 t přepravovaná v maximální vzdálenosti 36,3 m od jeřábu. Jeřáb má na vzdálenost 37,5 m nosnost 3,029 t. Nejvzdálenější bod stavby / uskladnění materiálu je od jeřábu vzdálen 45 m a jeřáb na tuto vzdálenost unese až 2,45 t. Toto je více než

hmotnost nejvzdálenějších břemen, kterými jsou bednicí prvky, balíky výztuže a lešení o maximální hmotnosti 1,15 t.

Tabulka 1: Tabulka břemen

Prvek	Hmotnost [t]	Max. vzdálenost [m]
Badie na beton Eichinger 1016H.10 s plošinou	0,56	36,3
Hmotnost 1 m ³ prostého betonu	1,8	
Baide s betonem	2,36	
Prefa schodišťové rameno	1,62	33
Prefa podesta	0,72	
Prefa schodišťové rameno s podestou	2,34	33
Prefa balkonová deska	1,35	36,4
Stěnové bednění PERI Vario GT 24	1,07	45
Okenní výplň	0,25	36,3
Výztuž 10 mm (max hmotnost svazku)	1,15	45
Lešení	0,3	45

m	r	m/kg	125 EC-B 6															
			20,0	22,5	25,0	27,5	30,0	32,5	35,0	37,5	40,0	42,5	45,0	47,5	50,0	52,5	55,0	58,0
58,0	(r=59,6)	$\frac{2,6-16,8}{6000}$	4994	4399	3919	3523	3191	2909	2667	2456	2270	2106	1960	1829	1711	1604	1506	1400
55,0	(r=56,6)	$\frac{2,6-17,3}{6000}$	5169	4566	4079	3675	3336	3047	2798	2581	2390	2221	2070	1934	1812	1701	1600	
52,5	(r=54,1)	$\frac{2,6-18,0}{6000}$	5389	4768	4265	3848	3497	3197	2939	2714	2516	2340	2183	2042	1915	1800		
50,0	(r=51,6)	$\frac{2,6-18,7}{6000}$	5602	4957	4435	4002	3638	3328	3060	2827	2622	2440	2277	2132	2000			
47,5	(r=49,1)	$\frac{2,6-19,1}{6000}$	5727	5074	4544	4105	3735	3420	3147	2909	2700	2515	2349	2200				
45,0	(r=46,6)	$\frac{2,6-19,8}{6000}$	5939	5266	4719	4265	3883	3557	3275	3029	2813	2621	2450					
42,5	(r=44,1)	$\frac{2,6-20,3}{6000}$	6000	5403	4844	4381	3990	3657	3369	3118	2896	2700						
40,0	(r=41,6)	$\frac{2,6-21,0}{6000}$	6000	5592	5013	4534	4130	3786	3488	3228	3000							
37,5	(r=39,1)	$\frac{2,6-21,0}{6000}$	6000	5597	5024	4549	4148	3805	3509	3250								
35,0	(r=36,6)	$\frac{2,6-21,0}{6000}$	6000	5595	5020	4543	4140	3797	3500									
32,5	(r=34,1)	$\frac{2,6-21,0}{6000}$	6000	5595	5021	4545	4143	3800										
30,0	(r=31,6)	$\frac{2,6-21,0}{6000}$	6000	5597	5026	4551	4150											
27,5	(r=29,1)	$\frac{2,6-21,0}{6000}$	6000	5597	5025	4550												
25,0	(r=26,6)	$\frac{2,6-21,0}{6000}$	6000	5631	5100													
22,5	(r=24,1)	$\frac{2,6-21,0}{6000}$	6000	5700														
20,0	(r=21,6)	$\frac{2,6-20,0}{6000}$	6000															

Obrázek 1. Nosnost jeřábu Liebherr 125 EC-B 6

Tabulka 2. Výpočty hmotnosti břemen

Rameno prefa schodiště

výška schodu [m]	0,167
délka schodu [m]	0,25
počet stupňů [m]	8
tloušťka desky pod stupni [m]	0,17
délka desky pod stupni [m]	2,2
plocha řezu ramenem [m]	0,54
šířka schodiště [m]	1,2
objem schodiště v [m3]	0,65
hmotnost ŽB [kg/m3]	2500
Hmotnost ramene v [kg]	1623

Prefa mezipodesta

tloušťka podesty [m]	0,2
šířka podesty [m]	1,2
hloubka podesty [m]	1,2
objem podesty v [m3]	0,288
hmotnost ŽB [kg/m3]	2500
Hmotnost podesty v [kg]	720

Prefa balkonová deska

tloušťka desky [m]	0,15
šířka [m]	2,4
hloubka [m]	1,5
objem desky v [m3]	0,54
hmotnost ŽB [kg/m3]	2500
Hmotnost balkonu [kg]	1350

Výztuž stropu

délka výztuže [m]	6,2
průměr [mm]	10
hmotnost 1m oceli B500, 10mm [kg]	0,617
hmotnost 1 ks výztuže [kg]	3,83
svazek - ks	300
hmotnost svazku výztuže [kg]	1147,62
hmotnost svazku 10 mm [kg]	200-2500
maximální hmotnost svazku [kg]	2500

Bednění stěn

1 panel stěnového bednění PERI Vario GT 24 (3,3*1,25*0,24m) [kg]	267
paleta - ks	4
hmotnost palety (kg)	1068

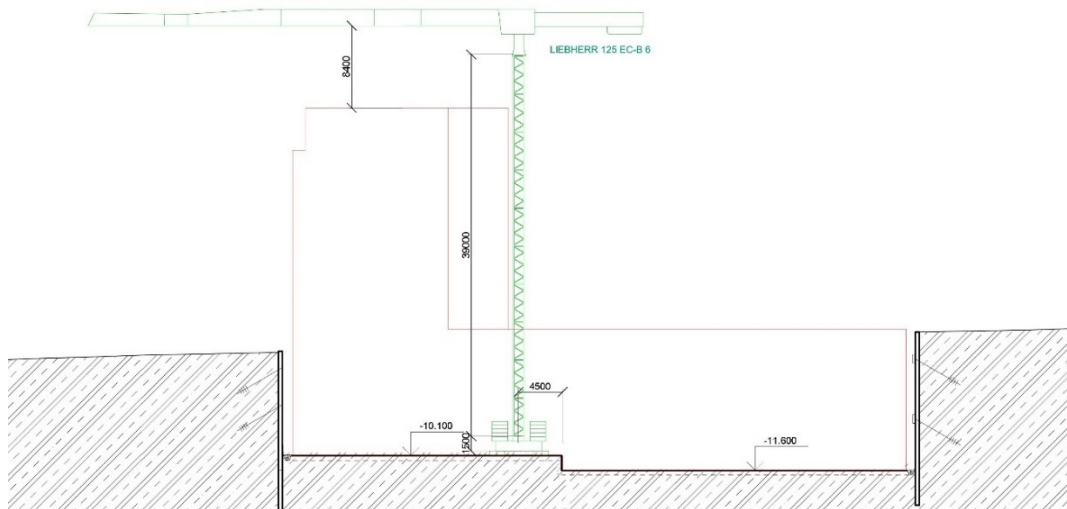

Obrázek 2: Řez stavební jámou s jeřábem

Turmdrehkran 125 EC-B 6

Tower Crane / Grue à tour / Gru à torre / Grúa torre /
Guintaste de torre / Křes Gřuseneuř

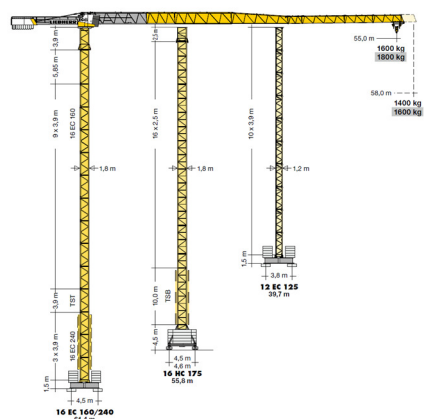

LN 303

LIEBHERR

Obrázek 3: Jeřáb Liebherr 125 EC- B 6

9 Bezpečnost a ochrana zdraví při práci, ochrana životního prostředí

9.1 Bezpečnost a ochrana zdraví při práci

a) Bezpečnost třetích osob a zajištění staveniště

Staveniště se nachází ve frekventované lokalitě, která slouží převážně bydlení a službám a lze přepokládat zvýšený pohyb osob v okolí. Staveniště bude ohrazeno plným oplocením o výšce 2 m a bude řádně zajištěno proti vstupu nepovolaných osob.

Bude zajištěno osvětlení plochy staveniště přiléhající k budoucí ulici Kaplířova.

Na přilehlých dopravních komunikacích (Koněvova, Ostromečská a Roháčova) bude umístěno dopravní značení s upozorněním na stavební činnost. S ohledem na zábor chodníků bude provoz pro pěší převeden na chodník na protější straně komunikace.

b) Bezpečnost při výkopu stavební jámy, zajištění stavební jámy

Stavební jáma bude po celém obvodu chráněna dvoutyčovým zábradlím o výšce 1100 mm ve vzdálenosti 1000 mm od hrany štětových stěn. Prostor mezi horní tyčí (madlem) a dolní tyčí bude proti propadnutí osob zajištěn osazením výplní.

V místech vstupů do stavební jámy bude zábradlí doplněno otevíravou částí a bezpečný sestup a výstup pracovníků bude zajištěn pomocí dočasné schodišťové věže. Schod ve stavební jámě bude proti pádu do hloubky zajištěn dvoutyčovým zábradlím o výšce 1100 mm ve vzdálenosti 500 mm od hrany. V pravidelných intervalech bude prováděna kontrola a nezbytná údržba zábran, zábradlí, pažení a dalších zařízení zajišťujících bezpečnost osob u výkopů a okraje stavební jámy.

Studny pro odčerpávání vody ze stavební jámy budou zakryty poklopem zajištěným proti odsunutí.

c) Bednicí a betonářské práce

Bednicí a odbedňovací práce musí být prováděny kvalifikovaným pracovníkem. Před započítím prací bude celé bednění řádně zkontrolováno, případné závady odstraněny resp. poškozené bednění vyřazeno.

Pro bednicí a odbedňovací práce budou použity systémové doplňky výrobce zabezpečující stabilizaci bednění a bezpečnou manipulaci (stabilizátory, výložníky, betonážní / pracovní lávka PERI GB80, která je součástí systémového bednění).

Pro výstup na pracovní lávku bude použit žebřík a u práce ve výškách osobní jistící systém.

d) Práce ve výšce / nad volnou hloubkou

Zajištění proti pádu bude přednostně provedeno ochrannou konstrukcí ochranných a záchytných konstrukcí (ochranné zábradlí, ochranné ohrazení, poklopy, sítě, apod.). Volné okraje desek, včetně prostupu pro schodiště a výtahovou šachtu, budou zajištěny dvoutrubkovým zábradlím o výšce 1100 mm. Ostatní šachty, díry a prostupy (např. instalační jádra,) budou zakryty poklopem zajištěným proti odsunutí.

Ve výjimečných případech, kdy nelze použít ochranné konstrukce, bude použito osobní jističení pracovníků vybaveni záchytným celotělovým postrojem.

Volné okraje okenních otvorů (francouzská okna) budou až do zhotovení projektovaných zábradlí zajištěny provizorním zábradlím p výšce 1100 mm.

Nářadí a pracovní pomůcky budou v rámci zajištění proti pádu z výšky upevněny ve vhodné výstroji, která bude součástí pracovního oděvu.

Na ochranu veřejného prostoru proti pádu předmětů budou použity ochranné sítě a zábor prostoru na ulici Koněvova, Ostromečská a Roháčova.

Práce ve výškách nesmí být prováděny za nepříznivých povětrnostních podmínek. V případě nevhodných podmínek (bouřka, silný déšť, vítr, viditelnost pod 30 m, sněžení či teplota pod - 10 ° C) budou práce na staveništi přerušeny.

e) Manipulace s těžkými břemeny

Břemena přepravována jeřábem musí být řádně zavěšena a upevněna. Stohy bednění a sestavy bednění budou přepravovány pomocí systémových prvků výrobce (palety, příložky, stahovací pásy apod.).

Manipulace s břemenem bude prováděna po jeho ustálení pomocí vodícího lana.

Vázání a zavěšování břemen bude prováděno výhradně pracovníky s potřebnou kvalifikací

10 Návrh struktury staveništního provozu

Návrh dočasných stavebních objektů zařízení staveniště vychází z následujícího personálního obsazení staveniště:

- Vrátnice: 1 pracovník
- Odpovědná osoba: 1 stavbyvedoucí
- Pověřená osoba: 1 mistr
- Obsluha autodomíchače: 1 strojník
- Obsluha autočerpádky : 1 strojník

- Obsluha věžového jeřábu: 1 strojník
- Obsluha nákladního auta: 2 strojníci (dovoz armatury a bednění)
- Bednění/odbednění: 8 tesařů
- Armování: 12 vazačů výztuže
- Betonář: 6 pracovníků

Celkem: 34 osob

Využití	Počet osob/ návrh buňky
Vrátnice	Počet pracovníků: 1 x ostraha Požadavek na pracovníka: 5 m ² Požadovaná plocha: 1 * 5 = 5 m ² Návrh: 1x mobilní stavební buňka (6,05 x 2,5 m)
Vedení	1x stavbyvedoucí 1x mistr Požadavek na pracovníka: 13 m ² Požadovaná plocha: 26 m ² + jedna buňka zasedací místnosti 15 m ² Návrh: 3x mobilní stavební/obytná buňka BK1 (6,05 x 2,5 m)
Šatny pro výrobní dělníky	32 pracovníků Požadavek na pracovníka: 1,25 m ² podlahové plochy pro převlékání Požadovaná plocha: 32 * 1,25 = 40 m ² Návrh: 3x mobilní stavební/obytná buňka BK1 (6,05 x 2,5 m)
Sanitární buňky	Počet pracovníků: 34 Požadavek: 1WC do 10 žen, 3 WC + 3 pisoáry do 100 mužů 4 WC + 3 pisoáry Návrh: 2x kombi kontejner sanitární SK1 (6,05 x 2,5 m)
Denní místnost pro pracovníky	Počet pracovníků: 34 Návrh: 2x mobilní stavební/obytná buňka BK1 (6,05 x 2,5 m)
Sklad	Uzamykatelný sklad nářadí Uzamykatelný sklad materiálu Návrh: 2x skladovací kontejner LK1 (6,05 x 2,5 m)

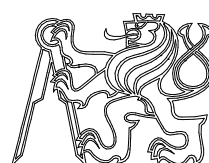

BYTOVÝ DŮM NA ŽIŽKOVĚ

Místo stavby

**Koněvova, 130 00 Praha 3
parcela č. 1934, KÚ Žižkov**

Ateliér

**Stempel - Beneš
Ústav navrhování I
Fakulta architektury ČVUT**

Vedoucí práce:

prof. Ing. arch. Ján Stempel

Vypracoval:

Ing. Dita Šulcová

Konzultoval:

Stupeň PD:

Bakalářská práce - BP

Datum

05/2021

Část PD:

**D
DOKUMENTACE
OBJEKTU**

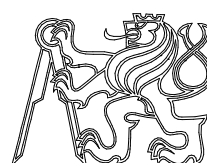

BYTOVÝ DŮM NA ŽIŽKOVĚ

Místo stavby

**Koněvova, 130 00 Praha 3
parcela č. 1934, KÚ Žižkov**

Ateliér

**Stempel - Beneš
Ústav navrhování I
Fakulta architektury ČVUT**

Vedoucí práce:

prof. Ing. arch. Ján Stempel

Vypracoval:

Ing. Dita Šulcová

Konzultoval:

Ing. arch. Tomáš Klanc

Stupeň PD:

Bakalářská práce - BP

Datum

05/2021

Část PD:

D.1.1 ARCHITEKTONICKO STAVEBNÍ ŘEŠENÍ

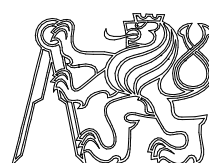

BYTOVÝ DŮM NA ŽIŽKOVĚ

Místo stavby

**Koněvova, 130 00 Praha 3
parcela č. 1934, KÚ Žižkov**

Ateliér

**Stempel - Beneš
Ústav navrhování I
Fakulta architektury ČVUT**

Vedoucí práce:

prof. Ing. arch. Ján Stempel

Vypracoval:

Ing. Dita Šulcová

Konzultoval:

Ing. arch. Tomáš Klanc

Stupeň PD:

Bakalářská práce - BP

Datum

05/2021

Část PD:

Architektonicko stavební řešení

Číslo přílohy PD:

Měřítko:

Orientace:

00

(±0,000=231 mnm.Bpv)

Technická zpráva

D.1.1 TECHNICKÁ ZPRÁVA

OBSAH

1. Architektonické, funkční a dispoziční řešení objektu, řešení vegetačních úprav okolí objektu, řešení přístupu a užívání objektu osobami s omezenou schopností pohybu a orientace
 - a) Urbanistické řešení
 - b) Architektonické řešení
 - c) Dispoziční a funkční řešení
 - d) Řešení vegetačních úprav okolí objektu
 - e) Užívání objektu osobami se sníženou schopností pohybu a orientace
2. Kapacity, užité plochy, obestavěné prostory, zastavěná plocha, orientace
3. Konstruktivní a stavebně technické řešení a technické vlastnosti stavby
 - a) Konstruktivní systém
 - b) Založení objektu
 - c) Svislé nosné konstrukce
 - d) Vodorovné nosné konstrukce
 - e) Střešní konstrukce
 - f) Vertikální komunikace
 - g) Obvodový plášť
 - h) Dělicí nenosné konstrukce
 - i) Podhledové konstrukce
 - j) Skladby podlah
 - k) Výplně otvorů
 - l) Povrchové úpravy konstrukcí
4. Stavební fyzika – tepelná technika, osvětlení, oslunění, akustika – hluk, vibrace

1 Architektonické, funkční a dispoziční řešení objektu, řešení vegetačních úprav okolí objektu, řešení přístupu a užívání objektu osobami s omezenou schopností pohybu a orientace

a) Urbanistické řešení

Objekt je navržen na pozemku, který v současné době není zastavěn a nachází se na něm plocha využívaná jako parkoviště. Rozděluje tak zástavbu dolního a horního Žižkova a dovoluje pohledové uplatnění panelové zástavby v Roháčově ulici z ulice Koněvovy, která svou rozvolněnou formou narušuje historickou strukturu. Návrh z urbanistického hlediska směřuje k doplnění zástavby v kompaktní podobě typické pro historickou zástavbu dané lokality, která byla předmětem asanace na přelomu 70. a 80. let 20. století. Navrhuje se obnova Kaplířovy ulice, která v rámci asanace zanikla.

Objekt je součástí souboru šesti staveb – bytových domů, které navazují na uliční čáru a vytváří tradiční blok domů. Objekt i ostatní stavby souboru výškově respektují okolní zástavbu. Použití ustoupeného podlaží navazuje na tvar střešní krajiny tvořené sedlovými střechami. Hmota objektu svým tvaroslovím reaguje i na novostavby vzniklé v bezprostředním okolí, jako jsou Rezidence Vítkovka a Rezidence Koněvova.

K obnově tradičních hodnot městského prostředí přispívá i koncepce vertikální diverzifikace funkcí, která je typická pro vnitřní město – bytový dům má v parteru doplňkovou funkci komerčních prostor určených pro maloobchod. Loubí lemující Koněvovu ulici a část obnovené Kaplířovy ulice vytváří přechodový prvek mezi veřejným a soukromým prostorem a poskytuje útočiště před nepřízní deštivého počasí či přílišným sluncem a prostor pro interakci.

b) Architektonické řešení

Architektonické řešení objektu navazuje na tradiční podobu nárožního domu historického Žižkova. Kompozice oken je pravidelná a poměr stran a členění okenních otvorů je odvozeno od oken v původní zástavbě. Podlažnost domu je propsána na fasádu jednoduchými fabionovými římsami, které kromě estetické funkce poskytují doplňkové zateplení u předokenních žaluzií. Směrem do ulice je fasáda členěna balkony se zábradlím ze subtilních tvarovaných profilů. Vnější povrch uliční fasády je upraven omítkou ve dvou barvách, jejich členění respektuje funkční rozdělení objektu na komerční parter (omítka šedavé barvy) a bytovou část (omítka krémové barvy). Barva oken, klempířských i zámečnických prvků je sladěna do bronzové barvy a působí jako šperk na jednoduché fasádě.

Směrem do vnitrobloku jsou u bytů navrženy polozapuštěné lodžie, jejichž velikost dává dostatečný prostor pro relaxaci směrem do klidného vnitrobloku. Společný vnitroblok je

přítom významným prvkem návrhu, neboť poskytuje obyvatelům nárožního domu přístup k nadstandardně velkému polosoukromému prostoru.

Chodník v loubí svým povrchem pŕlených ŕulových kostek plynule navazuje na chodník veřejného prostoru. Zámečnické prvky v loubí částečně překrývají moderní celoprosklená fasáda komerčních prostor a nabízí při vstupu moment překvapení.

Interiér domu je v souladu s celkovou klasickou koncepcí návrhu. Na podlahách společných prostor je navrženo tradiční terazzo, schodišřové zábradlí má dřevěná madla, vstupní dveře do byřů, interiérové dveře i stropy mají nadstandardní výšku. Nášlapná vrstva podlah v obyřných místnostech je navržena z dřevěných lamel v rybinovém vzoru. V chodbách a koupelnách je navržena dlažba s hexagonálním vzorem.

c) Dispoziční a funkční řešení

Objekt má sedm nadzemních podlaží a v rámci společných garáží pro blok ři podzemní podlaží. Je funkčně rozdělen na parter s komerčním prostorem v prvních dvou nadzemních podlažích, byřové jednotky ve třetím až sedmém nadzemním podlaží a podzemní garáže. Komerční prostory přístupné z Koněvovy ulice lze případně dispozičně rozdělit na dvě samostatné části s oddělenými vstupy. V druhém nadzemním podlaží se nachází jednotka s komerčními prostory s přímým přístupem do vnitrobloku, využitelnými jako kancelář pro svobodná povolání nebo např. ordinace lékaře. Byřová část nabízí svým dispozičním řešením rozmanitou skladbu byřů od monoprostorové jednotky po 4+ kk. Šířka jednotek navazuje na modulové členění domu.

d) Řešení vegetačních úprav okolí objektu

V rámci návrhu je plánována výsadba stromořadí v obnovené Kaplířově ulici. Dále je navržena intenzivní vegetační střecha nad garážemi, která s ohledem na výšku souvrství umožní kromě výsadby travnaté plochy i plnohodnotnou výsadbu keřů a stromů ve střeni části vnitrobloku.

e) Užívání objektu osobami se sníženou schopností pohybu a orientace

Objekt je navržen v souladu s vyhláškou ř. 398/2009 Sb., O všeobecných technických požadavcích zabezpečující bezbariérové užívání staveb. Objekt je navržen jako bezbariérový, včetně přístupu do všech byřových jednotek i komerčních prostor. Dveře jsou navrženy jako bezbariérové, maximální výška výstupků je 20mm. Prŕjezdni šířky a manipulační prostory splňují požadavky bezbariérového řešení. K překonávání výškových rozdílů uvnitř objektu je navržen výtah, který prostorově splňuje nároky pro přepravu osob se sníženou schopností pohybu a orientace. U chodníků a přístupových komunikací (včetně chodníku v loubí) jsou bezpečnostní prvky a vodící linie.

2 Kapacity, užité plochy, obestavěné prostory, zastavěná plocha, orientace

V komerční části objektu jsou navrženy dvě jednotky (s jednou dále dělitelnou), v bytové části objektu je navrženo 23 bytových jednotek. V prvním podzemním podlaží je 26 sklepních kóji. Ve společných podzemních garážích je celkem 172 parkovacích stání, z čehož je 41 určeno pro navrhovaný objekt.

Plocha pozemku:	3 239 m ²
Plocha zastavěná souborem staveb:	2 964,78 m ²
Plocha zastavěná objektem:	479,91 m ²
Obestavěný prostor:	10 320 m ³
HPP nadzemní části (bez garáží):	2 706 m ³
Užitná plocha nadzemní části:	2 469 m ³
Počet nadzemních podlaží:	7
Počet podzemních podlaží:	3 (v řešené části)
Nadmořská výška:	231 m.n.m. (Bpv)

3 Konstrukční a stavebně technické řešení a technické vlastnosti stavby

a) Konstrukční systém

Konstrukční systém objektu je tvořený kombinací monolitických železobetonových nosných stěn a monolitického železobetonového skeletu, postavený na hydroizolační vaně společně pro celý soubor.

b) Založení objektu

Podzemní garáže jsou řešeny formou poloramp (split level), proto je základová spára hydroizolační vany ve dvou úrovních. V řešené západní části se nachází v úrovni -9,900 m (ve východní části, která není předmětem BP, je -11,600 m). Pod výtahovou šachtou je s ohledem na dojezd výtahu základová spára snížena 0,65m na -10,550 m.

S ohledem na úroveň hladiny podzemní vody bude základová konstrukce provedena do základové jámy pažené štětovnicemi. Nejprve bude provedena podkladní betonová deska o tloušťce 100 mm. Po provedení hydroizolačního povlaku proti tlakové vodě na podkladní betonovou desku a na přízdívku z CP bude vybetonována základová vana skládající se ze základové desky o tloušťce 900 mm a obvodových stěn o tloušťce 200 mm.

c) Svislé nosné konstrukce

Svislý nosný systém je v podzemních podlažích je monolitický železobetonový kombinovaný a je tvořen obvodovými stěnami tloušťky 200 mm, sloupy čtvercového průřezu o rozměrech 400x400 a schodišťovým jádrem tloušťky 200/220 mm. V prvních dvou nadzemních

podlažích a posledním nadzemního podlaží (7NP) je svislý nosný systém tvořen obvodovými železobetonovými stěnami tloušťky 200 mm, sloupy čtvercového průřezu o rozměrech 400x400, schodišťovým jádrem a mezibytovými stěnami tloušťky 220 mm. Konstrukční systém v třetím až šestém nadzemní podlaží je monolitický železobetonový stěnový systém s obvodovými stěnami tloušťky 200 mm, schodišťovým jádrem a mezibytovými stěnami tloušťky 220 mm.

d) Vodorovné nosné konstrukce

Stropní desky jsou ve všech podlažích navrženy jako monolitické železobetonové o tloušťce 250 mm. Střešní deska objektu i podzemních garáží má tloušťku 250 mm. V každém podlaží jsou v desce prostupy instalačních bytových jader a společné instalační šachty pro vzduchotechniku.

e) Střešní konstrukce

Objekt má hlavní plochou nepochozí střechu, která je kryta extenzivní vegetační vrstvou. Střecha garáží je řešena jako intenzivní vegetační a slouží jako užitný vnitroblok. Nosná konstrukce je z monolitického železobetonu. Konstrukce střech je jednoplášťová s klasickým pořadím vrstev (spádová, hydroizolační, tepelněizolační vrstva a povrchová úprava). Na obou hlavních střechách je použita jako hlavní hydroizolační vrstva hydroizolační folie. U intenzivní vegetační střechy nad podzemními garážemi je navržen dvojitý hydroizolační systém s možností kontroly a aktivace. Skladby střech rovněž obsahují vrstvu pojistné hydroizolace z modifikovaných SBS asfaltových pásů vyztužených hliníkovou vložkou, chránící objekt před srážkovou vodou během výstavby a sloužící jak parozábrana. Střechy jsou vyspádovány do střešních vpustí. Jako spádová hlavní střechy jsou navrženy spádové klíny tepelné izolace, střecha nad pozemními garážemi je spádována pomocí lehkého betonu. Jako tepelný izolant je použit polystyren EPS nebo XPS.

Vegetační souvrství na hlavní střeše je navrženo jako extenzivní s tloušťkou substrátu. Skladba střechy nad garážemi je dvojího typu – převažuje vegetační střecha s proměnlivou tloušťkou substrátu dle úrovně vnitrobloku (minimální tloušťka 250 mm, ve střední části vnitrobloku je uzpůsobena pro pěstování vzrostlých stromů), která místy přechází na pochozí vrstvu (betonová dlažba na podločkách).

f) Vertikální komunikace

V objektu je navržena jedna železobetonová výtahová šachta se stěnami o tloušťce 200 mm od 3PP do 7NP. Schodiště je prefabrikované železobetonové tříramenné, rozdělené na dvě ramena s mezipodestou a mezilehlé rameno. Ramena jsou uložena na ozub. Uchycení mezipodest do vnitřních stěn je pomocí konzoly Schock Tronsole Z Box za účelem přerušování akustického mostu. První schodišťové rameno je do desky uchyceno zajišťovací trnem.

Konstrukční výška v části schodiště v 3PP do 1NP je 3 m (18 stupňů), v 2NP až 7NP je 3,5m (21 stupňů). Rozměry stupňů jsou ve všech podlažích shodné, a mají výšku 166,67 mm a šířku 300 mm. V komerčních prostorách je dvouramenné schodiště prefabrikované jako jeden kus, na stropní desku uložen na ozub, s konstrukční výškou 3,5m. Tloušťka mezipodest je 200 mm.

g) Obvodový plášť

Obvodový plášť je navržen jako kontaktní zateplovací systém (ETICS) s tepelnou izolací z minerální vlny tloušťky 220 mm. V prvních dvou nadzemních podlažích je navržen lehký obvodový plášť.

h) Dělicí nenosné konstrukce

Vnitřní příčky a instalační předstěny jsou navrženy z vápenopískových tvarovek tl. 150 mm.

i) Podhledové konstrukce

V jednotkách i společných prostorech v nadzemních podlažích jsou navrženy sádkartonové podhledy, které jsou využity pro vedení vzduchotechniky a případně další rozvodů TZB. V podhledech je instalováno osvětlení, detektory pohybu, zařízení pro autonomní detekci a signalizaci požáru. Výška podhledu je standardně 250 mm, což odpovídá světlé výšce místnosti 2850 mm. V 1 NP se výška podhledu z důvodu rozdílné konstrukční výšky liší.

j) Skladby podlah

V komerčních prostorách je navržena zdvojená systémová podlaha tvořená panely a sloupky v rastru 600 x 600 mm. V ostatních částech jsou navrženy těžké plovoucí podlahy s roznášecí vrstvou za anhydritového potěru, kročejovou izolací na bázi EPS a nášlapnou vrstvou dle funkce prostoru. Společné prostory mají nášlapnou vrstvu z litého terazza, obytné místnosti bytů (a kanceláře) z dřevěných lamel a chodby a hygienické zázemí z keramické dlažby. V obytných místnostech je navrženo podlahové vytápění s použitím systémové desky. V hromadných garážích je navržen epoxidový nátěr na železobetonovou konstrukci. Na schodištích je navržena nulová podlaha.

k) Výplně otvorů

V celém objektu jsou navržena francouzská hliníková okna Schüco se stavební hloubkou 70 mm a trojitým zasklením ($U_g = 0,5 \text{ W} / (\text{m}^2\text{K})$). Vstupy na balkony a lodžie jsou řešeny přes shrnovací systém WD (okno-dveře) s bezbariérovým řešením. Je navržena předsazená montáž za použití tepelně izolačních nosných profilů. Okna jsou opatřena venkovními žaluziemi.

Interiérové dveře jsou navrženy jako jednokřídlé, otáčivé s atypickou výškou 2350 mm (výjimka: dvoukřídlé dveře v nadstandardním bytě v 7NP). Zárubně vstupních dveří a dveří do technických místností jsou řešeny jako montované ocelové a zárubně interiérových dveří jako obložkové. Jako materiál interiérových dveří v bytech je navržen HDF/ odlehčená DTD deska a částečně prosklení.

Dveře i okna jsou navrženy s ohledem na požadavky požární bezpečnosti

l) Povrchové úpravy konstrukcí

Povrchovou úpravu železobetonových stěn i příček tvoří tenkostěnná sádrová omítka. V koupelnách a WC je navržen keramický obklad do výšky podhledu. Schodišťová ramena jsou ponechána v surovém stavu a opatřena bezprašným nátěrem.

4 Stavební fyzika – tepelná technika, osvětlení, oslunění, akustika – hluk, vibrace

a) Tepelná technika

Jednotlivé konstrukce objektu jsou navrženy tak, aby splňovala hodnoty součinitele prostupu tepla $U_{N,20}$ dle ČSN 73 0540-2-2007 Tepelná ochrana budova – Část 2: požadavky.

Součinitele prostupu tepla hlavních konstrukcí:

Obvodová stěna: $U = 0,16 \text{ W/ (m}^2\text{K)}$

Obvodová stěna (sousední objekt): $U = 0,22 \text{ W/ (m}^2\text{K)}$

Stěna mezi vytápěnou a nevytápěnou částí: $0,16 \text{ W/ (m}^2\text{K)}$

Hlavní střecha objektu: $U = 0,09 \text{ W/ (m}^2\text{K)}$

Roční spotřeba energie na vytápění je $56,5 \text{ kWh/m}^2$, Objekt je navržen v kategorii energetické náročnosti „B“. Výpočty byly provedeny pomocí výpočtových tabulek on-line platformy <https://www.tzb-info.cz/>.

b) Osvětlení a oslunění

Denní osvětlení obytných místností je navrženo pomocí vyhovujících okenních otvorů. Návrh umělého osvětlení není předmětem zpracovávané dokumentace (BP). Dle Pražských stavebních předpisů není požadavek na oslunění stanoven, oslunění tedy není posuzováno.

c) Akustika

Konstrukce je navržena tak, aby splňovala hodnoty dle ČSN 730'0532 Akustika – Ochrana proti hluku v budovách a souvisejících akustické vlastnosti stavebních prvků – Požadavky. Požadovaná hodnota vzduchové neprůzvučnosti mezi jednotlivými byty (obytnou místností jednoho bytu a všemi ostatními místnostmi druhého bytu) R_w je pro stěny i stropy je dle

PSP $R_w = 52$ dB. Železobetonová mezibytová stěna tl 220 mm se vzduchovou neprůzvučností 61 dB tento požadavek splňuje. Požadavek na vzduchovou neprůzvučnost mezi obytnými místnostmi téhož bytu je $R_w = 42$ dB. Navržená dělící konstrukce – vápenocementová příčkovka akustického systému YTONG Silka tl. 150 mm s výrobcem laboratorně měřenou vzduchovou neprůzvučností 50 dB tento požadavek splňuje. Kročejová neprůzvučnost v podlahách je zajištěna standartně kročejovou izolací na bázi EPS, tl. 50 mm.

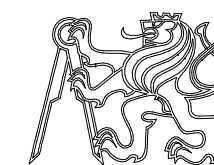
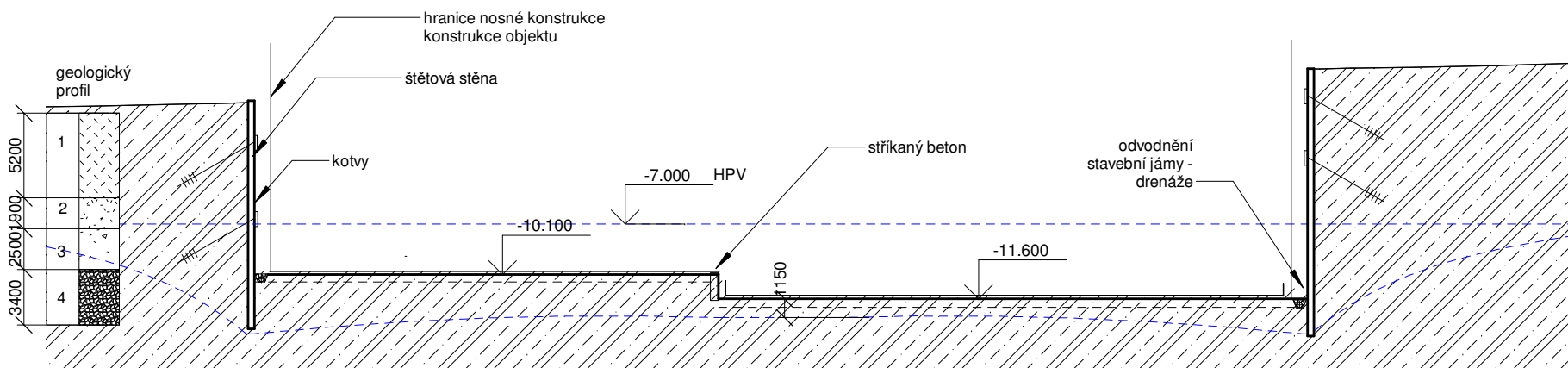
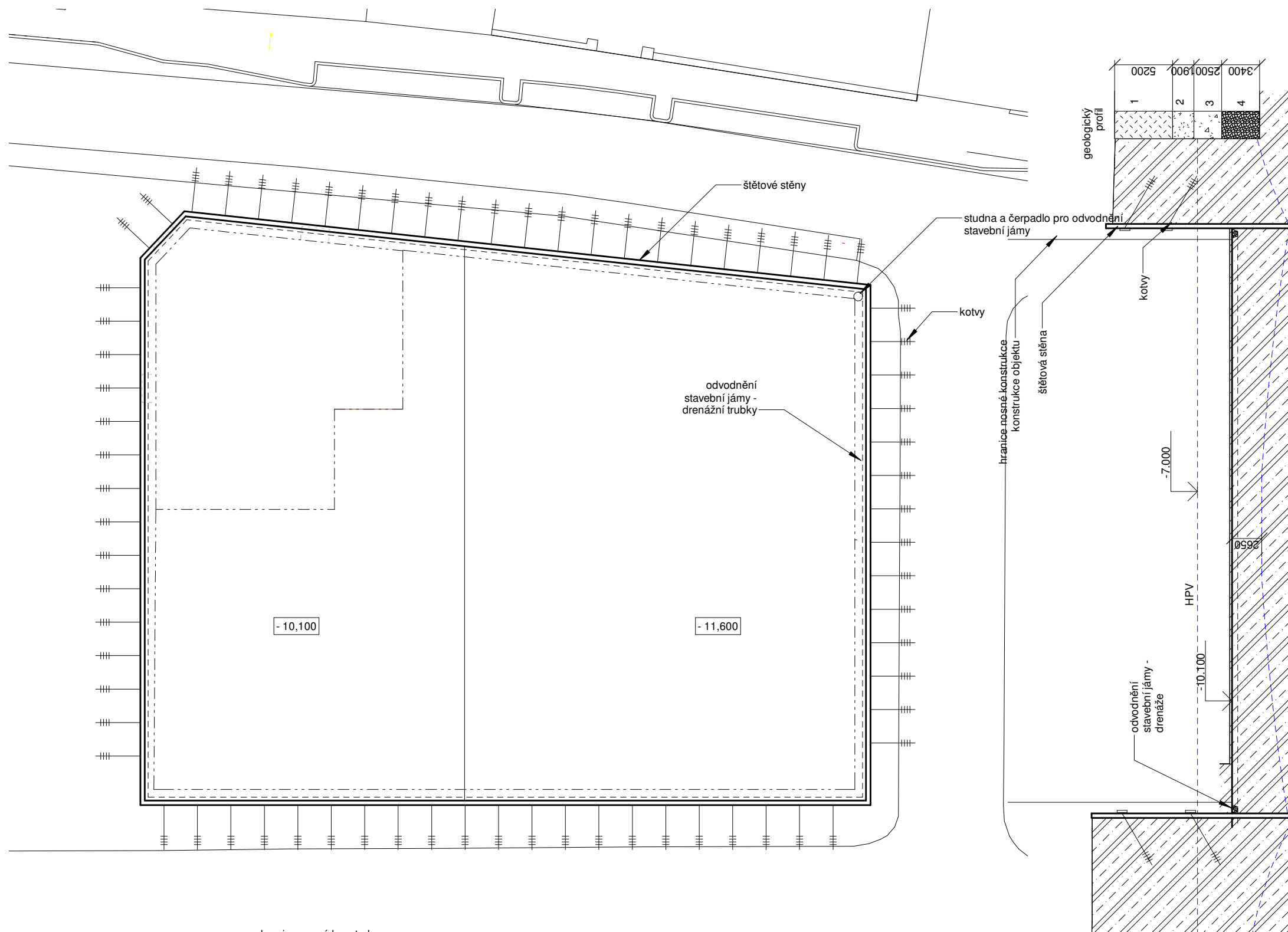

BYTOVÝ DŮM NA ŽIŽKOVĚ

Místo stavby
Koněvova, 130 00 Praha 3
 parcela č. 1934, KÚ Žižkov

Ateliér
Stempel - Beneš
 Ústav navrhování I
 Fakulta architektury ČVUT

Vedoucí práce:
prof. Ing. arch. Ján Stempel

Vypracoval:
Ing. Dita Šulcová

Konzultoval:
Ing. Radka Pernicová, Ph.D.

Stupeň PD: **Bakalářská práce - BP** Datum: **05/2021**

Část PD:
Situační výkresy

Číslo přílohy PD: **01** Měřítko: **1 : 400** Orientace:
 (±0,000=231 mnm.Bpv)

Situace - stavební jáma

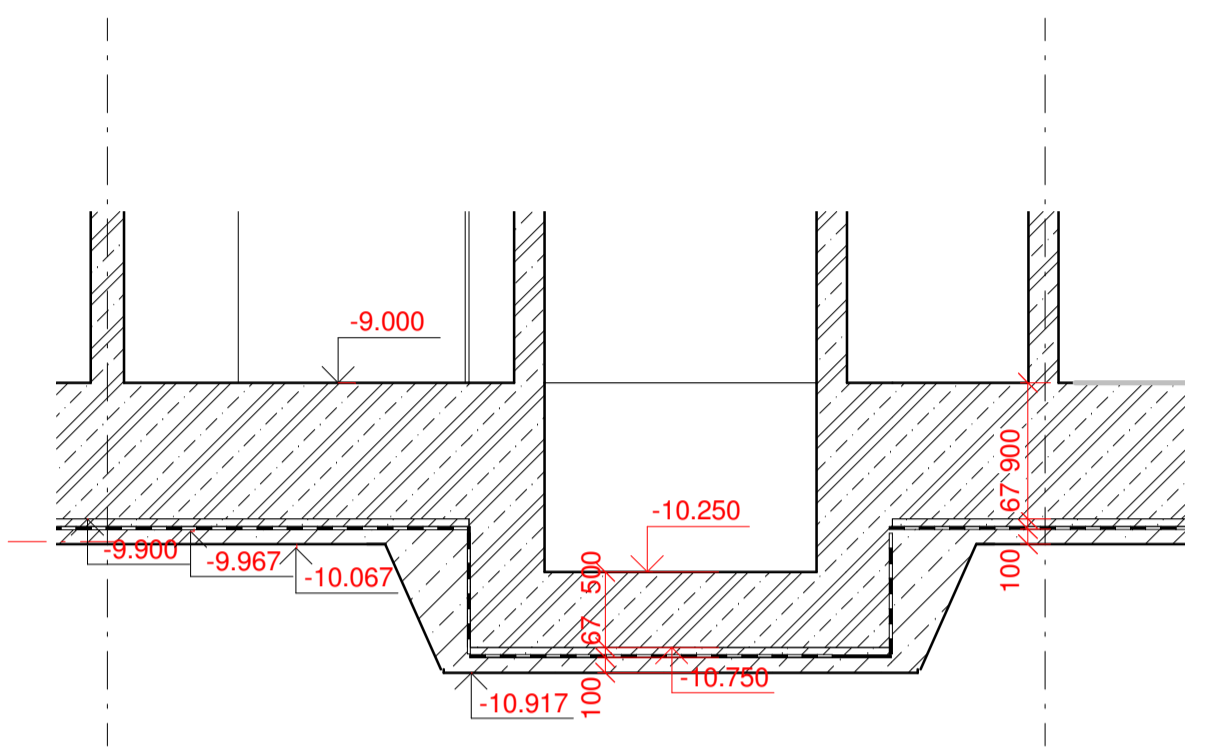
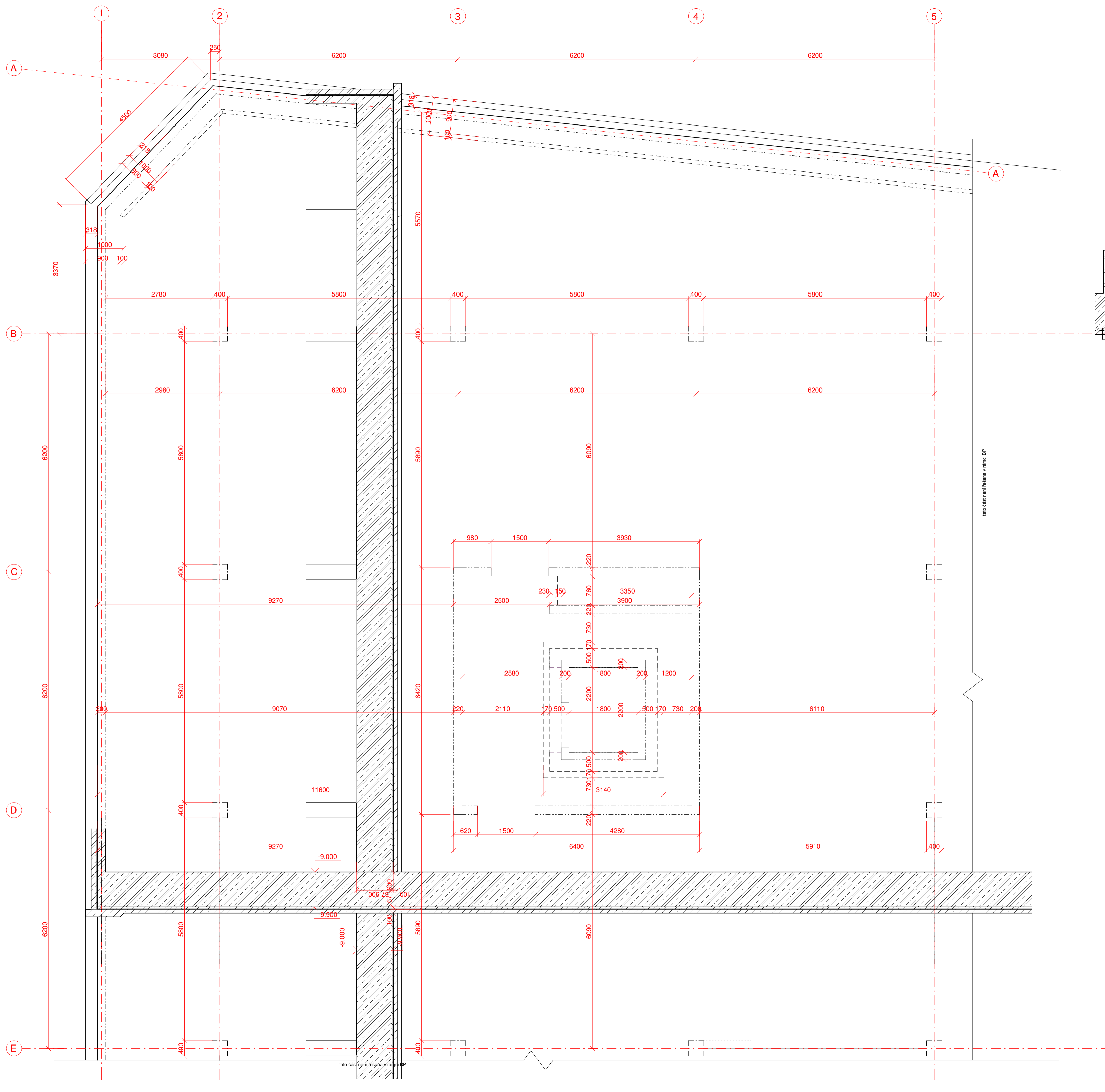

LEGENDA

-  železobeton
-  zemina - původní
-  zemina - násyp
-  prostý beton
-  přízdívka z CP 290x140x65 do malty

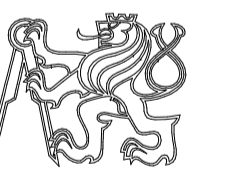

BYTOVÝ DŮM NA ŽIŽKOVĚ

Místo stavby:
 Konšvova, 130 00 Praha 3
 parcela č. 1934, KÚ Žižkov

Ateliér:
 Stempel - Beneš
 Ústav navrhování I
 Fakulta architektury ČVUT

Vedoucí práce:
 prof. Ing. arch. Ján Stempel

Vypracoval:
 Ing. Dita Šulcová

Konzultoval:
 Ing. arch. Tomáš Klanc

Stupeň PD: **Bakalářská práce - BP** Datum: **05/2021**

Část PD: **Architektonicko stavební řešení**

Číslo přílohy PD: **02** Měřítko: **1 : 50** Orientace:
 (±0,000=231 mnm.Bpv)

Půdorys základů

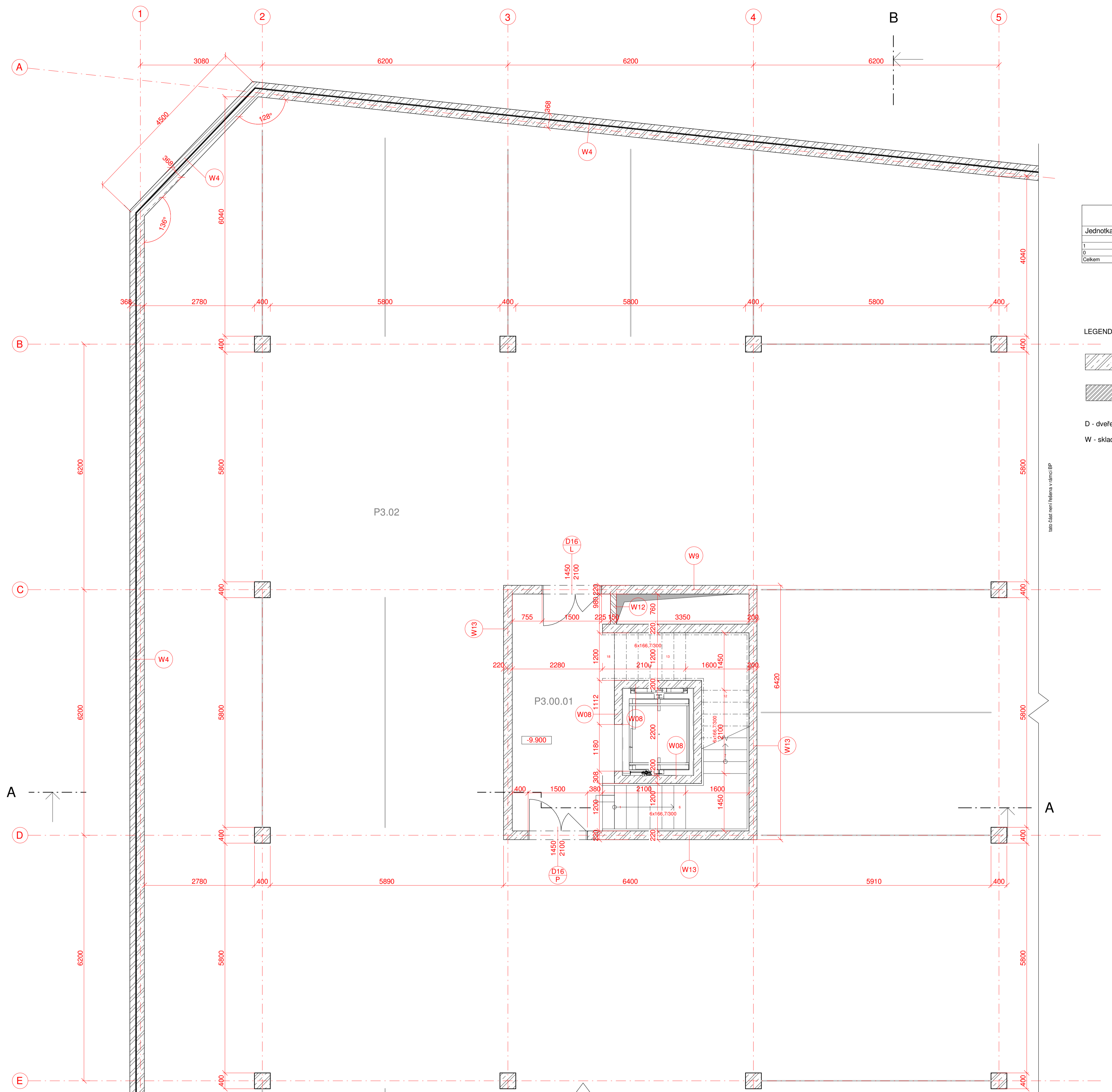

Tabulka místností - 3PP

Jednotka	Číslo	Název	Plocha [m2]	Podlaha	Povrch stěn	Povrch stropu
1	P3.02	Garáže	1302.70	beton	beton	beton
0	P3.00.01	Schodišťová hala	32.04	beton	sádková omítka - nátěr	sádková omítka - nátěr
Celkem			1334.75			

LEGENDA

- železobeton
- přízdívka z CP 290x140x65 do malty
- D - dveře
- W - skladba stěny

tato část není řešena v rámci BP

P3.02

P3.00.01



Místo stavby:
Konšova, 130 00 Praha 3
 parcela č. 1934, KÚ Žižkov

Ateliér:
Stempel - Beneš
 Ústav navrhování I
 Fakulta architektury ČVUT

Vedoucí práce:
prof. Ing. arch. Ján Stempel

Vypracoval:
Ing. Dita Šulcová

Konzultoval:
Ing. arch. Tomáš Klanc

Stupeň PD: **Bakalářská práce - BP** Datum: **05/2021**

Část PD: **Architektonicko stavební řešení**

Číslo přílohy PD: **03** Měřítko: **1 : 50** Orientace:

(±0,000=231 mm.Bpv)

Půdorys 03PP (typické podlaží)

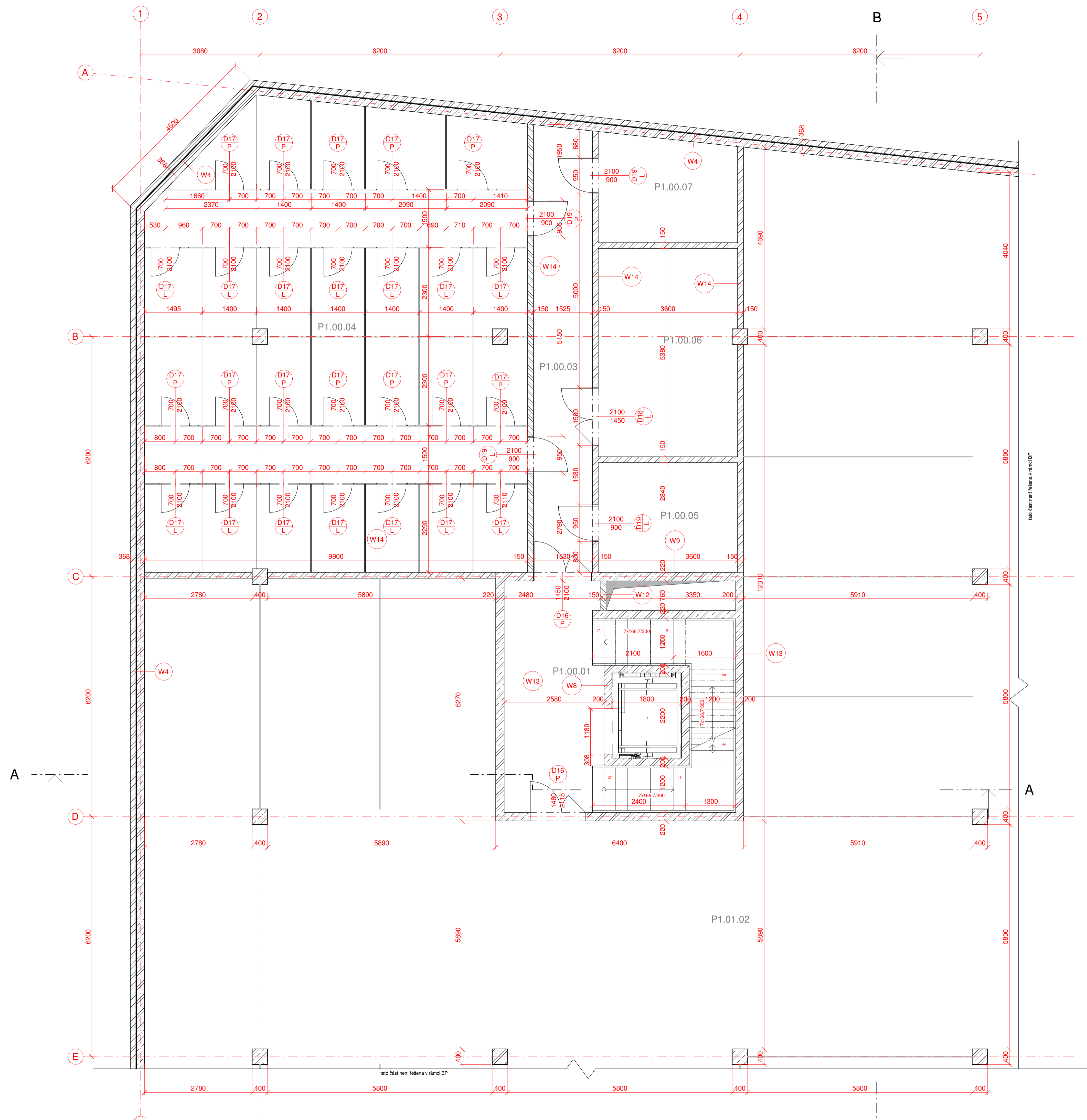

Tabulka místností - 1PP

Jednotka	Číslo	Název	Pocha [m ²]	Podlaha	Povrch stěn	Povrch stropu
0	P1.00.01	Schodišťová hala	32.04	beton	sádková omítka - nátěr	SDK podhled - bílá malba
2	P1.01.02	Garáže	1085.14	beton	beton	beton
0	P1.00.06	Technická místnost	18.31	beton	beton / omítka	beton
0	P1.00.05	Technická místnost	10.21	beton	beton / omítka	beton
0	P1.00.04	Sklepy	114.72	beton	beton	beton
0	P1.00.03	Chodba	17.51	beton	sádková omítka - nátěr	SDK podhled - nátěr
0	P1.00.07	Technická místnost	9.64	beton	beton / omítka	beton
Celkem			1268.56			

- LEGENDA**
- železobeton
 - zdivo (vápenopískové YTONG)
 - kontaktní zateplovací systém s TI z minerální vaty
 - tepelná izolace EPS
 - tepelná izolace XPS
 - D - dveře
 - W - skladba stěny

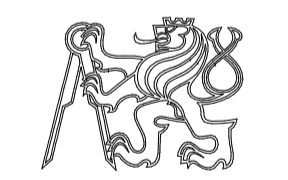

BYTOVÝ DŮM NA ŽIŽKOVĚ

Místo stavby
 Konšvova, 130 00 Praha 3
 parcela č. 1934, KÚ Žižkov

Ateliér
 Stempel - Beneš
 Ústav navrhování I
 Fakulta architektury ČVUT

Vedoucí práce:
 prof. Ing. arch. Ján Stempel

Vypracoval:
 Ing. Dita Šulcová

Konzultoval:
 Ing. arch. Tomáš Klanc

Stupeň PD: **Bakalářská práce - BP** Datum: **05/2021**

Část PD: **Architektonicko-stavební řešení**

Číslo přílohy PD: **04** Měřítko: **1 : 50** Orientace:
 (±0,000=231 mm.Bpv)

Půdorys 01PP

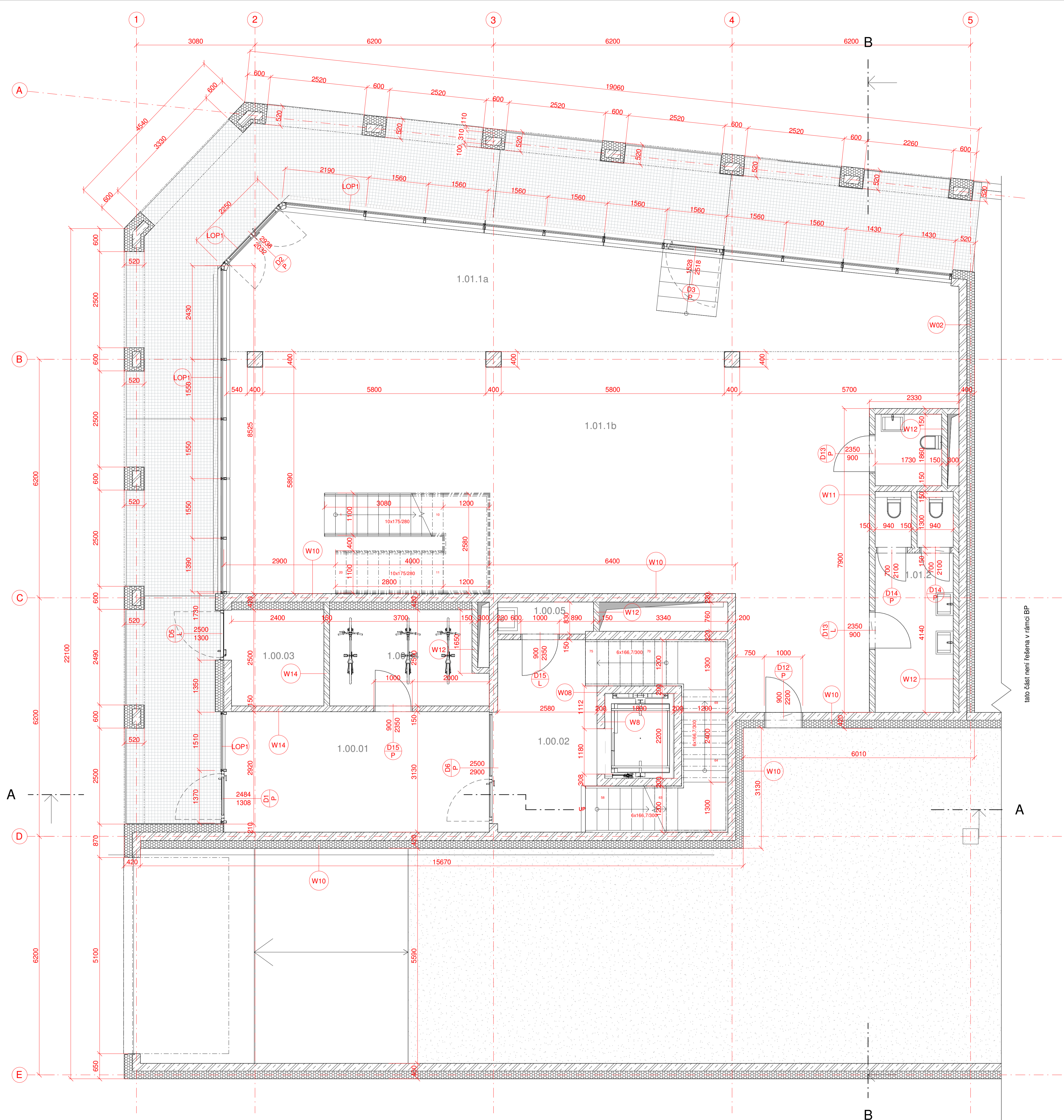

Tabulka místností - 1NP

Číslo	Název	Plocha [m ²]	Podlaha	Povrch stěn	Povrch stropu
P01.01	Garáže	821.04	beton	beton / omítka	beton
Garáže		821.04			
1.01.1a	Komerční prostory	54.84	zdvížená systémová podlaha	sádrová omítka - nátěr	SDK podhled - nátěr
1.01.1b	Komerční prostory	120.14	zdvížená systémová podlaha	sádrová omítka - nátěr	SDK podhled - nátěr
1.01.2	WC	15.76	keramická dlažba	keramický obklad	SDK podhled - nátěr
Komerce		190.73			
1.00.01	Schodišťová hala	21.74	terazzo	sádrová omítka - nátěr	SDK podhled - nátěr
1.00.02	Schodišťová hala	29.66	terazzo	sádrová omítka - nátěr	SDK podhled - nátěr
1.00.03	Místnost pro odpad	5.96	terazzo	sádrová omítka - nátěr	SDK podhled - nátěr
1.00.04	Místnost pro kofa	9.58	terazzo	sádrová omítka - nátěr	SDK podhled - nátěr
1.00.05	Uklídková místnost	2.04	terazzo	sádrová omítka - nátěr	SDK podhled - nátěr
Společné prostory		68.98			

LEGENDA

- železobeton
 - zdivo (vápenopískové YTONG)
 - kontaktní zateplovací systém s TI z minerální vaty
 - tepelná izolace EPS
 - tepelná izolace XPS
 - keramický obklad stěny
- D - dveře
 - O - okna
 - OZ - okenní žaluzie
 - W - skladba stěny
 - Z - zámečnické prvky
 - K - klempířské prvky

tato část není řešena v rámci BP

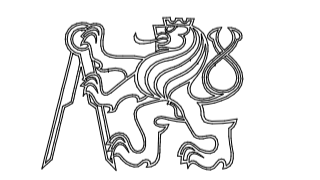

BYTOVÝ DŮM NA ŽIŽKOVĚ

Místo stavby:
Koněvova, 130 00 Praha 3
 parcela č. 1934, KÚ Žižkov

Ateliér:
Stempel - Beneš
 Ústav navrhování I
 Fakulta architektury ČVUT

Vedoucí práce:
prof. Ing. arch. Ján Stempel

Vypracoval:
Ing. Dita Šulcová

Konzultoval:
Ing. arch. Tomáš Klanc

Stupeň PD: **Bakalářská práce - BP** Datum: **05/2021**

Část PD: **Architektonicko stavební řešení**

Číslo přílohy PD: **05** Měřítko: **1 : 50** Orientace:
 (±0,000=231 mm.Bpv)

Půdorys 1NP (přízemí)

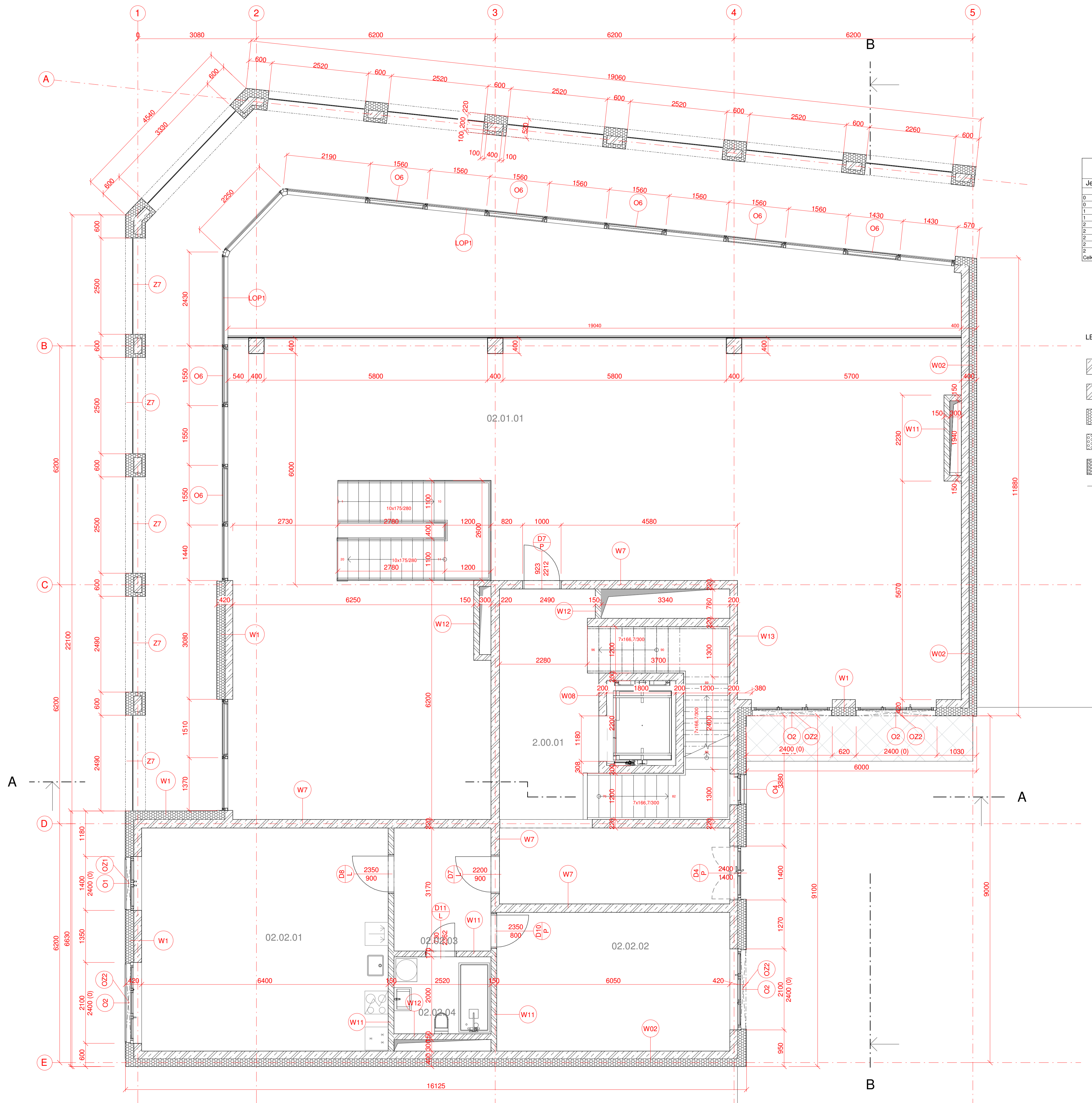

Tabulka místností - 2NP

Jednotka	Číslo	Název	Plocha [m ²]	Podlaha	Povrch stěn	Povrch stropu
0	2.00.01	Schodišťová hala	45.34	terazzo	sádrová omítka - nátěr	sádrová omítka - nátěr
0			45.34			
1	02.01.01	Komerční prostory	178.37	zvoljená systémová podlaha	sádrová omítka - nátěr	SDK podhled - nátěr
1			178.37			
2	02.02.02	Kancelář	21.78	dřevěná lamely	sádrová omítka - nátěr	SDK podhled - nátěr
2	02.02.01	Kancelář	37.06	dřevěná lamely	sádrová omítka - nátěr	SDK podhled - nátěr
2	02.02.03	Chodba	8.05	keramická dlažba	sádrová omítka - nátěr	SDK podhled - nátěr
2	02.02.04	Koupelna	5.03	keramická dlažba	sádrová omítka - nátěr	SDK podhled - nátěr
Σ			71.92			
	Celkem		295.63			

LEGENDA

- železobeton
- zdivo (vápenopískové YTONG)
- kontaktní zateplovací systém s TI z minerální vaty
- tepelná izolace EPS
- tepelná izolace XPS
- keramický obklad stěny
- D - dveře
- O - okna
- OZ - okenní žaluzie
- W - skladba stěny
- Z - zámečnické prvky
- K - klempířské prvky

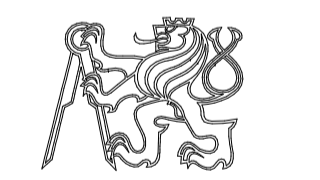

BYTOVÝ DŮM NA ŽIŽKOVĚ

Místo stavby:
Koněvova, 130 00 Praha 3
 parcela č. 1934, KÚ Žižkov

Ateliér:
Stempel - Beneš
 Ústav navrhování I
 Fakulta architektury ČVUT

Vedoucí práce:
prof. Ing. arch. Ján Stempel

Vypracoval:
Ing. Dita Šulcová

Konzultoval:
Ing. arch. Tomáš Klanc

Stupeň PD: **Bakalářská práce - BP** Datum: **05/2021**

Část PD: **Architektonicko stavební řešení**

Číslo přílohy PD: **06** Měřítko: **1 : 50** Orientace:
 (±0,000=231 mm.Bpv)

Půdorys 2NP (1. patro)

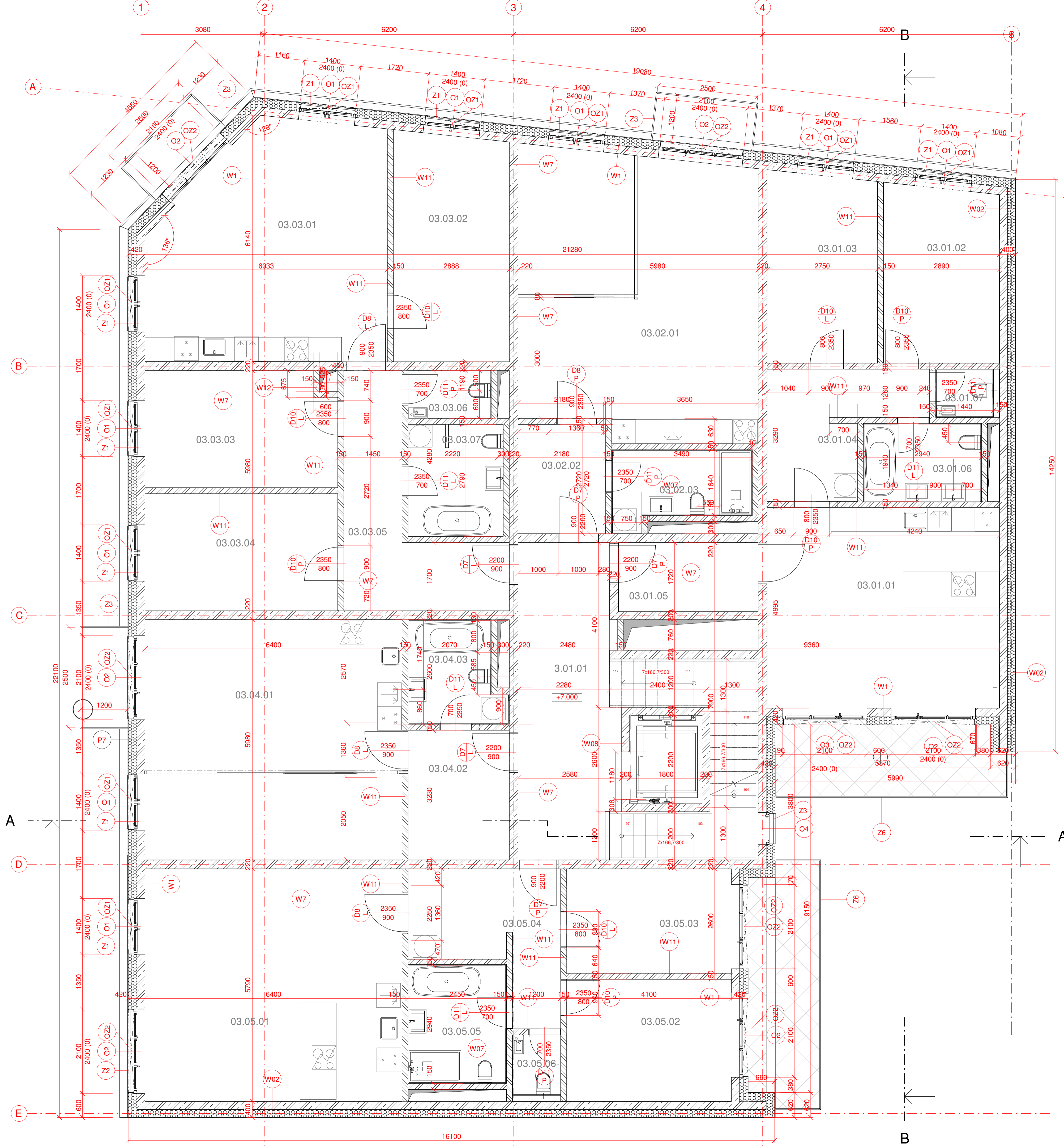

Tabulka místností - 3NP

Jednotka	Číslo	Název	Plocha [m ²]	Podlaha	Povrch stěn	Povrch stropu
0	3.01.01	Schodišťová hala	36.62	terazzo	sádrová omítka - nástěr	sádrová omítka - nástěr
Společné prostory						
0			36.62			
1	03.01.01	Obytný pokoj s kuchyňským koutem	28.92	dřevěné lamely	sádrová omítka - nástěr	SDK podhled - nástěr
1	03.01.02	Ložnice	12.57	dřevěné lamely	sádrová omítka - nástěr	SDK podhled - nástěr
1	03.01.03	Pokoj	12.84	dřevěné lamely	sádrová omítka - nástěr	SDK podhled - nástěr
1	03.01.04	Chodba	9.46	dřevěné lamely	sádrová omítka - nástěr	SDK podhled - nástěr
1	03.01.05	Chodba	5.99	keramická dlažba	sádrová omítka - nástěr	SDK podhled - nástěr
1	03.01.06	Koupelna	5.70	keramická dlažba	keramický obklad	SDK podhled - nástěr
1	03.01.07	WC	1.91	keramická dlažba	keramický obklad	SDK podhled - nástěr
Byt			77.98			
1		Ložnice	9.90	betonová dlažba		
Balконы a lodžie			9.90			
2			87.28			
1	03.02.01	Obytný pokoj s kuchyňským koutem	41.15	dřevěné lamely	sádrová omítka - nástěr	SDK podhled - nástěr
2	03.02.02	Chodba	5.93	dřevěné lamely	sádrová omítka - nástěr	SDK podhled - nástěr
2	03.02.03	Koupelna	6.08	keramická dlažba	keramický obklad	SDK podhled - nástěr
Byt			53.15			
2		Balkon	2.91	betonová dlažba		
Balконы a lodžie			2.91			
2			56.06			
3	03.03.01	Obytný pokoj s kuchyňským koutem	32.15	dřevěné lamely	sádrová omítka - nástěr	SDK podhled - nástěr
3	03.03.02	Ložnice	16.24	dřevěné lamely	sádrová omítka - nástěr	SDK podhled - nástěr
3	03.03.03	Pokoj	13.59	dřevěné lamely	sádrová omítka - nástěr	SDK podhled - nástěr
3	03.03.04	Pokoj	13.99	dřevěné lamely	sádrová omítka - nástěr	SDK podhled - nástěr
3	03.03.05	Chodba	13.21	keramická dlažba	sádrová omítka - nástěr	SDK podhled - nástěr
3	03.03.06	Koupelna	2.46	keramická dlažba	keramický obklad	SDK podhled - nástěr
3	03.03.07	WC	6.57	keramická dlažba	keramický obklad	SDK podhled - nástěr
Byt			98.21			
3		Balkon	2.88	betonová dlažba		
Balконы a lodžie			2.88			
3			101.09			
4	03.04.01	Obytný pokoj s kuchyňským koutem	38.27	dřevěné lamely	sádrová omítka - nástěr	SDK podhled - nástěr
4	03.04.02	Chodba	8.14	sádrová omítka - nástěr		SDK podhled - nástěr
4	03.04.03	Koupelna	5.72	dlažba	keramický obklad	SDK podhled - nástěr
Byt			52.13			
4		Balkon	2.91	betonová dlažba		
Balконы a lodžie			2.91			
4			55.04			
5	03.05.01	Obytný pokoj s kuchyňským koutem	16.24	dřevěné lamely	sádrová omítka - nástěr	SDK podhled - nástěr
5	03.05.02	Ložnice	12.46	dřevěné lamely	sádrová omítka - nástěr	SDK podhled - nástěr
5	03.05.03	Pokoj	10.66	dřevěné lamely	sádrová omítka - nástěr	SDK podhled - nástěr
5	03.05.04	Chodba	10.53	keramická dlažba	sádrová omítka - nástěr	SDK podhled - nástěr
5	03.05.05	Koupelna	7.20	keramická dlažba	keramický obklad	SDK podhled - nástěr
5	03.05.06	WC	1.99	keramická dlažba	keramický obklad	SDK podhled - nástěr
Byt			79.90			
5		Ložnice	10.26	betonová dlažba		
Balконы a lodžie			10.26			
5			90.16			
Celkem			426.27			

LEGENDA

- železobeton
- zdivo (vápenopískové YTONG)
- kontaktní zateplovací systém s TI z minerální vaty
- tepelná izolace EPS
- tepelná izolace XPS
- keramický obklad stěny
- D - dveře
- O - okna
- OZ - okenní žaluzie
- W - skladba stěny
- Z - zámečnické prvky
- K - klempířské prvky

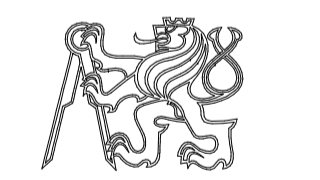

BYTOVÝ DŮM NA ŽIŽKOVĚ

Místo stavby:
Konšova, 130 00 Praha 3
 parcela č. 1934, KU Žižkov

Ateliér:
Stempel - Beneš
 Ústav navrhování I
 Fakulta architektury ČVUT

Vedoucí práce:
prof. Ing. arch. Ján Stempel

Vypracoval:
Ing. Dita Šulcová

Konzultoval:
Ing. arch. Tomáš Klanc

Stupeň PD: **Bakalářská práce - BP** Datum: **05/2021**

Časť PD: **Architektonicko stavební řešení**

Číslo přílohy PD: **07** Měřítko: **1 : 50** Orientace:
 (±0,000=231 mm.Bpv)

Půdorys 3NP (2. patro)

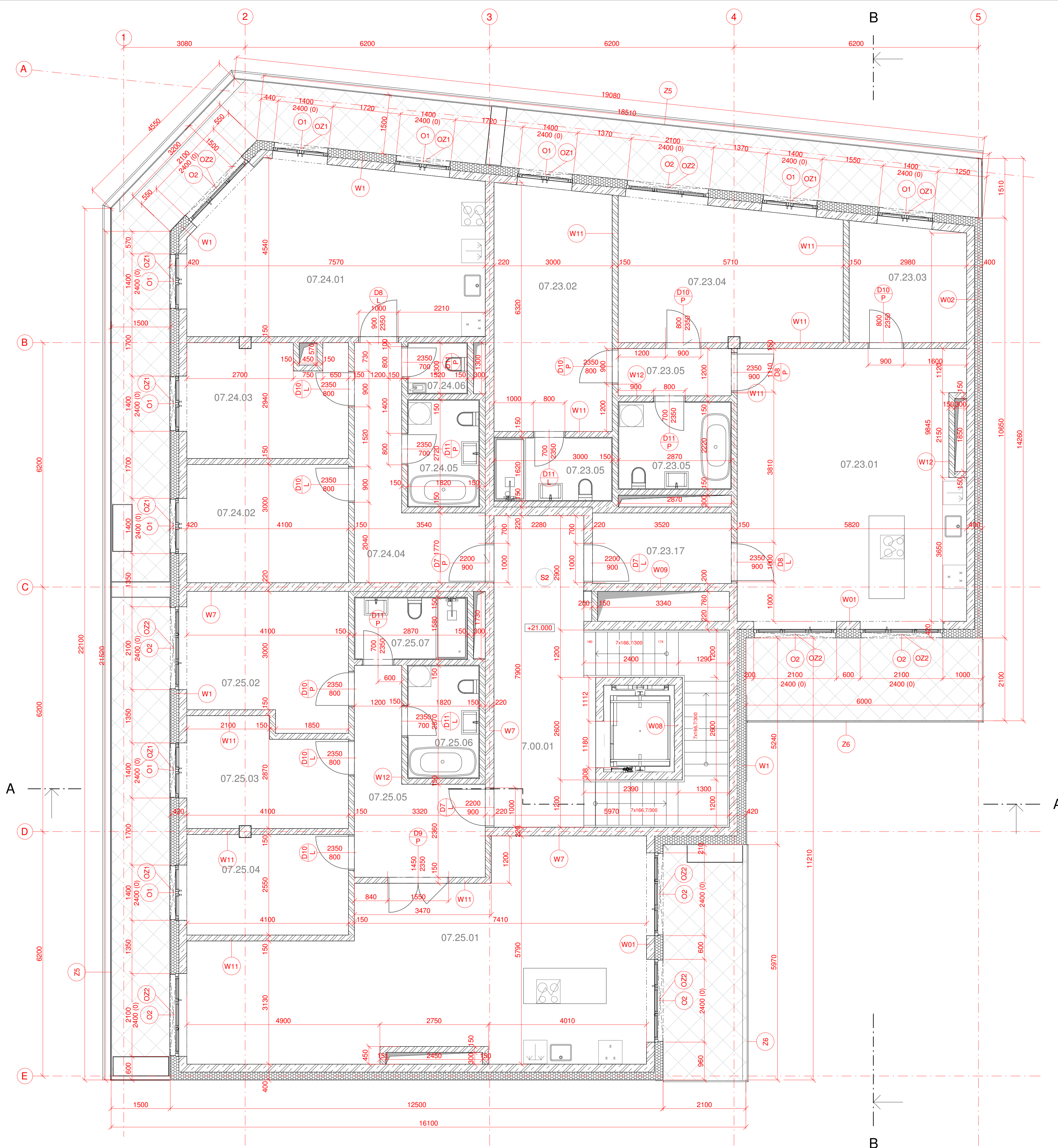

Tabulka místností - 7NP

Jednotka	Číslo	Název	Plocha [m ²]	Podlaha	Povrch stěn	Povrch stropu
0	7.00.01	Schodišťová hala	36.57	terazzo	omítka - bílá malba	SDK podhled - bílá malba
Společné prostory						
0			36.57			
23	07.23.01	Obývací pokoj s kuchyňským koutem	39.31	dřevěné lamely	omítka - bílá malba	SDK podhled - bílá malba
23	07.23.02	Ložnice	18.47	dřevěné lamely	omítka - bílá malba	SDK podhled - bílá malba
23	07.23.03	Pokoje	8.75	dřevěné lamely	omítka - bílá malba	SDK podhled - bílá malba
23	07.23.04	Pokoje	19.47	dřevěné lamely	omítka - bílá malba	SDK podhled - bílá malba
23	07.23.05	Chodba	3.44	keramická dlažba	omítka - bílá malba	SDK podhled - bílá malba
23	07.23.05	Koupelna	6.37	keramická dlažba	keramický obklad	SDK podhled - bílá malba
23	07.23.05	Koupelna	5.30	keramická dlažba	keramický obklad	SDK podhled - bílá malba
23	07.23.17	Chodba	6.30	keramická dlažba	omítka - bílá malba	SDK podhled - bílá malba
Být			107.41			
23		Terasa	12.41	betonová dlažba		
23		Terasa	18.56	betonová dlažba		
Balkony a lodžie						
23			30.97			
24	07.24.01	Obývací pokoj s kuchyňským koutem	30.69	dřevěné lamely	omítka - bílá malba	SDK podhled - bílá malba
24	07.24.02	Ložnice	12.30	dřevěné lamely	omítka - bílá malba	SDK podhled - bílá malba
24	07.24.03	Pokoje	11.51	dřevěné lamely	omítka - bílá malba	SDK podhled - bílá malba
24	07.24.04	Chodba	11.06	keramická dlažba	omítka - bílá malba	SDK podhled - bílá malba
24	07.24.05	Koupelna	5.26	keramická dlažba	keramický obklad	SDK podhled - bílá malba
24	07.24.06	WC	1.98	keramická dlažba	keramický obklad	SDK podhled - bílá malba
Být			72.90			
24		Terasa	28.94	betonová dlažba		
24		Terasa	28.94	betonová dlažba		
Balkony a lodžie						
24			101.85			
25	07.25.01	Obývací pokoj s kuchyňským koutem	50.78	dřevěné lamely	omítka - bílá malba	SDK podhled - bílá malba
25	07.25.02	Ložnice	13.41	dřevěné lamely	omítka - bílá malba	SDK podhled - bílá malba
25	07.25.03	Pokoje	10.55	dřevěné lamely	omítka - bílá malba	SDK podhled - bílá malba
25	07.25.04	Pokoje	10.46	dřevěné lamely	omítka - bílá malba	SDK podhled - bílá malba
25	07.25.05	Chodba	11.45	keramická dlažba	omítka - bílá malba	SDK podhled - bílá malba
25	07.25.06	Koupelna	5.64	keramická dlažba	keramický obklad	SDK podhled - bílá malba
25	07.25.07	Koupelna	4.52	keramická dlažba	keramický obklad	SDK podhled - bílá malba
Být			106.81			
25		Terasa	12.31	betonová dlažba		
25		Terasa	18.56	betonová dlažba		
Balkony a lodžie						
25			30.87			
25			137.68			
Čelkem			414.48			

LEGENDA

- železobeton
- zdivo (vápenopískové YTONG)
- kontaktní zateplovací systém s TI z minerální vaty
- tepelná izolace EPS
- tepelná izolace XPS
- keramický obklad stěny
- D - dveře
- O - okna
- OZ - okenní žaluzie
- W - skladba stěny
- Z - zámečnické prvky
- K - klempířské prvky

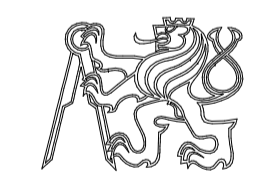

BYTOVÝ DŮM NA ŽIŽKOVĚ

Místo stavby:
Koněvova, 130 00 Praha 3
parcelská č. 1934, KÚ Žižkov

Ateliér:
Stempel - Beneš
Ústav navrhování I
Fakulta architektury ČVUT

Vedoucí práce:
prof. Ing. arch. Ján Stempel

Vypracoval:
Ing. Dita Šulcová

Konzultoval:
Ing. arch. Tomáš Klanc

Stupeň PD: **Bakalářská práce - BP** Datum: **05/2021**

Část PD: **Architektonicko stavební řešení**

Číslo přílohy PD: **08** Měřítko: **1 : 50** Orientace:
(±0,000=231 m.m.Bpv)

Půdorys 7NP (6. patro)

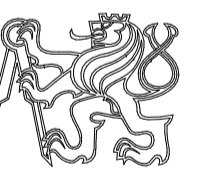
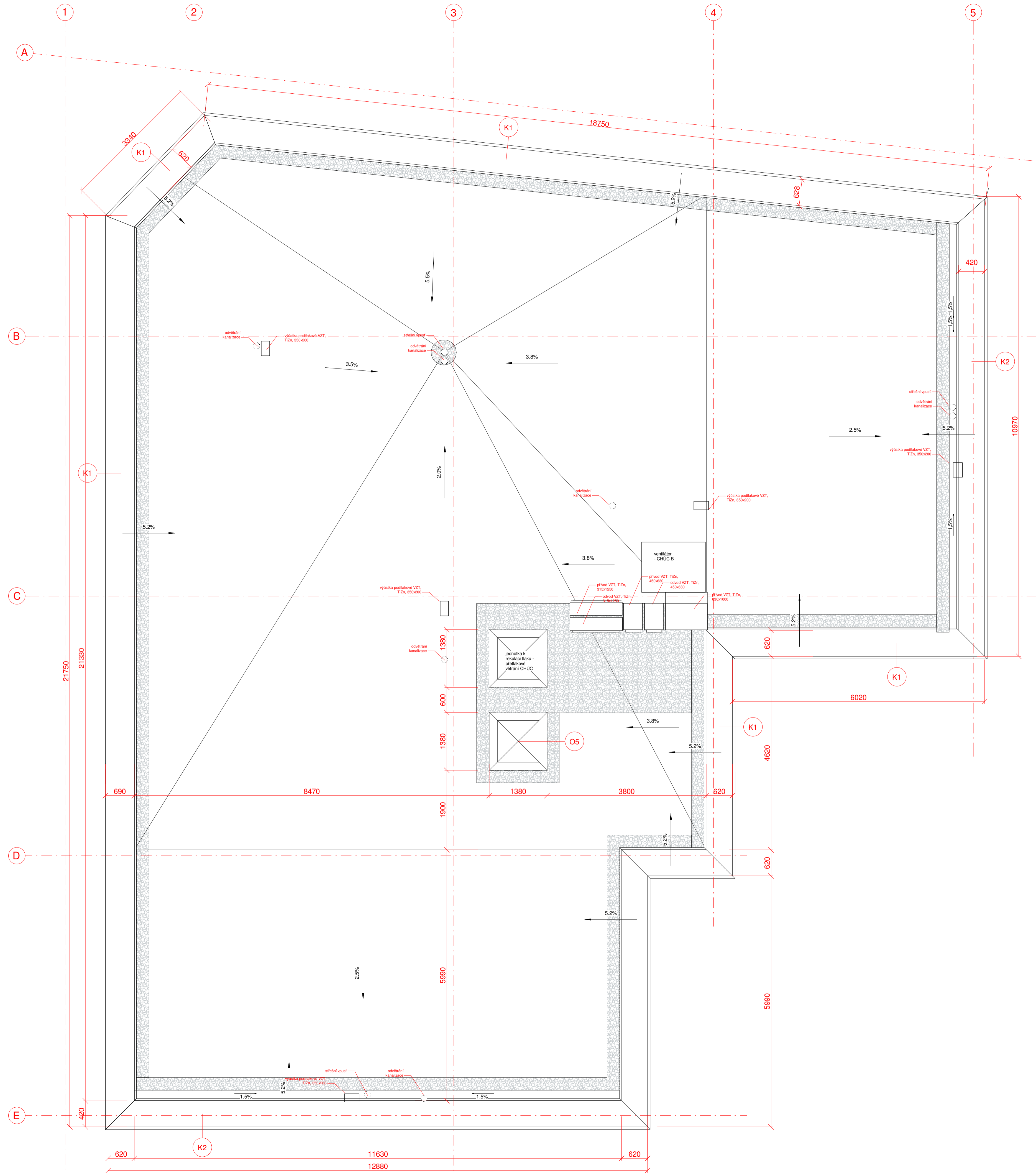

BYTOVÝ DŮM NA ŽIŽKOVĚ

Místo stavby:
 Koněvova, 130 00 Praha 3
 parcela č. 1934, KÚ Žižkov

Ateliér:
 Stempel - Beneš
 Ústav navrhování I
 Fakulta architektury ČVUT

Vedoucí práce:
 prof. Ing. arch. Ján Stempel

Vypracoval:
 Ing. Dita Šulcová

Konzultoval:

Approver

Stupeň PD: Datum
 Bakalářská práce - BP 05/2021

Část PD:
 Architektonicko stavební řešení

Číslo přílohy PD: Měřítko: Orientace:
 09 1 : 50 S
 (±0,000=231 mnm.Bpv)

Pohled na střechu

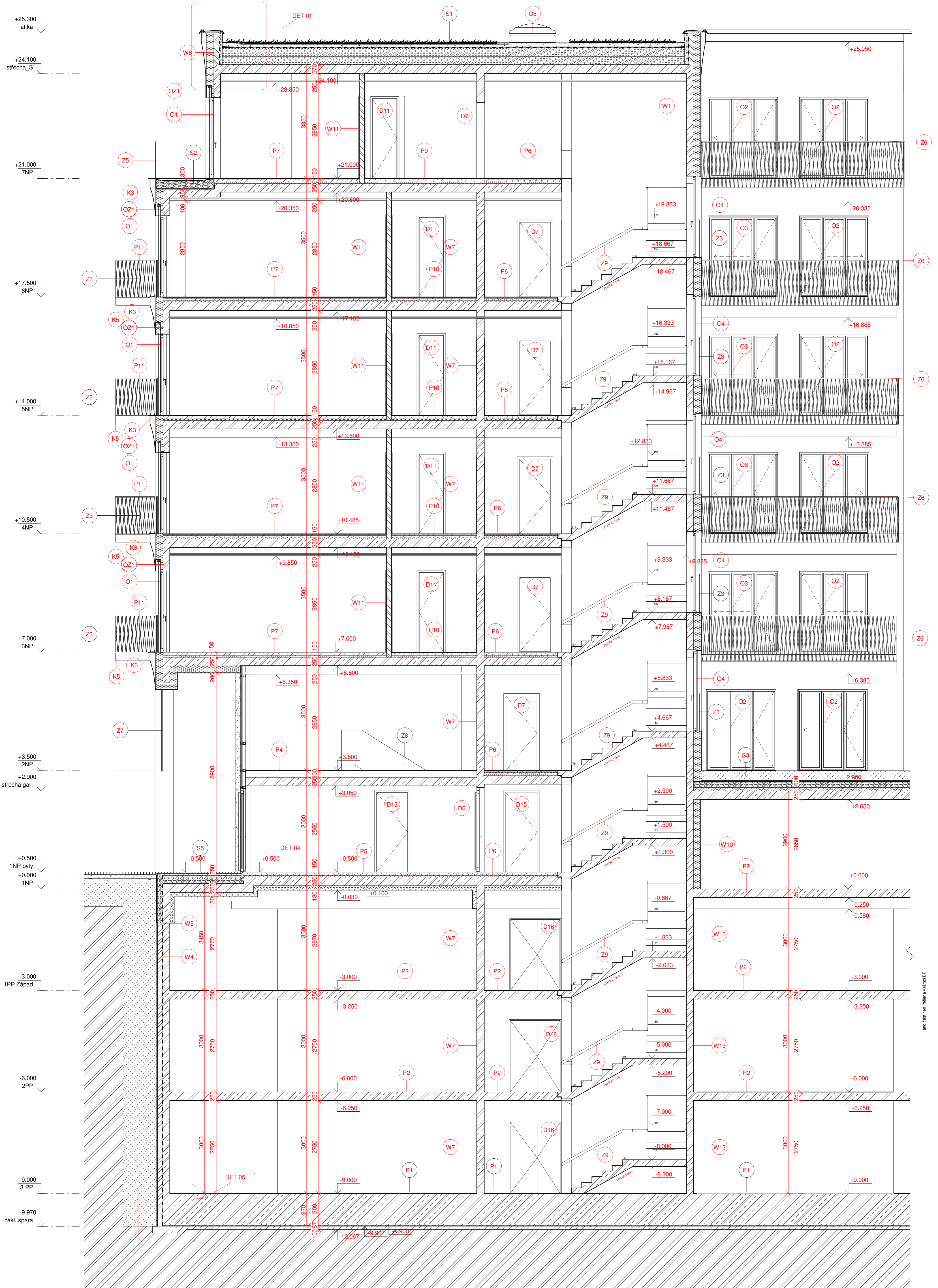

LEGENDA

- | | | |
|--|----------------------------------------------------|----------------------|
| | železobeton | D - dveře |
| | zdivo (vápenopískové YTONG) | O - okna |
| | kontaktní zateplovací systém s TI z minerální vaty | OZ - okenní žaluzie |
| | tepelná izolace EPS | P - skladba podlahy |
| | tepelná izolace XPS | W - skladba stěny |
| | PURNIT | Z - zámečnické prvky |
| | keramický obklad stěny | K - klempířské prvky |
| | zemina - původní | |
| | zemina - násyp | |
| | prostý beton | |
| | přízdívka z CP 290x140x65 do malty | |

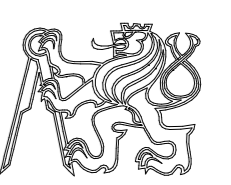

BYTOVÝ DŮM NA ŽIŽKOVĚ

Místo stavby
 Koněvova, 130 00 Praha 3
 parcela č. 1934, KÚ Žižkov

Autorka
 Stempel - Beneš
 Ústav navrhování I
 Fakulta architektury ČVUT

Vedoucí práce
 prof. Ing. arch. Ján Stempel

Vypracoval:
 Ing. Dita Šulcová

Konzultoval:
 Ing. arch. Tomáš Klanc

Stupeň PD: Datum
 Bakalářská práce - BP 05/2021

Část PD:
 Architektonicko stavební řešení

Číslo přílohy PD: Měřítko: Orientace:
 1 : 50

10 (±0,000–231 mm.Bpv)

Řezopohled A-A' (vč. jižní fasády)



LEGENDA

- | | | |
|--|----------------------------------------------------|----------------------|
| | železobeton | D - dveře |
| | zdivo (vápenopískové YTONG) | O - okna |
| | kontaktní zateplovací systém s T1 z minerální vaty | OZ - okenní žaluzie |
| | tepelná izolace EPS | P - skladba podlahy |
| | tepelná izolace XPS | W - skladba stěny |
| | PURENIT | Z - zámečnické prvky |
| | keramický obklad stěny | K - klempířské prvky |
| | zemina - původní | |
| | zemina - násyp | |
| | prostý beton | |
| | přizdívka z CP 290x140x65 do malty | |

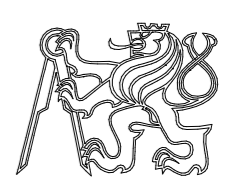

BYTOVÝ DŮM NA ŽIŽKOVĚ

Místo stavby
 Koněvova, 130 00 Praha 3
 parcela č. 1934, KÚ Žižkov

Architekt
 Stempel - Beneš
 Ústav navrhování I
 Fakulta architektury ČVUT

Vedoucí práce
 prof. Ing. arch. Ján Stempel

Vypracoval:
 Ing. Dita Šulcová

Konzultoval:
 Ing. arch. Tomáš Klanc

Stupeň PD: Datum
 Bakalářská práce - BP 05/2021

Část PD: Architektonicko stavební řešení

Číslo přílohy PD: Měřítko: Orientace:
 1 : 50

11
 (±0,000–231 mm.Bpv)

Řezopohled B-B' (vč. východní fasády)



POVRCHOVÁ ÚPRAVA OBVODOVÝCH STĚN

- omítka a silikonový fasádní nátěr krémové barvy (viz vzorník)
- omítka a silikonový fasádní nátěr šedé barvy (viz vzorník)

LEGENDA ZNAČENÍ

- D - dveře
- O - okna
- LOP - lehký obvodový plášť
- Z - zámečnické prvky
- K - klempířské prvky

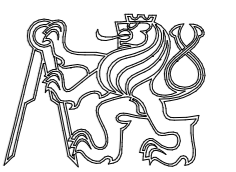

BYTOVÝ DŮM NA ŽIŽKOVĚ

Místo stavby
Koněvova, 130 00 Praha 3
parcely č. 1934, KÚ Žižkov

Ateliér
Stempel - Beneš
Ústav navrhování I
Fakulta architektury ČVUT

Vedoucí práce:
prof. Ing. arch. Ján Stempel

Vypracoval:
Ing. Dita Šulcová

Konzultoval:
Ing. arch. Tomáš Klanc

Stupeň PD: Datum
Bakalářská práce - BP 05/2021

Část PD:
Architektonicko-stavební řešení

Číslo přílohy PD: Mřížko: Orientace:

12 1 : 50
(±0,000–231 mnm.Bpv)

**Fasáda z Koněvovy
ulice (severní)**



POVRCHOVÁ ÚPRAVA OBVODOVÝCH STĚN

- omítka a silikonový fasádní nátěr krémové barvy (viz vzorník)
- omítka a silikonový fasádní nátěr šedé barvy (viz vzorník)

LEGENDA ZNAČENÍ

- D - dveře
- O - okna
- LOP - lehký obvodový plášť
- Z - zámečnické prvky
- K - klempířské prvky

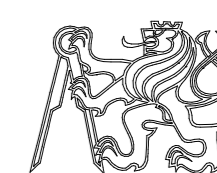

BYTOVÝ DŮM NA ŽIŽKOVĚ

Místo stavby
Koněvova, 130 00 Praha 3
parcely č. 1934, KÚ Žižkov

Ateliér
Stempel - Beneš
Ústav navrhování I
Fakulta architektury ČVUT

Vedoucí práce:
prof. Ing. arch. Ján Stempel

Vypracoval:
Ing. Dita Šulcová

Konzultoval:
Ing. arch. Tomáš Klanc

Stupeň PD: Datum
Bakalářská práce - BP 05/2021

Část PD:
Architektonicko-stavební řešení

Číslo přílohy PD: Mřížko: Orientace:

13
1 : 50
(±0,000–231 mnm.Bpv)

**Fasáda z Kaplířovy
ulice (západní)**

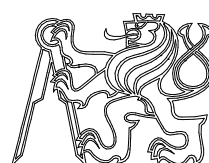

BYTOVÝ DŮM NA ŽIŽKOVĚ

Místo stavby

**Koněvova, 130 00 Praha 3
parcela č. 1934, KÚ Žižkov**

Ateliér

**Stempel - Beneš
Ústav navrhování I
Fakulta architektury ČVUT**

Vedoucí práce:

prof. Ing. arch. Ján Stempel

Vypracoval:

Ing. Dita Šulcová

Konzultoval:

Ing. arch. Tomáš Klanc

Stupeň PD:

Bakalářská práce - BP

Datum

05/2021

Část PD:

Architektonicko stavební řešení

Číslo přílohy PD:

Měřítko:

Orientace:

14

(±0,000=231 mnm.Bpv)

Skladby

SKLADBY STŘECH

S1 extenzivní vegetační střecha nad 7NP		tl. [mm]
1 vegetace	rostliny pro extenzivní zelené střechy (rozchodníky, netř -	
2 vegetační vrstva	lehký střešní substrát extenzivní	80
3 filtrační vrstva	geotextilie 300 g/m ²	2
4 drenážní a hydroakumul. vrstva	nopová folie, objem vzduchu mezi nopy 14 l/m ²	20
5 separační a ochranná vrstva	geotextilie 300 g/m ²	3
6 hydroizolační vrstva	PVC folie s ochranou pro ti prorůstání kořínků	2
7 separační a ochranná vrstva	geotextilie 300 g/m ²	3
8 spádová vrstva	spádové klíny EPS (max. tl.)	150
9 tepelně-izolační vrstva	tepelná izolace - EPS	300
10 parozábrana	modifikovaný SBS asfaltový pás, plošně natavený + PN	4
11 nosná konstrukce	monolitická ŽB deska	250
12 povrchová úprava	SDK pohled	250
		1064

S2 terasa ustoupeného podlaží		
1 nášlapná vrstva	betonová dlažba	40
2 kladecí vstva	rektifikovatelné podložky + lokálně geotextilie 300 g/m ²	100
3 hydroizolační vrstva	hydroizolační folie z PVC	1,5
4 separační a ochranná vrstva	geotextilie 300 g/m ²	3
5 tepelně-izolační vrstva	tepelná izolace XPS ve spádu (min)	150
6 separační a ochranná vrstva	geotextilie 200 g/m ²	2
7 hydroizolační vrstva	pojistná PE hydroizolace	1,5
8 separační a ochranná vrstva	geotextilie 200 g/m ²	2
9 nosná konstrukce	monolitická ŽB deska	250
10 povrchová úprava	SDK pohled	100
		650

S3 intenzivní vegetační střecha nad garáží		tl. [mm]
1 vegetace	rostliny pro intenzivní zelené střechy (trávník, trvalky, keře, sromy)	
2 vegetační vrstva	střešní substrát intenzivní, tloušťka dle místní úrovně vn	290
5 filtrační vrstva	geotextilie 500 g/m ²	5
6 drenážní a hydroakumulační vrstva	nopová folie vyplněná keramzitem, objem vzduchu mezi	20
7 separační a ochranná vrstva	geotextilie 300 g/m ²	4
8 separační a ochranná vrstva	drenážní rohož z prostorově orientovaných PE vláken	6
9 hydroizolační vrstva	dvojitý hydroizolační systém s možností kontroly a aktiv:	10
10 separační a ochranná vrstva	geotextilie 500 g/m ²	5
11 separační a ochranná vrstva	drenážní rohož z prostorově orientovaných PE vláken	6
12 tepelně-izolační vrstva	tepelná izolace - XPS	150
13 spádová vrstva	lehký beton	100
14 parozábrana	modifikovaný SBS asfaltový pás plošně natavený + PN	4
15 nosná konstrukce	monolitická ŽB deska	250
		850

S4 střecha nad garáží - terasa u vstupu			tl. [mm]
1	nášlapná vrstva	betonová dlažba	40
2	kladecí vrstva	rektifikovatelné podložky + lokálně geotextilie 300 g/m ²	150
3	roznášecí vrstva	betonová mazanina	50
4	roznášecí vrstva	štěrk frakce 16-32 mm	100
5	filtrační vrstva	geotextilie 500 g/m ²	5
6	drenážní a hydroakumulační vrstva	nopová folie vyplněná keramzitem, objem vzduchu mezi	20
7	separační a ochranná vrstva	geotextilie 300 g/m ²	4
8	separační a ochranná vrstva	drenážní rohož z prostorově orientovaných PE vláken	6
9	hydroizolační vrstva	dvojitý hydroizolační systém s možností kontroly a aktiv:	10
10	separační a ochranná vrstva	geotextilie 500 g/m ²	5
11	separační a ochranná vrstva	drenážní rohož z prostorově orientovaných PE vláken	6
12	tepelně-izolační vrstva	tepelná izolace - XPS	150
13	spádová vrstva	lehký beton	50
14	parozábrana	modifikovaný SBS asfaltový pás, plošně natavený + PN	4
15	nosná konstrukce	monolitická ŽB deska	250
			850

S5 chodník - loubí			
1	nášlapná vrstva	žulové kostky půlené	40
2	roznášecí vrstva	betonová mazanina	50
3	separační a ochranná vrstva	geotextilie 300 g/m ²	2
4	hydroizolační vrstva	hydroizolační folie z PVC	2
5	separační a ochranná vrstva	geotextilie 300 g/m ²	2
6	spádová vrstva	lehký beton (min.)	50
7	separační a ochranná vrstva	separační folie	0
8	tepelně-izolační vrstva	tepelná izolace - XPS	150
9	parozábrana	modifikovaný SBS asfaltový pás, plošně natavený + PN	4
10	nosná konstrukce	monolitická ŽB deska	250
11	tepelně-izolační vrstva	izol. desky z EPS granulátu a cementu, pož. odolné (3i-is)	130
12	povrchová úprava	nástřík minerální barvou	0
			680

S6 lodžie			
1	nášlapná vrstva	betonová dlažba	40
2	kladecí vrstva	rektifikovatelné podložky + lokálně geotextilie 300 g/m ²	100
3	hydroizolační vrstva	hydroizolační folie z PVC	1,5
4	separační a ochranná vrstva	geotextilie 300 g/m ²	2
5	tepelně-izolační vrstva	tepelná izolace XPS ve spádu (min.)	150
6	separační a ochranná vrstva	geotextilie 200 g/m ²	3
7	hydroizolační vrstva	pojistná PE hydroizolace	1,5
8	separační a ochranná vrstva	geotextilie 200 g/m ²	2
9	nosná konstrukce	monolitická ŽB deska	220
10	povrchová úprava	SDK podhled	100
			620

SKLADBY PODLAH

P1 garáže - nad terénem			tl. [mm]
1	nášlapná vrstva	expoxidová stěrka + penetrační nátěr	-
2	nosná konstrukce	železobeton	900
3	ochranná vrstva	betonová mazanina	50
4	separační a ochranná vrstva	geotextilie 500 g/m ²	4
5	hydroizolační vrstva	dvojitý hydroizolační systém s možností kontroly a aktivace	9
6	separační a ochranná vrstva	geotextilie 500 g/m ²	4
7	podkladní beton		100
			1067
P2 garáže			tl. [mm]
1	nášlapná vrstva	expoxidová stěrka + penetrační nátěr	-
2	nosná konstrukce	monolitická ŽB deska	250
			250
P3 zdvojená systémová instalační podlaha - komerční prostory (nad garážemi)			tl. [mm]
1	nášlapná vrstva	systémová dvojitá podlaha - nášlapná vrstva (lamely)	10
2	systémová vrstva	systémová dvojitá podlaha - panely v rastru 600x600	30
3	systémová vrstva	sloupky v rastru 600x600	160
4	nosná konstrukce	železobetonová deska	250
5	tepelně-izolační vrstva	izolační desky z EPS granulátu a cementu, požárně odolné (3i-isolet)	130
6	povrchová úprava	nástřik minerální barvou	-
			580
P4 zdvojená systémová instalační podlaha - komerční prostory (2NP)			tl. [mm]
1	nášlapná vrstva	systémová dvojitá podlaha - panely v rastru 600x600	40
2	systémová vrstva	sloupky v rastru 600x600	160
3	nosná konstrukce	železobetonová deska	250
4	povrchová úprava	SDK podhled	250
			700
P5 schodišťová hala nad garáží			tl. [mm]
1	nášlapná vrstva	lité terazzo	20
2	roznášecí vrstva	anhydritový potěr	40
3	separační vrstva	PE folie	-
4	tepelně-izolační vrstva	na bázi EPS	30
5	akustická vrstva	kročejová izolace na bázi EPS	30
6	nosná konstrukce	monolitická ŽB deska	250
7	tepelně-izolační vrstva	izolační desky z EPS granulátu a cementu, požárně odolné (3i-isolet)	130
8	povrchová úprava	nástřik minerální barvou	-
			500

P6 schodišťová hala		tl. [mm]
1 nášlapná vrstva	lité terazzo	20
2 roznášecí vrstva	anhydritový potěr	40
3 separační vrstva	PE folie	-
4 akustická vrstva	kročejová izolace na bázi EPS	30
5 vyrovnávací vrstva	na bázi EPS	30
6 nosná konstrukce	monolitická ŽB deska	250
7 povrchová úprava	SDK podhled	250
		620

P7 byt - obytné místnosti, podlahové vytápění		tl. [mm]
1 nášlapná vrstva	třívrstvá dřevěná popodlaha	15
2 kladecí vrstva	lepidlo	5
3 roznášecí vrstva	anhydritový potěr	30
4 topná / tepelně-izolační vrstva	trubky podlahového vytápění na systémové desce	
5 tepelně izolační vrstvy	systémová deska podlahového vytápění EPS	50
6 separační vrstva	PE folie	0
7 akustická vrstva	kročejová izolace na bázi EPS	50
8 nosná konstrukce	monolitická ŽB deska	250
9 povrchová úprava	SDK podhled	250
		400

P8 byt - obytné místnosti, podlahové vytápění, nad loubím (3NP)		tl. [mm]
1 nášlapná vrstva	třívrstvá dřevěná popodlaha	15
2 kladecí vrstva	lepidlo	5
3 roznášecí vrstva	anhydritový potěr	30
4 topná / tepelně-izolační vrstva	trubky podlahového vytápění na systémové desce	
5 tepelně izolační vrstvy	systémová deska podlahového vytápění EPS	50
6 separační vrstva	PE folie	0
7 akustická vrstva	kročejová izolace na bázi EPS	50
8 nosná konstrukce	monolitická ŽB deska	250
9 tepelně izolační vrstva	tepelná izolace z minerálních vlánek	200
10 povrchová úprava	omítka	15
		615

P9 byt - chodba		tl. [mm]
1 nášlapná vrstva	keramická dlažba	10
2 kladecí vrstva	lepicí tmel	5
4 roznášecí vrstva	anhydritový potěr	35
5 tepelně izolační vrstva	tepelná izolace na bázi EPS	50
7 separační vrstva	PE folie	-
8 akustická vrstva	kročejová izolace na bázi EPS	50
9 nosná konstrukce	monolitická ŽB deska	250
		400

P10 byt - koupelna		tl. [mm]
1 nášlapná vrstva	keramická dlažba	10
2 kladecí vrstva	lepicí tmel	3
3 hydroizolační vrstva	hydroizolační stěrka	2
4 roznášecí vrstva	anhydritový potěr	35
5 topná / tepelně-izolační vrstva	trubky podlahového vytápění na systémové desce systémová deska podlahového vytápění s montážním	
6 tepelně izolační vrstva	výstupky (EPS)	50
7 separační vrstva	PE folie	-
8 akustická vrstva	kročejová izolace na bázi EPS	50
9 nosná konstrukce	monolitická ŽB deska	250
		400

P11 byt - balkon		
1 nášlapná / hydroizolační vrstva	hydroizolační cementová stěrka	20
2 roznášecí vrstva	betonová mazanina	50
3 separační vrstva	separační folie	
4 tepelně izolační vrstva	tepelná izolace na bázi EPS	50
5 nosná konstrukce	ŽB prefabrikát - balkonová deska	130
		250

SKLADBY STĚN

W1 obvodová stěna - exteriér			tl. [mm]
1	vnější povrchová úprava	vnější systémová omítka	15
2	kontaktní zateplení	tepelná izolace (minerální vlákna)	220
3	nosná konstrukce	monolitický železobeton	200
4	vnitřní povrchová úprava	sádrová omítka	15
			450
W2 obvodová stěna - sousední objekt			tl. [mm]
1	vnější povrchová úprava	vnější systémová omítka	15
2	kontaktní zateplení	tepelná izolace (minerální vlákna)	200
3	nosná konstrukce	monolitický železobeton	200
4	vnitřní povrchová úprava	sádrová omítka	15
			430
W3 obvodová stěna - sousední objekt (garáže)			tl. [mm]
1	vnější povrchová úprava	vnější omítka	15
2	kontaktní zateplení	tepelná izolace (minerální vlákna)	200
3	nosná konstrukce	monolitický železobeton - pohledová úprava	200
			415
W4 obvodová stěna - základová vana			tl. [mm]
		přízdívka z CP 290x140x65, zděná na	
1	ochranná vrstva	vápenocementovou malut	140
2	ochranná vrstva	omítka	10
3	separační a ochranná vrstva	geotextilie 500 g/m ²	4
4	hydroizolační vrstva	dvojitý hydroizolační systém s možností kontroly a aktivace	10
5	separační a ochranná vrstva	geotextilie 500 g/m ²	4
6	nosná konstrukce	monolitický železobeton - pohledová úprava	200
			368
W5 obvodová stěna - základová vana v nezámrazné hloubce			tl. [mm]
1	tepelně-izolační vrstva	tepelná izolace XPS do hloubky -1000 pod terén	150
2	separační a ochranná vrstva	geotextilie 500 g/m ²	4
3	hydroizolační vrstva	dvojitý hydroizolační systém s možností kontroly a aktivace	10
4	separační a ochranná vrstva	geotextilie 500 g/m ²	4
5	nosná konstrukce	monolitický železobeton - pohledová úprava	200
			368
W6 obvodová stěna - atika			tl. [mm]
1	vnější povrchová úprava	vnější systémová omítka	15
2	kontaktní zateplení	tepelná izolace (minerální vlákna)	200
3	nosná konstrukce	vápenopískové zdivo	150
4	hydroizolační vrstva	modifikovaný SBS asfaltový pás	4
5	kontaktní zateplení	tepelná izolace na bázi EPS	100
6	hydroizolační vrstva	PVC folie s ochranou pro ti prorůstání kořínků	2
7	separační a ochranná vrstva	geotextilie 300 g/m ²	3
			474

W7	vnitřní nosná stěna mezi jednotkami	tl. [mm]	
1	vnitřní povrchová úprava	sádrová omítka	15
2	nosná konstrukce	monolitický železobeton	220
3	vnitřní povrchová úprava	sádrová omítka	15
			250
W8	výtahová šachta	tl. [mm]	
1	vnitřní povrchová úprava	sádrová omítka	15
2	nosná konstrukce	monolitický železobeton	200
			200
W9	instalační šachta - hlavní		
1	vnitřní povrchová úprava	sádrová omítka	15
2	nosná konstrukce	monolitický železobeton	220
			235
W10	vnitřní nosná stěna mezi vytápěným a nevytápěným prostorem	tl. [mm]	
1	vnitřní povrchová úprava	sádrová omítka	15
2	nosná konstrukce	monolitický železobeton	220
3	kontaktní zateplení	tepelná izolace (minerální vlákna)	200
4	vnitřní povrchová úprava	systémová omítka	15
			450
W11	vnitřní příčka	tl. [mm]	
1	vnitřní povrchová úprava	sádrová omítka	15
2	nosná konstrukce	vápenopískové tvarovky (YTONG Silka)	150
3	vnitřní povrchová úprava	ve vlhkých prostorách (koupelny, WC) keramický obklad na hydroizolační stěrce	15
			180
W12	obezdívka instalační šachty /instalační předstěna	tl. [mm]	
1	vnitřní povrchová úprava	sádrová omítka	15
2	nosná konstrukce	vápenopískové tvarovky (YTONG) ve vlhkých prostorách (koupelny, WC) keramický obklad na hydroizolační stěrce	150
			165
W13	schodišťové jádro		
1	vnitřní povrchová úprava	sádrová omítka	15
2	nosná konstrukce	monolitický železobeton	200
3	vnitřní povrchová úprava	sádrová omítka	15
			230
W14	vnitřní příčka - bez požadavků na vzduchovou neprůzvučnost	tl. [mm]	
1	vnitřní povrchová úprava	sádrová omítka	15
2	nosná konstrukce	vápenopískové tvarovky (YTONG)	150
3	vnitřní povrchová úprava	sádrová omítka	15
			180

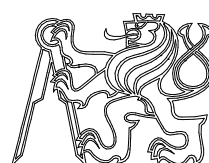

BYTOVÝ DŮM NA ŽIŽKOVĚ

Místo stavby

**Koněvova, 130 00 Praha 3
parcela č. 1934, KÚ Žižkov**

Ateliér

**Stempel - Beneš
Ústav navrhování I
Fakulta architektury ČVUT**

Vedoucí práce:

prof. Ing. arch. Ján Stempel

Vypracoval:

Ing. Dita Šulcová

Konzultoval:

Ing. arch. Tomáš Klanc

Stupeň PD:

Bakalářská práce - BP

Datum

05/2021

Část PD:

Architektonicko stavební řešení

Číslo přílohy PD:

Měřítko:

Orientace:

15

(±0,000=231 mnm.Bpv)

Detaily

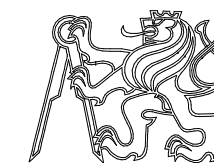
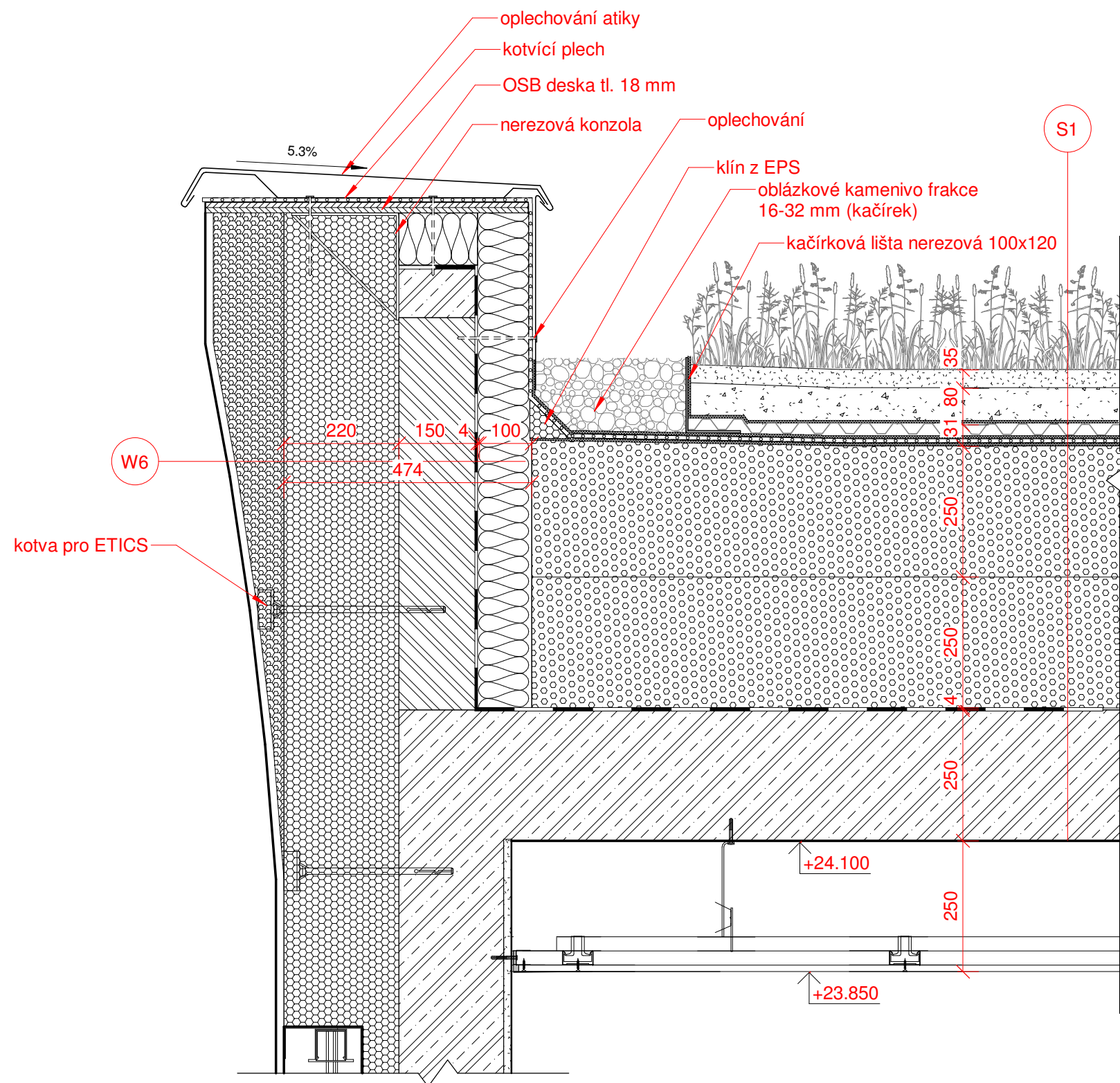

BYTOVÝ DŮM NA ŽIŽKOVĚ

Místo stavby

Koněvova, 130 00 Praha 3
parcels č. 1934, KÚ Žižkov

Ateliér

Stempel - Beneš
Ústav navrhování I
Fakulta architektury ČVUT

Vedoucí práce:

prof. Ing. arch. Ján Stempel

Vypracoval:

Ing. Dita Šulcová

Konzultoval:

Ing. arch. Tomáš Klanc

Stupeň PD:

Bakalářská práce - BP

Datum

05/2021

Část PD:

Architektonicko stavební řešení

Číslo přílohy PD:

Měřítko:

Orientace:

15.1

1 : 10

(±0,000=231 mnm.Bpv)

DET 01 - atika

Z6

S6

+7.000

P7

zábradlí - plech

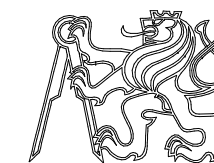
ocelový montážní
úhelníksytémový
podkladní profil
poplastovaný profil +
tavný spojpružná dilatace
ocelový montážní
úhelník
tepelně izolační profil pro
předsazenou montáž
(purenit) 80x260 mm

BYTOVÝ DŮM NA ŽIŽKOVĚ

Místo stavby

Koněvova, 130 00 Praha 3
parcely č. 1934, KÚ Žižkov

Ateliér

Stempel - Beneš
Ústav navrhování I
Fakulta architektury ČVUT

Vedoucí práce:

prof. Ing. arch. Ján Stempel

Vypracoval:

Ing. Dita Šulcová

Konzultoval:

Ing. arch. Tomáš Klanc

Stupeň PD:

Bakalářská práce - BP

Datum

05/2021

Část PD:

Architektonicko stavební řešení

Číslo přílohy PD:

Měřítko:

Orientace:

15.2

1 : 10

(±0,000=231 mnm.Bpv)

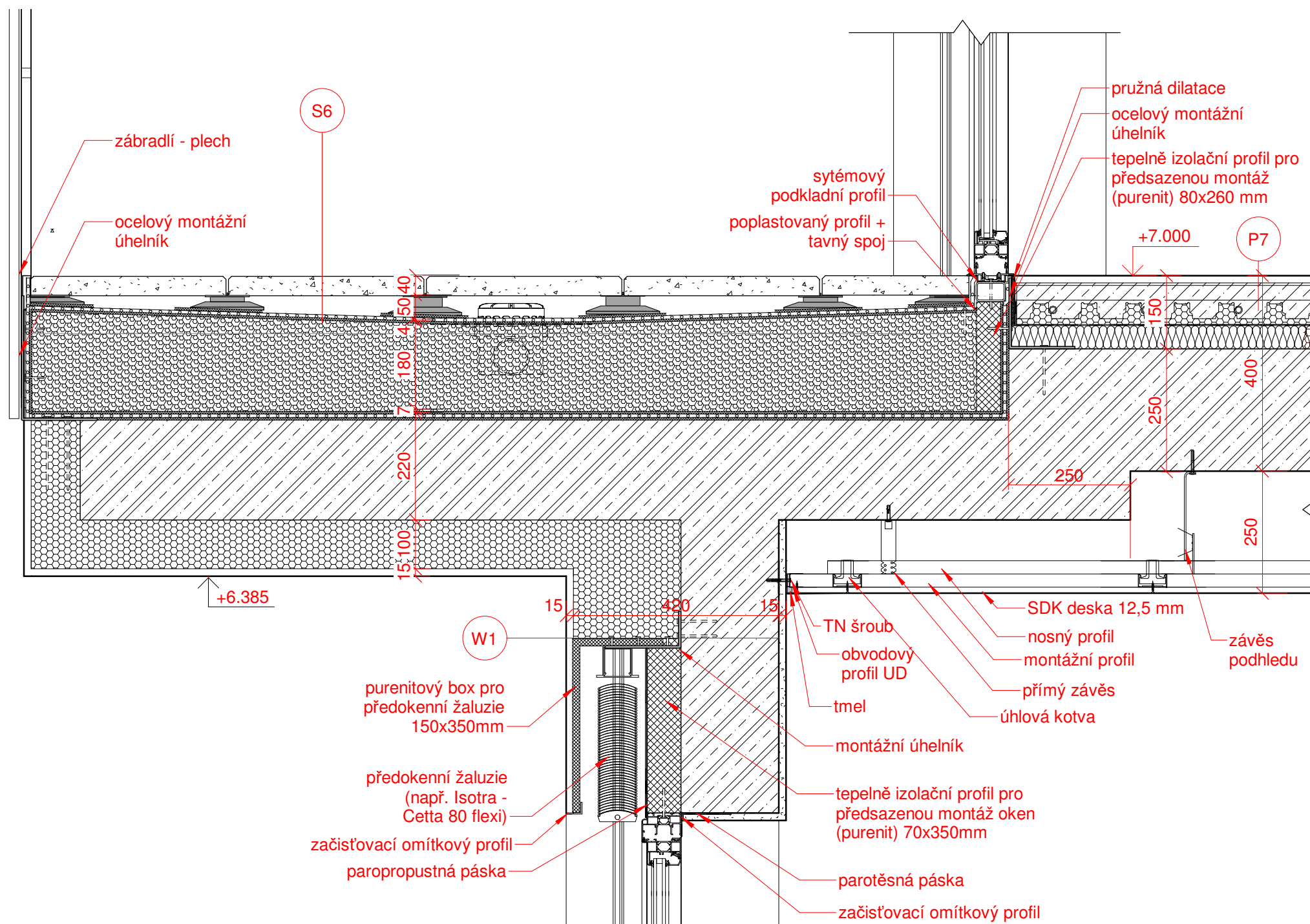

DET 02 - Iodžie

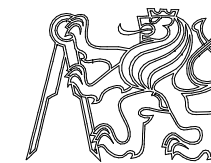
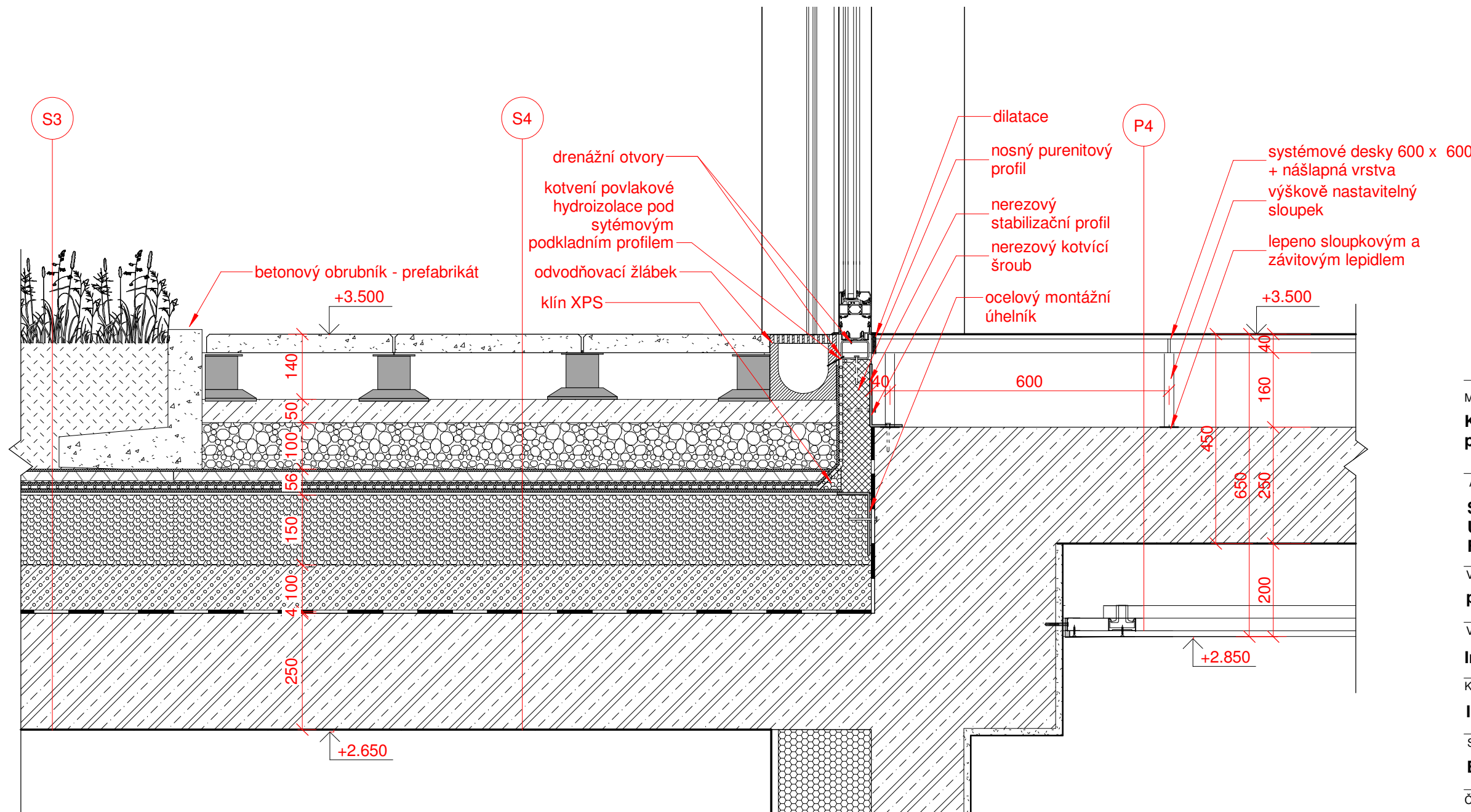

BYTOVÝ DŮM NA ŽIŽKOVĚ

Místo stavby
 Koněvova, 130 00 Praha 3
 parcela č. 1934, KÚ Žižkov

Ateliér
Stempel - Beneš
 Ústav navrhování I
 Fakulta architektury ČVUT

Vedoucí práce:
prof. Ing. arch. Ján Stempel

Vypracoval:
Ing. Dita Šulcová

Konzultoval:
Ing. arch. Tomáš Klanc

Stupeň PD: **Bakalářská práce - BP** Datum: **05/2021**

Část PD:
Architektonicko stavební řešení

Číslo přílohy PD: Měřítko: Orientace:

15.3 1 : 10
 (±0,000=231 mnm.Bpv)

DET 03 - návaznost vnitroblok

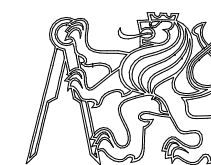
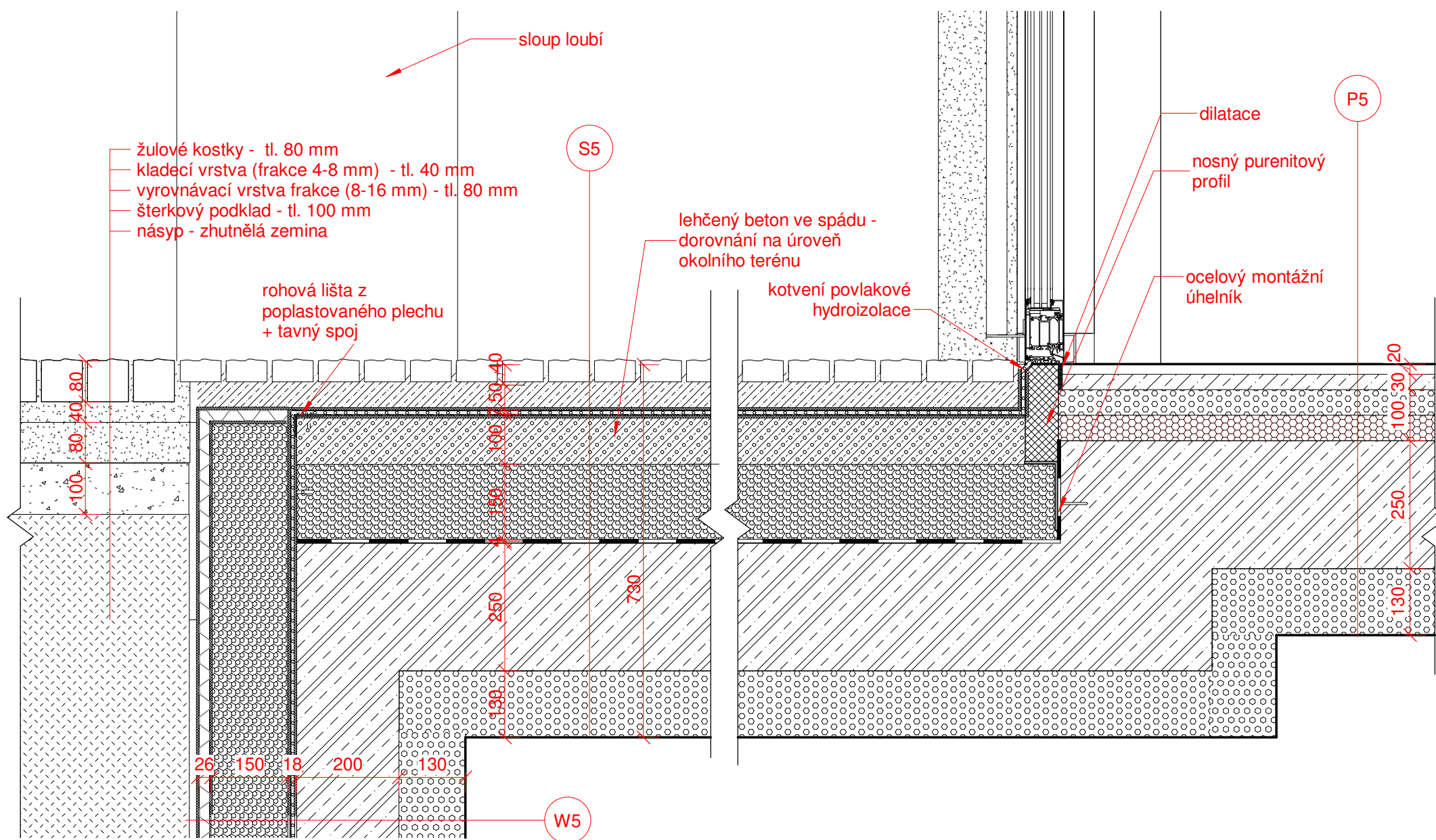

BYTOVÝ DŮM NA ŽIŽKOVĚ

Místo stavby

Koněvova, 130 00 Praha 3
parcela č. 1934, KÚ Žižkov

Ateliér

Stempel - Beneš
Ústav navrhování I
Fakulta architektury ČVUT

Vedoucí práce:

prof. Ing. arch. Ján Stempel

Vypracoval:

Ing. Dita Šulcová

Konzultoval:

Ing. arch. Tomáš Klanc

Stupeň PD:

Bakalářská práce - BP

Datum

05/2021

Část PD:

Architektonicko stavební řešení

Číslo přílohy PD:

Měřítko:

Orientace:

15.4

1 : 10

(±0,000=231 mnm.Bpv)

DET 04 - návaznost na terén

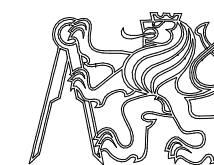
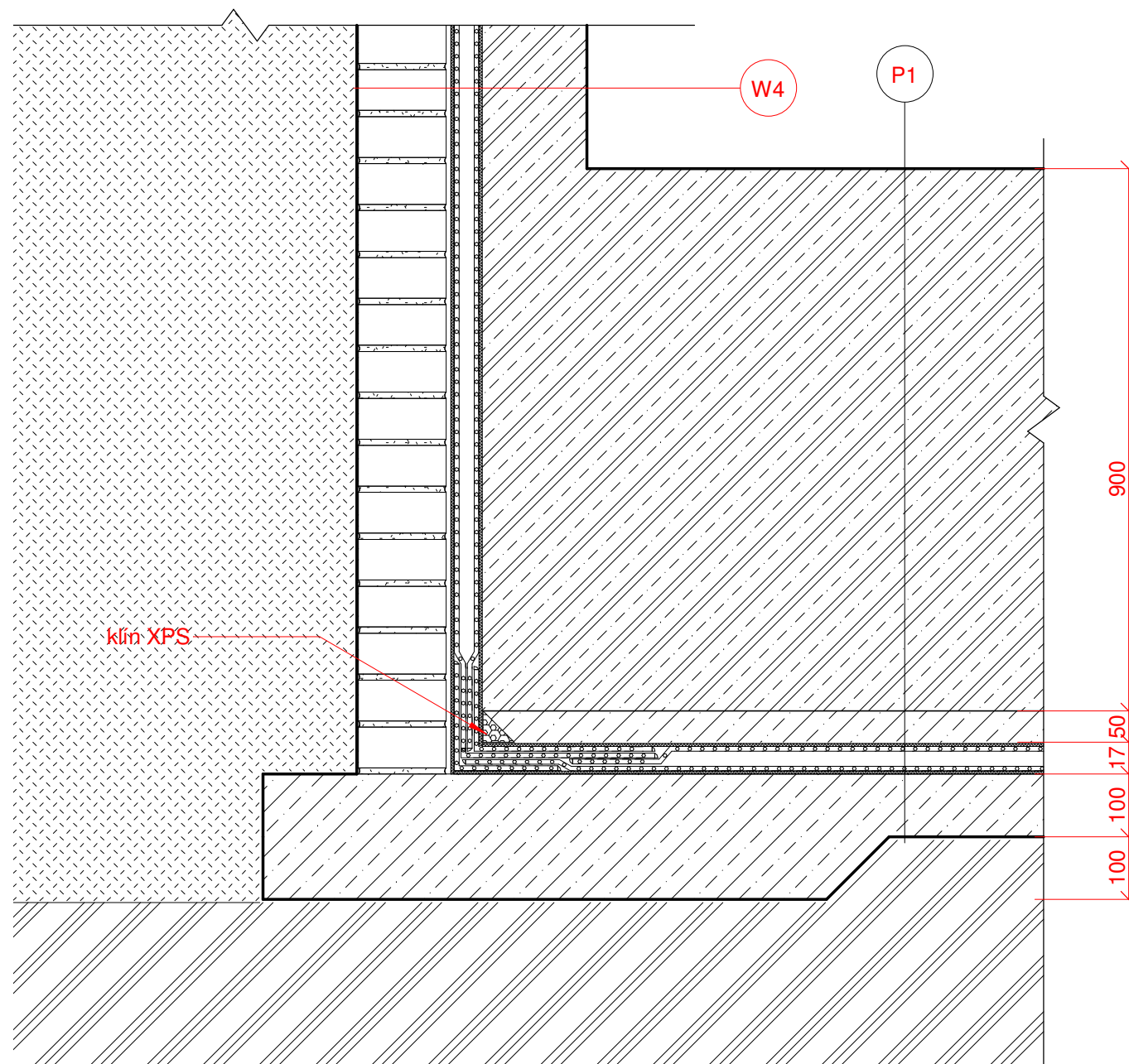

BYTOVÝ DŮM NA ŽIŽKOVĚ

Místo stavby

Koněvova, 130 00 Praha 3
parcels č. 1934, KÚ Žižkov

Ateliér

Stempel - Beneš
Ústav navrhování I
Fakulta architektury ČVUT

Vedoucí práce:

prof. Ing. arch. Ján Stempel

Vypracoval:

Ing. Dita Šulcová

Konzultoval:

Ing. arch. Tomáš Klanc

Stupeň PD:

Bakalářská práce - BP

Datum

05/2021

Část PD:

Architektonicko stavební řešení

Číslo přílohy PD:

15.5

Měřítko:

1 : 10

Orientace:

(±0,000=231 mnm.Bpv)

**DET 05 - kout
hydroizolační vany**

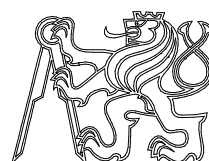

BYTOVÝ DŮM NA ŽIŽKOVĚ

Místo stavby

**Koněvova, 130 00 Praha 3
parcela č. 1934, KÚ Žižkov**

Ateliér

**Stempel - Beneš
Ústav navrhování I
Fakulta architektury ČVUT**

Vedoucí práce:

prof. Ing. arch. Ján Stempel

Vypracoval:

Ing. Dita Šulcová

Konzultoval:

Ing. arch. Tomáš Klanc

Stupeň PD:

Bakalářská práce - BP

Datum

05/2021

Část PD:

Architektonicko stavební řešení

Číslo přílohy PD:

Měřítko:

Orientace:

16

(±0,000=231 mnm.Bpv)

Výpisy prvků

TABULKA OKEN

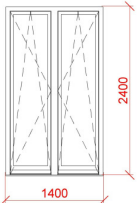
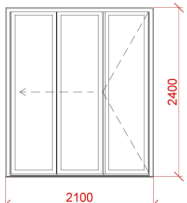
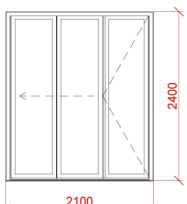
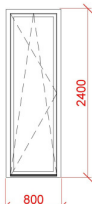
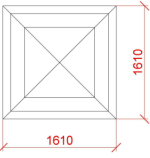
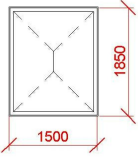
Ozn.	Počet	Schéma	Rozměry [mm]	Typ	Otevírání	Zasklení	Rám
O1	51		1400 x 2400	hliníkové okno, pohledová šířka rámu 51mm, stavební hloubka 70mm / $U_w = 0,92 \text{ W}/(\text{m}^2\cdot\text{K})$ // např: Schueco Aluminium Window System (AWS) - Schueco AWS 70.HI	otevíravé dovnitř, otočné (SH), výklopné (TT)	trojité zasklení, $U_g = 0,5 \text{ W}/(\text{m}^2\cdot\text{K})$ / těsnost proti nárazovému dešti: třída 9A / odolnost proti zatížení větrem: třída 4 / zvuková neprůzvučnost: 48 dB(A) /	hliník eloxovaný - C33
O2	40		2100 x 2400	shrnovací systém okno-dveře (WD), pohledová šířka rámu 38mm, pohledová šířka křídla 60mm, stavební hloubka 70 mm / bezbariérové / $U_w = 2,4 \text{ W}/(\text{m}^2\cdot\text{K})$ // např: Schueco Aluminium Sliding System (ASS) - Schueco ASS 70.HI	shrnovací posuvný systém, otevíravý dovnitř	trojité zasklení, $U_w = 0,5 \text{ W}/(\text{m}^2\cdot\text{K})$ / těsnost proti nárazovému dešti: třída 8A/9A / odolnost proti zatížení větrem: třída 4 / zvuková neprůzvučnost: 48 dB /	hliník eloxovaný - C33
O3	4		2100 x 2400	shrnovací systém okno-dveře (WD) - protipožární zasklení, pohledová šířka rámu 38mm, pohledová šířka křídla 60mm, stavební hloubka 70 mm / bezbariérové / $U_w = 2,4 \text{ W}/(\text{m}^2\cdot\text{K})$ // např: Schueco Aluminium Sliding System (ASS) - Schueco ASS 70.HI	shrnovací posuvný systém, otevíravý dovnitř	trojité zasklení - protipožární, $U_w = 0,5 \text{ W}/(\text{m}^2\cdot\text{K})$ / těsnost proti nárazovému dešti: třída 8A/9A / odolnost proti zatížení větrem: třída 4 / zvuková neprůzvučnost: 48 dB /	hliník eloxovaný - C33
O4	5		800 x 2400	hliníkové okno, pohledová šířka rámu 51mm, stavební hloubka 70mm / $U_w = 0,92 \text{ W}/(\text{m}^2\cdot\text{K})$ // např: Schueco Aluminium Window System (AWS) - Schueco AWS 70.HI	otevíravé dovnitř, otočné (SH), výklopné (TT)	trojité zasklení, $U_g = 0,5 \text{ W}/(\text{m}^2\cdot\text{K})$ / těsnost proti nárazovému dešti: třída 9A / odolnost proti zatížení větrem: třída 4 / zvuková neprůzvučnost: 48 dB /	hliník eloxovaný - C33
O5	2		1200 x 1200	světlík s odvětráním dýmu opatřený integrovaným motorem / $U_w = 0,9 \text{ W}/(\text{m}^2\cdot\text{K})$ // např: VELUX A/S - Flat roof window - CSP	výklopné	dvojitě zasklení / dvojitě zasklení / požární odolnost: E	PVC
O6	8		1500 x 1850	vložkový okenní element do LOP, pohledová šířka 52 mm, U_f rámu = $1,8 \text{ W}/(\text{m}^2\cdot\text{K})$ // např: Schueco Aluminium Window System (AWS) - Schueco AWS 114	otevíravé ven, paralelní otevírání	trojitě zasklení 38mm / těsnost proti nárazovému dešti: třída E 1200 / odolnost proti zatížení větrem: třída 3 až 4 / zvuková neprůzvučnost: 47 dB /	hliník eloxovaný - C33

TABULKA OKEN - ŽALUZIE

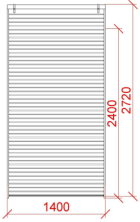
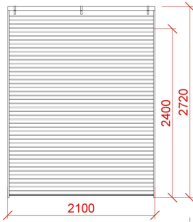
Ozn.	Počet	Schéma	Rozměry [mm]	Typ	Typ ovládání	Typ lišty a lamely	Barva
OZ1	51		1400 x 2400	venkovní žaluzie pro instalaci do vytvořené kapsy /systém DUO s rozdílným stupněm naklopění horní a dolní části žaluzie / ISOTRA Venkovní žaluzie Cetta 80	ISOTRA - Ovládání : motor - na pravé straně	ISOTRA - Vodící lišty : P018/2 / ISOTRA - Lamela Cetta 80 : Cetta 80 /	RAL 7048
OZ2	44		2100 x 2400	venkovní žaluzie pro instalaci do vytvořené kapsy /systém DUO s rozdílným stupněm naklopění horní a dolní části žaluzie / ISOTRA Venkovní žaluzie Cetta 80	ISOTRA - Ovládání : motor - na pravé straně	ISOTRA - Vodící lišty : P018/2 / ISOTRA - Lamela Cetta 80 : Cetta 80 /	RAL 7048

TABULKA DVEŘÍ - INTERIÉROVÉ

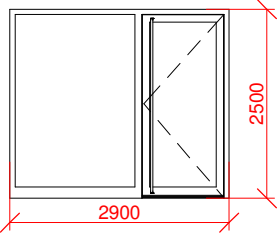
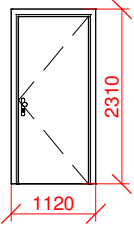
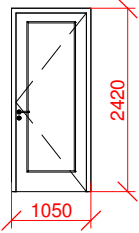
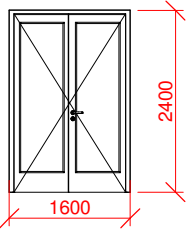
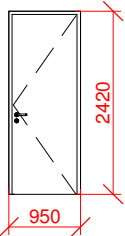
Ozn.	Schéma	Rozměry [mm]	Typ	L/P	Počet
D6		2900 x 2500	dveře do schodišťové haly / Schüco ADS 75 HD HI jednokřídlé otočné, s bočnicí, se samozavíračem hliníková rámová zárubeň / pohledová šířka 147 mm / tloušťka 70 mm dveřní křídlo: šířka 1200 mm / izolační dvojsklo otevření ven / bezbariérový plochý práh	L - P 1	1
D7		900 x 2200	vstupní dveře do bytu bezpečnostní / požárně odolné jednokřídlé otočné ocelová montovaná zárubeň dveřní křídlo: plně, hladké, povrchová úprava - dýha dub	L 11 P 14	35
D8		900 x 2350	interiérové dveře jednokřídlé otočné obložková zárubeň / bezfalcové / bezprahové materiál: HDF / odhlehčená DTD deska dveřní křídlo prosklené - sklo satinato povrchová úprava: RAL 9010	L 15 P 9	24
D9		1450 x 2350	interiérové dveře dvoukřídlé otočné obložková zárubeň / bezfalcové / bezprahové materiál: HDF / odhlehčená DTD deska dveřní křídlo prosklené - sklo satinato povrchová úprava: RAL 9010	L - P 1	1
D10		800 x 2350	interiérové dveře jednokřídlé otočné obložková zárubeň / bezfalcové / bezprahové materiál: HDF / odhlehčená DTD deska dveřní křídlo plně povrchová úprava: RAL 9010	L 20 P 21	41

TABULKA DVEŘÍ

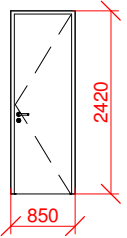
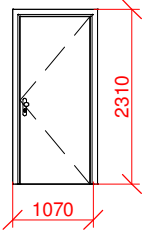
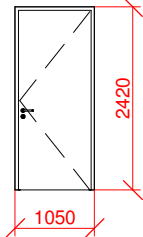
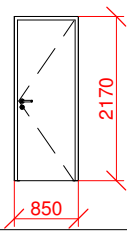
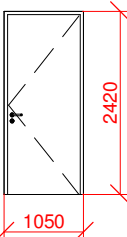
Ozn.	Schéma	Rozměry [mm]	Typ	L/P	Počet
D11		700 x 2350	interiérové dveře jednokřídlé otočné obložková zárubeň / bezfalcové / bezprahové materiál: HDF / odhlehčená DTD deska dveřní křídlo plné povrchová úprava: RAL 9010	L 16	39
				P 23	
D12		900 x 2200	vstupní dveře do komerčních prostor bezpečnostní / požárně odolné jednokřídlé otočné ocelová montovaná zárubeň dveřní křídlo: plné, hladké, povrchová úprava - dýha dub	L -	1
				P 1	
D13		900 x 2350	interiérové dveře jednokřídlé otočné obložková zárubeň / bezfalcové / bezprahové materiál: HDF / odhlehčená DTD deska dveřní křídlo plné povrchová úprava: RAL 9010	L 1	2
				P 1	
D14		700 x 2350	interiérové dveře jednokřídlé otočné obložková zárubeň / bezfalcové / bezprahové materiál: HDF / odhlehčená DTD deska dveřní křídlo plné povrchová úprava: RAL 9010	L -	2
				P 2	
D15		900 x 2350	dveře do místnosti pro kola / úklid bezpečnostní / požárně odolné jednokřídlé otočné obložková zárubeň zárubeň dveřní křídlo: plné, hladké, povrchová úprava - dýha dub	L 1	2
				P 1	

TABULKA DVEŘÍ - INTERIÉROVÉ

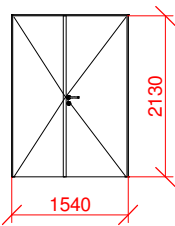
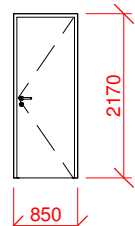
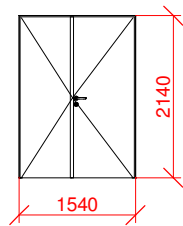
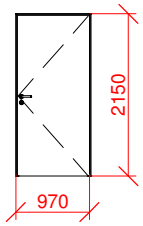
Ozn.	Schéma	Rozměry [mm]	Typ	L/P	Počet
D16		1450 x 2100	dveře do do schodišťové haly z garáží bezpečnostní / požárně odolné dvoukřídlé otočné obložková zárubeň dveřní křídlo: plné, hladké, povrchová úprava RAL 7035	L 2	6
				P 4	
D17		700 x 2100	dveře do sklepních kójí součást systému z ocelových rámu a materiálu Grenamat AL	L 14	26
				P 12	
D18		1450 x 2100	dveře do do technické místnosti bezpečnostní / požárně odolné dvoukřídlé otočné ocelová montovaná zárubeň dveřní křídlo: hliník, plné, hladké, povrchová úprava RAL 7035	L 1	1
				P -	
D19		900 x 2100		L 3	4
				P 1	
				L	
				P	

TABULKA DVEŘÍ - EXTERIÉROVÉ

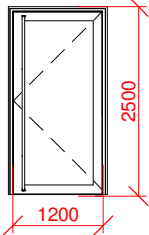
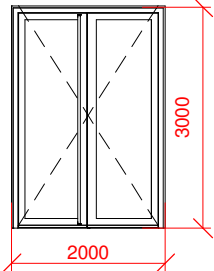
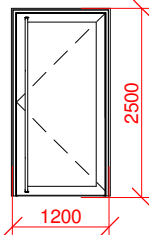
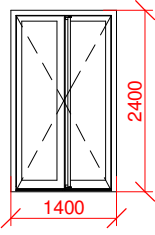
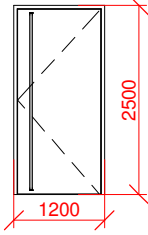
Ozn.	Schéma	Rozměry [mm]	Typ	L/P	Počet
D1		1200 x 2500	vstupní dveře do domu / vložkový element do LOP Schüco AWS AD UP 75 BL jednokřídlé otočné rám: pohledová šířka 161 mm / tloušťka 75 mm / Uf rámu = 1,9 W/(m²K), eloxovaný hliník - C33 dveřní křídlo: celoprosklené / otevíravé, izolační trojsklo Ug skla = 0,5 W/(m²K) otevírání ven / bezbariérový plochý práh	L P	1
D2		2000 x 3000	vstupní dveře do komerčních prostor / vložkový element do LOP Schüco AWS AD UP 75 BL dvoukřídlé otočné rám: pohledová šířka 161 mm / tloušťka 75 mm / Uf rámu = 1,9 W/(m²K), eloxovaný hliník - C33 dveřní křídlo: celoprosklené / otevíravé / izolační trojsklo Ug skla = 0,5 W/(m²K) otevírání dovnitř / bezbariérový plochý práh	L P	1
D3		1200 x 2500	vstupní dveře do komerčních prostor / vložkový element do LOP Schüco AWS AD UP 75 BL jednokřídlé otočné rám: pohledová šířka 161 mm / tloušťka 75 mm / Uf rámu = 1,9 W/(m²K), eloxovaný hliník - C33 dveřní křídlo: celoprosklené / otevíravé / izolační trojsklo Ug skla = 0,5 W/(m²K) otevírání dovnitř / bezbariérový plochý práh	L P	1
D4		1400 x 2400	vstupní dveře do vnitrobloku Schüco ADS 70 HD dvoukřídlé otočné rám: pohledová šířka 147 mm / stavební hloubka 70 mm / Uf rámu = 2,3 W/(m²K), eloxovaný hliník - C33 dveřní křídlo: celoprosklené / otevíravé / izolační trojsklo Ug skla = 0,5 W/(m²K) otevírání dovnitř / bezbariérový plochý práh	L P	1
D5		1200 x 2500	vstupní dveře do místnosti s odpadem Schüco AD UP 75 HD jednokřídlé otočné rám: hliník, Uf rámu = 1,6 W/m².K dveřní křídlo: dvoustranná dveřní výplň zakrývající křídlo - úprava eloxovaný hliník - C 33 / tepelná izolace 1,1 – 0,5 W/m².K otevírání ven	L P	1



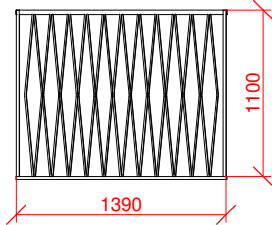
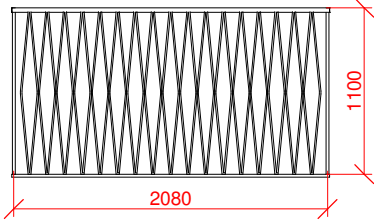
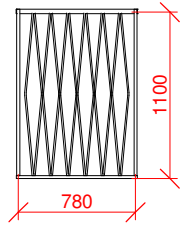
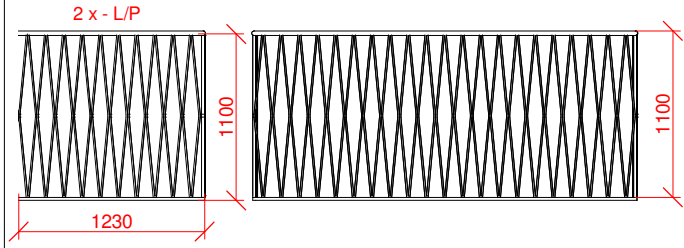
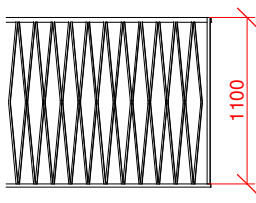
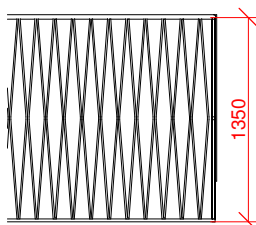

TABULKA ZÁMEČNICKÝCH PRVKŮ

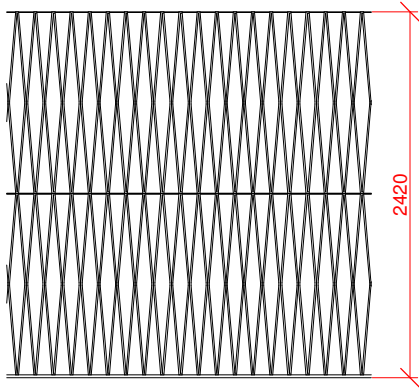
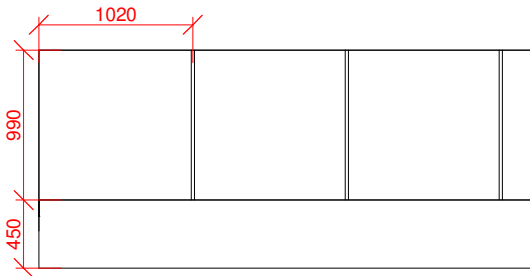
Ozn.	Schéma	Typ	Délka [mm]
Z1		zábradlí francouzského okna - uliční fasáda kotvení: boční rozteč sloupků: 120mm materiál: hliník / povrchovaná úprava eloxování C-33	40 ks celková délka ca 56000
Z2		zábradlí francouzského okna - uliční fasáda kotvení: boční rozteč sloupků: 120mm materiál: hliník / povrchovaná úprava eloxování C-33	8 ks celková délka ca 16800
Z3		zábradlí francouzského okna - vnitroblok kotvení: boční rozteč sloupků: 120mm materiál: hliník / povrchovaná úprava eloxování C-33	5 ks celková délka ca 4000
Z4		zábradlí balkonu - uliční fasáda kotvení: spodní do žlb. prefabrikátu rozteč sloupků: 120mm materiál: hliník / povrchovaná úprava eloxování C-33	12 ks celková délka ca 58800
Z5		zábradlí terasy - ustoupené podlaží kotvení: boční do monolitické žlb. desky rozteč sloupků: 120mm materiál: hliník / povrchovaná úprava eloxování C-33	celková délka ca 45700
Z6		zábradlí tlodžie - vnitroblok kotvení: boční do monolitické žlb. desky rozteč sloupků: 120mm materiál: hliník / povrchovaná úprava eloxování C-33	celková délka ca 12000

TABULKA ZÁMEČNICKÝCH PRVKŮ (VÝBĚR)

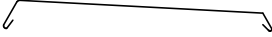
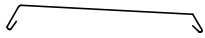
Ozn.	Schéma	Typ	Délka [mm]
Z7		<p>zámečnický prvek - loubí</p> <p>kotvení: boční do monolitických žlb. sloupů</p> <p>rozeč sloupků: 120mm</p> <p>materiál: hliník / povrchovaná úprava eloxování C-33</p>	<p>11 x 2500</p> <p>1 x 3300</p> <p>celková délka ca 30800</p>
Z8		<p>zábradlí komerční prostory</p> <p>celoskleněné - sklo 10 mm / nerez</p> <p>kotvení: boční do monolitické žlb. desky</p>	<p>celková délka ca 19000</p>
Z9		<p>zábradlí - hlavní schodiště</p> <p>nerezové zábradlí na stěnu, dubové madlo průměr 42,4 mm, kulaté držáky s krycí rozetou</p>	<p>celková délka ca 196300</p>

TABULKA KLEMPÍŘSKÝCH PRVKŮ

Ozn.	Schéma	Typ	Materiál	Délka [mm]
K1		oplechování atiky	tažený hliníkový plech / povrchovaná úprava eloxování C-33	celková délka ca 61100
K2		oplechování atiky	tažený hliníkový plech / povrchovaná úprava eloxování C-33	celková délka ca 23900
K3		oplechování římsy	tažený hliníkový plech / povrchovaná úprava eloxování C-33	celková délka ca 109200
K4		okenní parapet - francouzské okno	tažený hliníkový plech / povrchovaná úprava eloxování C-33	celková délka ca 94300
K5		ukončovací profil - balkon Schlüter-BARA-RKB	tažený hliníkový plech / povrchovaná úprava eloxování C-33	celková délka ca 58800

LEHKÝ OBVODOVÝ PLÁŠŤ - LOP1

Ozn.	Typ	Popis
LOP1	Schüco FWS 60.SI Schüco International KG	<p>Vysoce tepelně izolovaný sloupko-příčkový fasádní systém (SI - Super Insulated) s nosnými vertikálními sloupky s nepřerušovaným průběhem profilu a příznanou krycí lištou</p> <p>materiál: hliník eloxovaný - C33 stavební hloubka systému: 85 mm pohledová šířka 60mm systém kování: Schüco AvanTec Simply Smart Rám: $U_f = \text{nad } 0,67 \text{ W/m}^2\text{K}$ Index zvukové redukce $R_{wP} \text{ max: } 46 \text{ dB (A)}$ Těsnost proti nárazovému dešti: RE 1200</p> <p>Výplně: a) prosklený panel FWS SI_38 mm - termoizolační sklo s těsněním, $U_f = 0,8 \text{ W/m}^2\text{K}$ b) plný panel Schüco FWS SI_38 mm c) otevíravé elementy: viz tabulka dveří a oken</p>

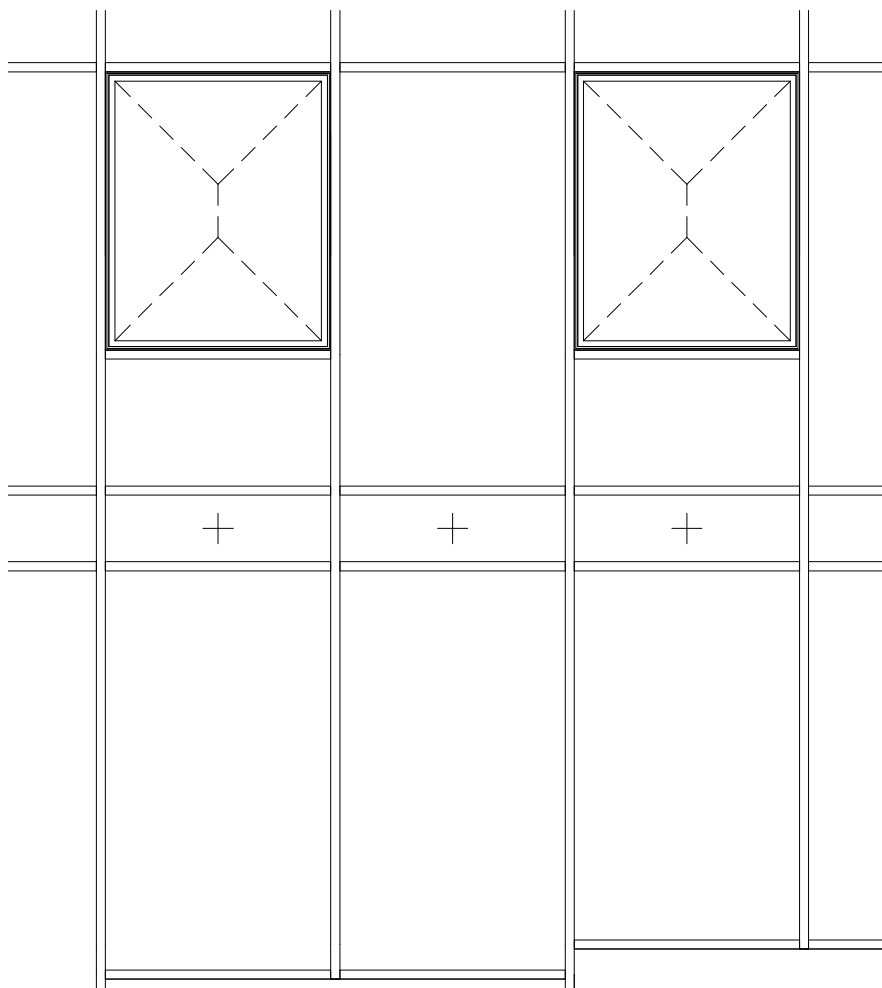

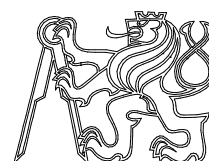

BYTOVÝ DŮM NA ŽIŽKOVĚ

Místo stavby

**Koněvova, 130 00 Praha 3
parcela č. 1934, KÚ Žižkov**

Ateliér

**Stempel - Beneš
Ústav navrhování I
Fakulta architektury ČVUT**

Vedoucí práce:

prof. Ing. arch. Ján Stempel

Vypracoval:

Ing. Dita Šulcová

Konzultoval:

I

Stupeň PD:

Bakalářská práce - BP

Datum

05/2021

Část PD:

D.1.2 STAVEBNĚ KONSTRUKČNÍ ŘEŠENÍ

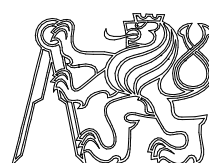

BYTOVÝ DŮM NA ŽIŽKOVĚ

Místo stavby

**Koněvova, 130 00 Praha 3
parcela č. 1934, KÚ Žižkov**

Ateliér

**Stempel - Beneš
Ústav navrhování I
Fakulta architektury ČVUT**

Vedoucí práce:

prof. Ing. arch. Ján Stempel

Vypracoval:

Ing. Dita Šulcová

Konzultoval:

Ing. Miloslav Smutek

Stupeň PD:

Bakalářská práce - BP

Datum

05/2021

Část PD:

Stavebně konstrukční řešení

Číslo přílohy PD:

Měřítko:

Orientace:

00

(±0,000=231 mnm.Bpv)

Technická zpráva

D.1.2 TECHNICKÁ ZPRÁVA

OBSAH

1. Popis objektu
2. Základové podmínky
3. Základové konstrukce
4. Svislé nosné konstrukce
5. Vodorovné nosné konstrukce
6. Vertikální komunikace
7. Statické posouzení

1 Popis objektu

Navrženým objektem je novostavba bytového domu v ulici Koněvova v Praze 3 – Žižkov na rohovém pozemku parc. č. 1934, katastrální území Žižkov. Objekt je součástí soubor šesti staveb, které jsou funkčně odděleny, mají však společné podzemní garáže. Objekt má sedm nadzemních podlaží a tři podzemní podlaží (v rámci společného suterénu jsou celkově čtyři podzemní podlaží). V prvních dvou nadzemních podlažích se nachází parter s univerzálními mezonetovými komerčními prostory, vstup do bytové části a vjezd do podzemních garáží. V třetím až sedmém nadzemním podlaží jsou bytové jednotky. V podzemních podlažích jsou hromadné garáže řešené formou poloramp (split level), technické místnosti a sklepní kóje vlastníků bytů. Střecha objektu není pochozí a je kryta extenzivní vegetační vrstvou. Střecha garáží je řešena jako intenzivní vegetační a slouží jako užitečný vnitroblok.

Konstrukční systém objektu je tvořený kombinací monolitických železobetonových nosných stěn a monolitického železobetonového skeletu, postavený na hydroizolační vaně společné pro celý soubor. Železobetonové konstrukce jsou navrženy z betonu třídy C35/45 a oceli třídy B500. Vnitřní příčky jsou navrženy z vápenopískových tvarovek.

2 Základové podmínky

Na základě rešerše geologických map a výpisu geologické dokumentace archivního vrtu z databáze české geologické služby lze v místě základové spáry očekávat únosné podloží - jílovité zvětralé břidlice. Hladina podzemní vody se nachází v hloubce cca 7 m a je ustálená. Mocnost, složení a třídy těžitelnosti zeminy – viz geologický profil.

Geologický profil

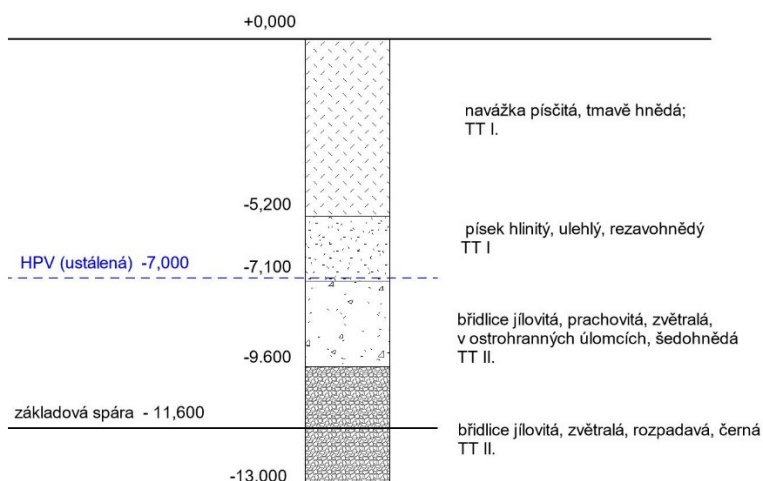

3 Základové konstrukce

Podzemní garáže jsou řešeny formou poloramp (split level), proto je základová spára hydroizolační vany ve dvou úrovních. V řešené západní části se nachází v úrovni -9,900 m, ve východní části je -11,600 m ($\pm 0 = 231$ m.n.m. Bpv). Pod výtahovou šachtou je s ohledem na dojezd výtahu základová spára snížena 0,65m na -10,550 m.

S ohledem na úroveň hladiny podzemní vody bude základová konstrukce provedena do základové jámy pažené štětovnicemi. Nejprve bude provedena podkladní betonová deska o tloušťce 100 mm. Po provedení hydroizolačního povlaku proti tlakové vodě na podkladní betonovou desku a na přízdívku z CP bude vybetonována základová vana skládající se ze základové desky o tloušťce 900 mm a obvodových stěn o tloušťce 200 mm.

4 Svislé nosné konstrukce

Svislý nosný systém je v podzemních podlažích je monolitický železobetonový kombinovaný a je tvořen obvodovými stěnami tloušťky 200 mm, sloupy čtvercového průřezu o rozměrech 400x400 a schodišťovým jádrem tloušťky 200/220 mm. V prvních dvou nadzemních podlažích a posledním nadzemního podlaží (7NP) je svislý nosný systém tvořen obvodovými železobetonovými stěnami tloušťky 200 mm, sloupy čtvercového průřezu o rozměrech 400x400, schodišťovým jádrem a mezibytovými stěnami tloušťky 220 mm. Konstrukční systém v třetím až šestém nadzemní podlaží je monolitický železobetonový stěnový systém s obvodovými stěnami tloušťky 200 mm, schodišťovým jádrem a mezibytovými stěnami tloušťky 220 mm.

Základní konstrukční výška podzemních podlaží je 3 m, u nadzemních podlaží 3,5 m. S ohledem na okolní svažité terén je konstrukční výška v částech 1PP a 1NP snížena nebo zvýšena, tak aby stropní resp. střešní deska umožnila návaznost na terén.

5 Vodorovné nosné konstrukce

Stropní desky jsou ve všech podlažích navrženy jako monolitické železobetonové o tloušťce 250 mm. Střešní deska objektu i podzemních garáží má tloušťku 250 mm. V každém podlaží jsou v desce prostupy instalačních bytových jader a společné instalační šachty pro vzduchotechniku.

6 Vertikální komunikace

V objektu je navržena jedna železobetonová výtahová šachta se stěnami o tloušťce 200mm od 3PP do 7NP. Schodiště je prefabrikované železobetonové tříramenné, rozdělené na dvě ramena s mezipodestou a mezilehlé rameno. Ramena jsou uložena na ozub. Uchycení mezipodest do vnitřních stěn je pomocí konzoly Schock Tronsole Z Box za účelem přerušení akustického mostu. První schodišťové rameno je do desky uchyceno zajišťovací trnem.

Konstrukční výška v části schodiště v 3PP do 1NP je 3 m (18 stupňů), v 2NP až 7NP je 3,5m (21 stupňů). Rozměry stupňů jsou ve všech podlažích shodné, a mají výšku 166,67 mm a šířku 300 mm. V komerčních prostorách je dvouramenné schodiště prefabrikované jako jeden kus, na stropní desku uložen na ozub, s konstrukční výškou 3,5m. Tloušťka mezipodest je 200 mm.

7 Statické posouzení

Viz příloha.

Výpočet protlačení základové desky sloupem

Vnitřní čtvercový sloup S1 ve 3.PP

B3

Příloha

1. Přehled zatížení

a) Stálé zatížení

Vlastní tíha střechy

Typ: K1 - střecha nad 7NP

č.v.	Popis / materiál	h [m]	γ [kN/m ³]	g_k [kN/m ²]	γ_g	g_d [kN/m ²]
1	vegetace	0,035	1,4	0,0483	1,35	0,0652
2	lehký substrát	0,080	21,0	1,6800	1,35	2,2680
3	geotextilie 300 g/m ²	0,003	-	0,0003	1,35	0,0004
4	nopová folie, vzduch 14 l/m ²	0,020	-	0,0100	1,35	0,0135
5	geotextilie 300 g/m ²	0,003	-	0,0003	1,35	0,0004
6	PVC folie s ochranou pro ti prorůstání	0,002	16,0	0,0320	1,35	0,0432
7	geotextilie 300 g/m ²	0,003	-	0,0003	1,35	0,0004
8	spádové klíny z EPS (max. tl.)	0,150	0,4	0,0600	1,35	0,0810
9	tepelná izolace - EPS	0,300	0,4	0,1200	1,35	0,1620
10	modifikovaný SBS asfaltový pás	0,004	16,0	0,0640	1,35	0,0864
11	monolitická ŽB deska	0,250	25,0	6,2500	1,35	8,4375
12	SDK podhled					
	Celkem	0,850		8,2652		11,1580

Vlastní tíha podlah

Typ: P1 - byt (3-7NP)

č.v.	Popis / materiál	h [m]	γ [kN/m ³]	g_k [kN/m ²]	γ_f	g_d [kN/m ²]
1	keramická dlažba	0,01	22,0	0,2200	1,35	0,2970
2	lepící tmel	0,003	16,0	0,0480	1,35	0,0648
3	hydroizolační stěrka	0,002	11,0	0,0220	1,35	0,0297
4	anhydritový potěr	0,035	21,0	0,7350	1,35	0,9923
5	systémová deska podl. vytápění	0,05	12,5	0,6250	1,35	0,8438
6	separační PE folie	0	15,0	0,0000	1,35	0,0000
7	kročejová izolace EPS	0,05	0,4	0,0200	1,35	0,0270
8	železobetonová deska	0,25	25,0	6,2500	1,35	8,4375
	Celkem	0,400		7,9200		10,6920

Typ: P2 - byt (3-7NP)

č.v.	Popis / materiál	h [m]	γ [kN/m ³]	g_k [kN/m ²]	γ_f	g_d [kN/m ²]
1	třívrstvá dřevěná podlaha	0,015	7,0	0,1050	1,35	0,1418
2	lepidlo	0,005	22,0	0,1100	1,35	0,1485
3	anhydritový potěr	0,03	21,0	0,6300	1,35	0,8505
4	systémová deska podl. vytápění	0,05	12,5	0,6250	1,35	0,8438
5	kročejová izolace EPS	0,05	0,4	0,0200	1,35	0,0270
6	separační PE folie	0,0001	15,0	0,0015	1,35	0,0020
7	železobetonová deska	0,25	25,0	6,2500	1,35	8,4375
	Celkem	0,400		7,7415		10,4510

Typ: P3 - schodišťová hala (3-7 NP)

č.v.	Popis / materiál	h [m]	γ [kN/m ³]	g_k [kN/m ²]	γ_f	g_d [kN/m ²]
1	lité terazzo	0,02	23,0	0,4600	1,35	0,6210
2	anhydritový potěr	0,03	21,0	0,6300	1,35	0,8505
3	separační PE folie	0,0001	15,0	0,0015	1,35	0,0020
4	vyrovnávací vrstva EPS	0,05	0,4	0,0200	1,35	0,0270
5	kročejová izolace EPS	0,05	0,3	0,0150		
6	železobetonová deska	0,25	25,0	6,2500	1,35	8,4375
	Celkem	0,400		7,3765		9,9380

Typ: P4 - komerční prostory (1NP)

č.v.	Popis / materiál	h [m]	γ [kN/m ³]	g_k [kN/m ²]	γ_f	g_d [kN/m ²]
1	systémová dvojitá podlaha - panely	0,044		0,6500	1,35	0,8775
2	systémová dvojitá podlaha - sloupky	0,156			1,35	0,0000
3	železobetonová deska	0,25	25,0	6,2500	1,35	8,4375
4	tepelná izolace - minerální vata	0,2		0,0000	1,35	0,0000
	Celkem	0,650		6,9000		9,3150

Typ: P5 - komerční prostory (2NP)

č.v.	Popis / materiál	h [m]	γ [kN/m ³]	g_k [kN/m ²]	γ_f	g_d [kN/m ²]
1	systémová dvojitá podlaha	0,044		0,6200	1,35	0,8370
2	systémová dvojitá podlaha - sloupky	0,156	0,0	0,0000	1,35	0,0000
3	železobetonová deska	0,25	25,0	6,2500	1,35	8,4375
	Celkem	0,450		6,8700		9,2745

Typ: P6 -garáže (1-2PP)

č.v.	Popis / materiál	h [m]	γ [kN/m ³]	g_k [kN/m ²]	γ_g	g_d [kN/m ²]
1	epoxidová stěrka	0,001	5,0	0,0050	1,35	0,0068
2	železobetonová deska	0,25	25,0	6,2500	1,35	8,4375
	Celkem	0,251		6,2550		8,4443

Vlastní tíha podhledu

Typ: Podhled v 1-7NP

č.v.	Popis / materiál	b [m]	γ [kN/m ³]	g_k [kN/m ²]	γ_g	g_d [kN/m ²]
1	SDK - podhled			0,1500	1,35	0,2025
	Celkem	0,000		0,1500		0,2025

Vlastní tíha nosné zdi

Typ: I01 - nosná zeď mezi byty

č.v.	Popis / materiál	b [m]	γ [kN/m ³]	g_k [kN/m ²]	γ_g	g_d [kN/m ²]
1	systémová omítka	0,015	20,0	0,3000	1,35	0,4050
2	monolitický železobeton	0,220	25,0	5,5000	1,35	7,4250
3	systémová omítka	0,015	20,0	0,1500	1,35	0,2025
	Celkem	0,250		5,9500		8,0325

Přehled stálého zatížení

Plošné	g_k [kN/m ²]	γ_g	g_d [kN/m ²]
Střecha			
plochá střecha	8,2652	1,35	11,1580
Podlaha			
Podlaha 3-7NP *)	7,9200	1,35	10,6920
Podlaha 2NP	6,8700	1,35	9,2745
Podlaha 1NP	6,9000	1,35	9,3150
Podlaha 1-3PP	6,2550	1,35	8,4443
Podhled			
podhled 1-7NP	0,1500	1,35	0,2025
Nosná zeď			
nosná zeď mezi byty	5,9500	1,35	8,0325

*) uvažována skladba podlahy s největší tíhou

Liniové	průřez [m ²]	γ [kN/m ³]	g_k [kN/m]	γ_g	g_d [kN/m]
Sloup	0,16	25	4,0000	1,35	5,4000

b) Nahodilé zatížení

Zatížení sněhem

Praha - sněhová oblast I.

$$s_k = \mu \cdot s_n \cdot C_t \cdot C_e$$

tvárový součinitel zatížení sněhem (plochá střecha) $\mu = 0,8000$

součinitel expozice $C_e = 1,0000$

tepelný součinitel $C_t = 1,0000$

charakteristická hodnota zatížení - sněhová oblast $s_n = 0,7000$ kN/m²

$$s_k = 0,5600$$
 kN/m²

Přehled nahodilého zatížení

	q_k [kN/m ²]	γ_q	q_d [kN/m ²]
Klimatické zatížení			
zatížení sněhem - střecha	0,5600	1,5	0,8400
Užitné zatížení			
Kategorie H - střecha nepřístupná	0,7500	1,5	1,1250
Kategorie A - plochy pro domácí a obytné činnosti (3-7NP)	1,5000	1,5	2,2500
Kategorie D1 - obchodní plochy v běžných obchodech (1-2NP)	5,0000	1,5	7,5000
Kategorie F - parkovací plochy pro lehká vozidla (1-3PP)	2,5000	1,5	3,7500
Příčky - s vlastní tíhou $\leq 3,0$ kN/m délky příčky	1,2000	1,5	1,8000

2. Výpočet zatížení

Rozměry / zatěžovací plocha	z.š. [m]	z.d. [m]	h [m]	z.p. [m ²]
deska 3-7NP, střecha, 1NP, 1-3PP	6,2	6,2		38,44
deska 2NP	6,2	3,8		23,56
nosná stěna 3-7NP		9,3	3,5	
výška sloupu 2NP			3,55	
výška sloupu 1NP			2,85	
výška sloupu 1PP			2,55	
výška sloupu 2-3PP			2,75	

Zatížení									
<i>Stálé zatížení</i>	g_k [kN/m]	g_k [kN/m]	z.d. [m]	h [m]	z.p. [m ²]	n	Fk [kN]	γ_g	Fd [kN]
Střecha	8,2652				38,44	1	317,714	1,35	428,914
Podlahy 3-7NP	7,92				38,44	5	1522,224	1,35	2055,002
Podhledy 3-7NP	0,15				38,44	5	28,830	1,35	38,921
Podlaha 2NP	6,87				23,56	1	161,857	1,35	218,507
Podhled 2NP	0,15				23,56	1	3,534	1,35	4,771
Podlaha 1NP	6,9				38,44	1	265,236	1,35	358,069
Podlahy 1-3PP	6,255				38,44	3	721,327	1,35	973,791
Nosné stěny 3-7NP	5,95		9,3	3,5		5	968,363	1,35	1307,289
Sloup 2NP		4		3,55		2	28,400	1,35	38,340
Sloup 1NP		4		2,85		2	22,800	1,35	30,780
Sloup 1PP		4		2,55		1	10,200	1,35	13,770
Sloup 2-3PP		4		2,75		2	22,000	1,35	29,700
Celkem stálé							4072,485		5497,854
<i>Nahodilé zatížení</i>	q_k [kN/m]	q_k [kN/m]	z.d. [m]	h [m]	z.p. [m ²]	n	Fk [kN]	γ_q	Fd [kN]
Klimatické - střecha	0,56				38,44	1	21,526	1,5	32,290
Užitné - střecha	0,75				38,44	1	28,830	1,5	43,245
Užitné podlahy 3-7NP	1,5				38,44	5	288,300	1,5	432,450
Užitné podlaha 2NP	5				23,56	1	117,800	1,5	176,700
Užitné podlaha 1NP	5				38,44	1	192,200	1,5	288,300
Užitné podlahy 1-3PP	2,5				38,44	3	288,300	1,5	432,450
Příčky 1-7PP	1,2				38,44	7	322,896	1,5	484,344
Celkem nahodilé							1259,852		1889,779
Celkem stálé a nahodilé							5332,337		7387,633

3. Protlačení základové desky sloupem

Posouvající síla v desce	$V_{Ed} = F_d =$	7387,6328 kN
Výška desky	$h_d =$	900 mm
Krytí výztuže	$c =$	25 mm
výztuž	\emptyset	12 mm
účinná výška desky	$d = h_d - (c + \emptyset/2) =$	0,869 m
Sloup - čtvercový	$a =$	0,4 m
beton třídy: C35/45	$f_{ck} =$	35 MPa
ocel třídy: 500	$f_{yk} =$	500 MPa

Kontrolované obvody

kontrolovaný obvod v líci sloupu	$u_0 =$	4a
	$u_0 =$	1,6 m
základní kontrolovaný obvod	$u_1 =$	$4a + 2\pi \cdot 2d$
	$u_1 =$	12,52 m

Účinek zatížení v kontrolovaných obvodech

Smykové napětí v líci sloupu

$$\begin{aligned}V_{Ed,0} &= \beta \cdot V_{ed} / (u_0 \cdot d) \\ \beta &= 1,15 \\ V_{Ed,0} &= 6110,3119 \text{ KPa} \\ \mathbf{V_{Ed,0} &= 6,1103 \text{ MPa}}\end{aligned}$$

Smykové napětí v základním kontrolním obvodu

$$\begin{aligned}V_{Ed,1} &= \beta \cdot V_{ed} / (u_1 \cdot d) \\ \text{součinitel polohy sloupu} & \text{ vnitřní sloup} \\ \beta &= 1,15 \\ V_{Ed,1} &= 780,87053 \text{ KPa} \\ \mathbf{V_{Ed,1} &= 0,7808705 \text{ MPa}}\end{aligned}$$

Únosnost tlačené diagonály

$$\begin{aligned}V_{Rd,max} &= 0,4 \cdot v \cdot f_{cd} \\ f_{cd} &= f_{ck} / 1,5 \\ f_{cd} &= 23,333 \text{ MPa} \\ \text{redukční součinitel pevnosti betonu při porušení smykem} & \\ v &= 0,6 (1 - f_{ck} / 250) \\ v &= 0,516 \\ \mathbf{V_{Rd,max} &= 4,816 \text{ MPa}}\end{aligned}$$

1. podmínka (ověření únosnosti tlačené diagonály)

$$\begin{array}{rcl} V_{Ed,0} & < & V_{Rd,max} \\ 6,1103 & > & 4,816 \end{array}$$

nevyhovuje, je třeba smyková výztuž

$$\begin{array}{rcl} V_{Ed,1} & < & V_{Rd,max} \\ 0,7809 & < & 4,816 \end{array}$$

vyhovuje

2. podmínka (zajištění požadovaného kotvení smykové výztuže na protlačení)

$$V_{Ed,1} \leq k_{max} \cdot V_{Rd,c} = k_{max} \times V_{Rd,c} = k_{max} \times C_{Rd,c} \times \sqrt[3]{100 \cdot \rho \cdot f_{ck}}$$
$$k_{max} \cdot V_{Rd,c} = k_{max} \cdot C_{Rd,c} \cdot \sqrt[3]{100 \cdot \rho \cdot f_{ck}}$$

základy s běžnou smykovou výztuží

$$k_{max} = 1,5$$

smyková únosnost desky bez výztuže na protlačení

$$V_{Rd,c} = C_{Rd,c} \cdot k \cdot \sqrt[3]{100 \cdot \rho_1 \cdot f_{ck}}$$

$$C_{Rd,c} = 0,18 / \gamma_c$$

$$C_{Rd,c} = 0,12$$

$$k = 1 + \sqrt{(200/d)} \quad (\text{výpočet v mm})$$

$$k = 1,4797 \leq 2$$

$$\rho_1 = 0,005 \quad \text{odhad stupně vyztužení}$$

$$V_{Rd,c} = \mathbf{0,4610 \text{ MPa}}$$

$$V_{min} = 0,035 \cdot \sqrt[3]{k^3 \cdot f_{ck}}$$

$$V_{min} = \mathbf{0,3727 \text{ MPa}}$$

$$\begin{array}{rcl} V_{min} & \leq & V_{Rd,c} \\ 0,372717503 & < & 0,461 \end{array}$$

vyhovuje

$$\begin{array}{rcl} V_{Ed,1} & \leq & k_{max} \cdot V_{Rd,c} \\ 0,780870535 & > & 0,692 \end{array}$$

kotvení nevyhovuje, speciální výztuž

Vyztužení speciální výztuží (smykovými trny)

$$k_{max} = 1,96$$

$$k_{max} \cdot V_{Rd,c} = 0,904 \text{ MPa}$$

$$\begin{array}{rcl} V_{Ed,1} & \leq & k_{max} \cdot V_{Rd,c} \\ 0,780870535 & < & 0,904 \end{array}$$

vyhovuje

Návrh výztuže - software výrobce

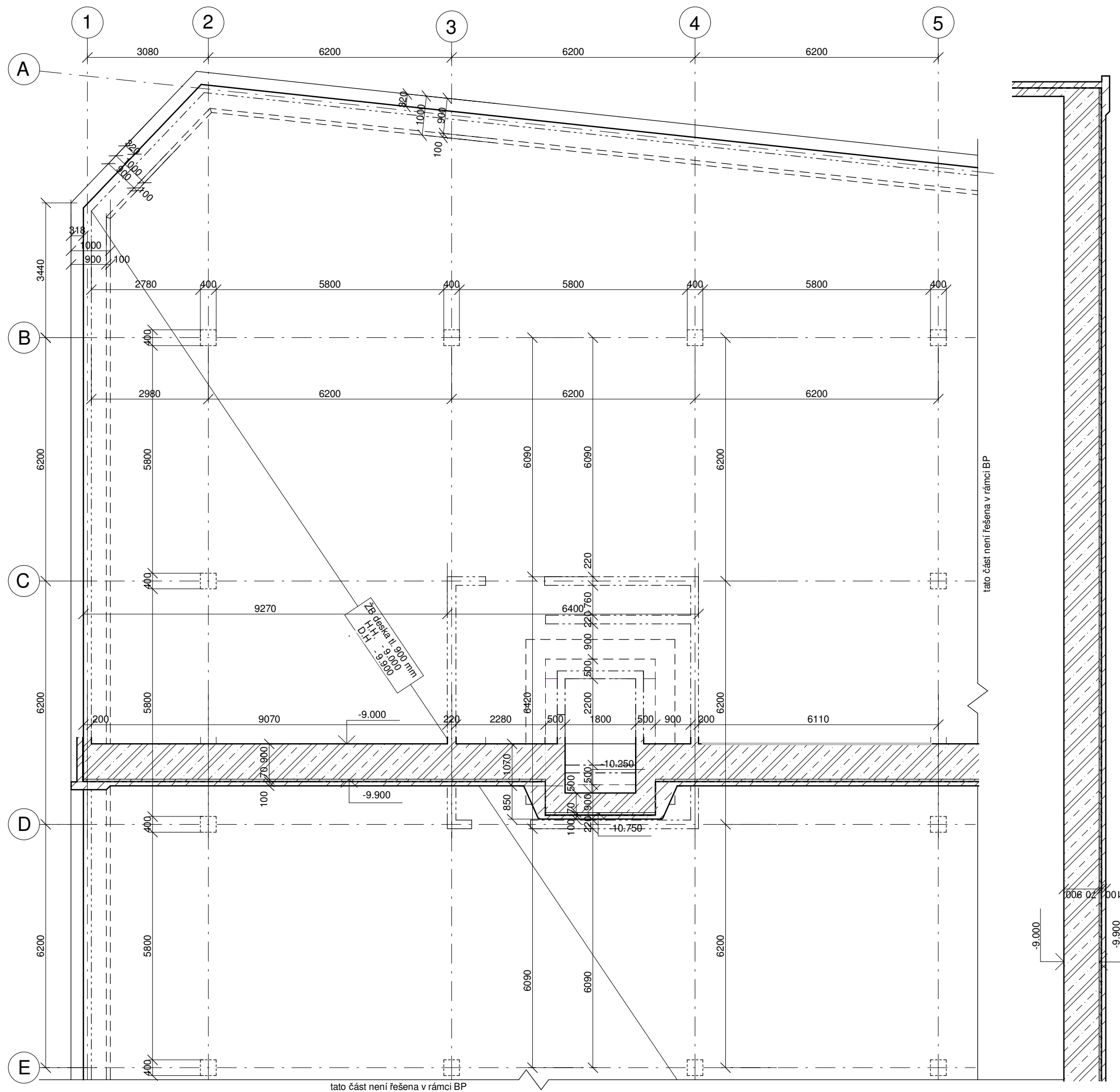

LEGENDA

- železobeton (sklopený řez)
- podkladní beton (sklopený řez)

Beton sloupů: C35/45-XC1-CI 0,4
Dupper a Dlower určí technolog

Beton základové desky: C35/45-XC1-CI 0,4
Dupper a Dlower určí technolog

Beton nosných stěn: C35/45-XC1-CI 0,4-XF1
Dupper a Dlower určí technolog

Výztuž: ocel B500

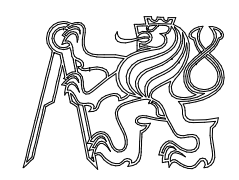

BYTOVÝ DŮM NA ŽIŽKOVĚ

Místo stavby
Koněvova, 130 00 Praha 3
parcely č. 1934, KÚ Žižkov

Ateliér
Stempel - Beneš
Ústav navrhování I
Fakulta architektury ČVUT

Vedoucí práce:
prof. Ing. arch. Ján Stempel

Vypracoval:
Ing. Dita Šulcová

Konzultoval:
Ing. Miloslav Smutek

Stupeň PD: **Bakalářská práce - BP** Datum: **05/2021**

Část PD:
Stavebně konstrukční řešení

Číslo přílohy PD: **01** Měřítko: **1 : 100** Orientace:
(±0,000=231 mm.Bpv)

Výkres tvaru základů

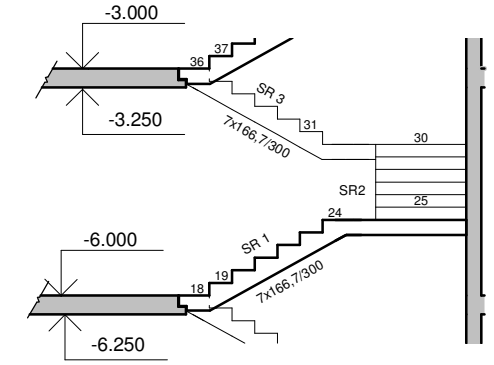
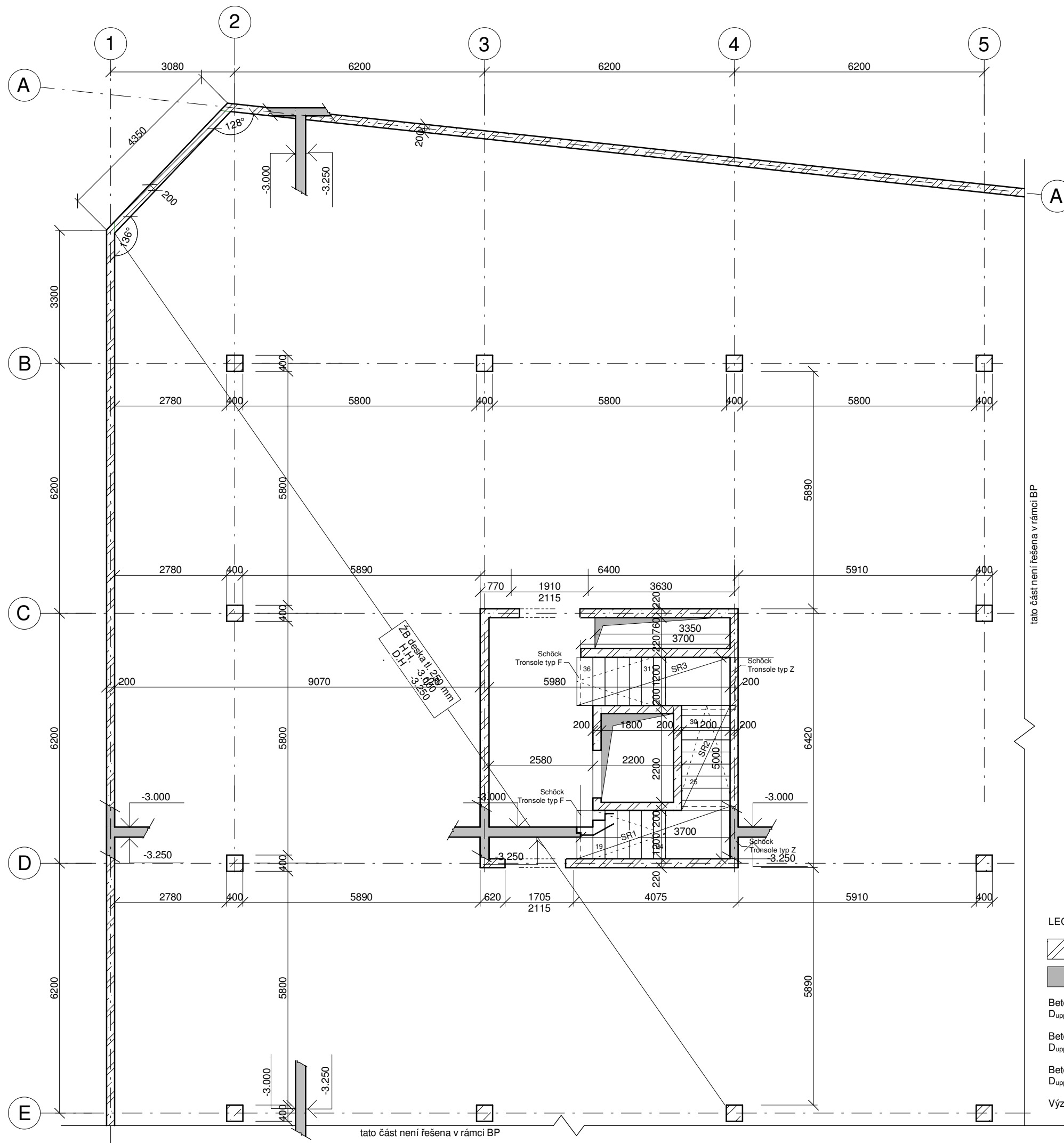

ŘEZ SCHODIŠTĚM

VÝPIS PREFABRIKÁTŮ

Typ	L [mm]	D [mm]	H [mm]	objem [m ³]	tíha [kg]	ks
SR1	3 900	1 200	1 200	1,124	2 811	1
SR2	2 600	1 200	1 200	0,731	1 827	1
SR3	3 900	1 200	1 200	1,124	2 811	1

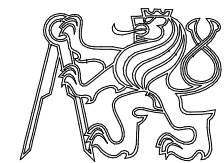

BYTOVÝ DŮM NA ŽIŽKOVĚ

Místo stavby

**Koněvova, 130 00 Praha 3
parcely č. 1934, KÚ Žižkov**

Ateliér

**Stempel - Beneš
Ústav navrhování I
Fakulta architektury ČVUT**

Vedoucí práce:

prof. Ing. arch. Ján Stempel

Vypracoval:

Ing. Dita Šulcová

Konzultoval:

Ing. Miloslav Smutek

Stupeň PD:

Bakalářská práce - BP

Datum

05/2021

Část PD:

Stavebně konstrukční řešení

Číslo přílohy PD:

02

Měřítko:

1 : 100

(±0,000=231 mnm.Bpv)

Orientace:

S



LEGENDA

- železobeton (půdorys)
- železobeton (sklopený řez)

Beton sloupů: C35/45-XC1-CI 0,4
Dupper a D_{lower} určí technolog

Beton stropních desek: C35/45-XC1-CI 0,4
Dupper a D_{lower} určí technolog

Beton nosných stěn: C35/45-XC1-CI 0,4-XF1
Dupper a D_{lower} určí technolog

Výztuž: ocel B500

tato část není řešena v rámci BP

tato část není řešena v rámci BP

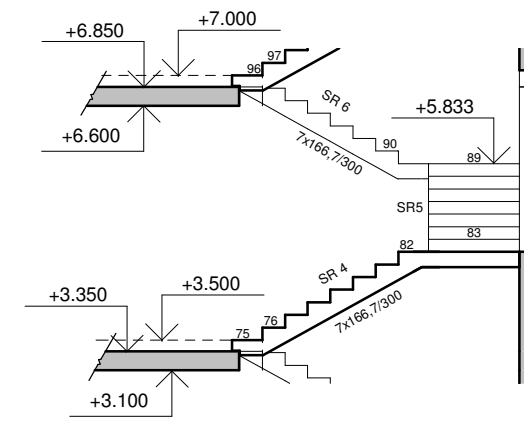
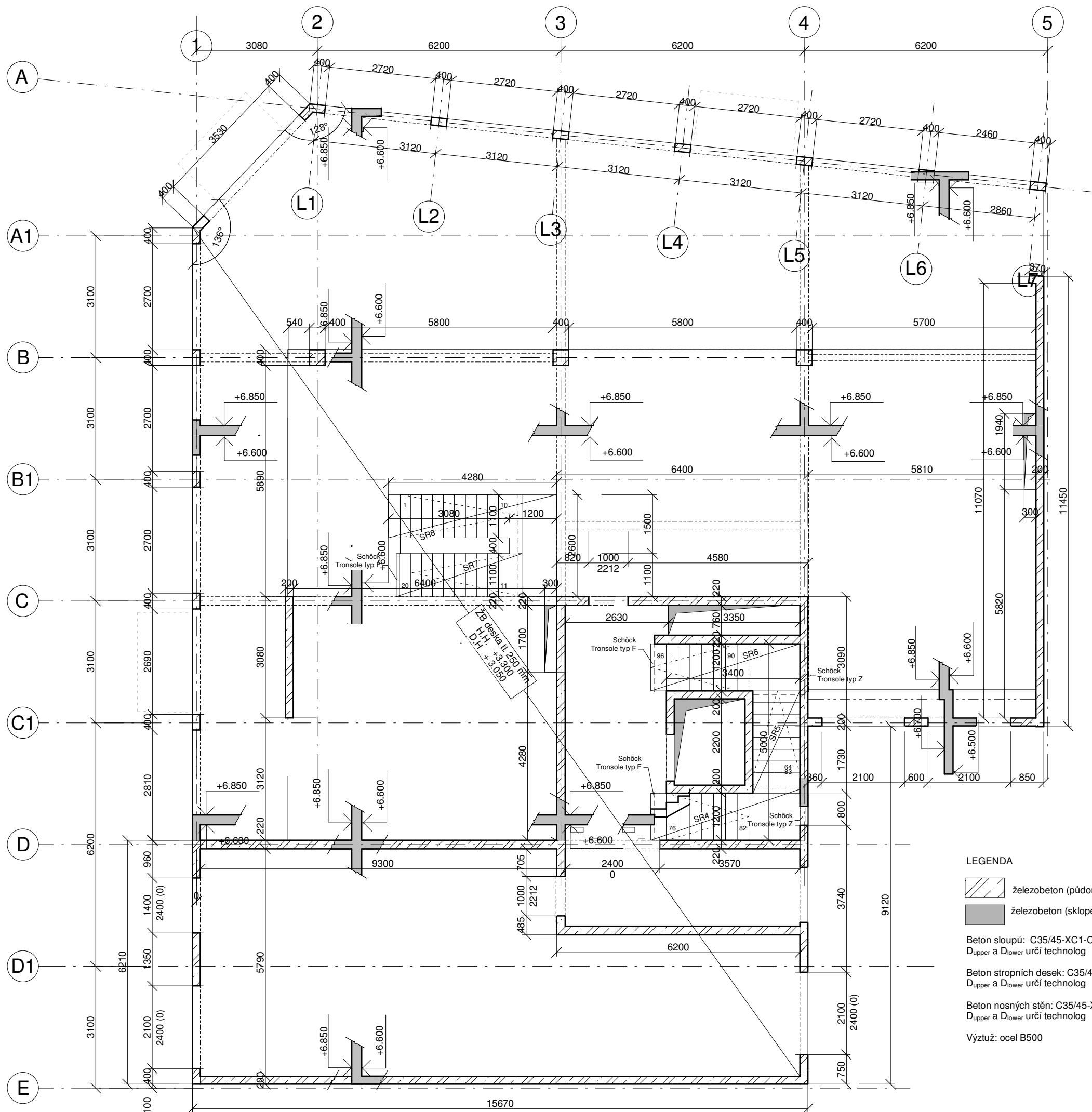

ŘEZ SCHODIŠTĚM

VÝPIS PREFABRIKÁTŮ

Typ	L [mm]	D [mm]	H [mm]	objem [m ³]	tíha [kg]	ks
SR4	3 900	1 200	1 370	1,129	2 823	1
SR5	2 600	1 200	1 370	0,827	2 067	1
SR6	3 900	1 200	1 370	1,129	2 823	1

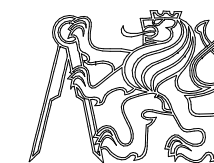

BYTOVÝ DŮM NA ŽIŽKOVĚ

Místo stavby

Koněvova, 130 00 Praha 3
parcels č. 1934, KÚ Žižkov

Ateliér

Stempel - Beneš
Ústav navrhování I
Fakulta architektury ČVUT

Vedoucí práce:

prof. Ing. arch. Ján Stempel

Vypracoval:

Ing. Dita Šulcová

Konzultoval:

Ing. Miloslav Smutek

Stupeň PD:

Bakalářská práce - BP

Datum

05/2021

Část PD:

Stavebně konstrukční řešení

Číslo přílohy PD:

03

Měřítko:

1 : 100

Orientace:



(±0,000=231 mm.Bpv)

LEGENDA

- železobeton (půdorys)
- železobeton (sklopný řez)

Beton sloupů: C35/45-XC1-CI 0,4
D_{upper} a D_{lower} určí technolog

Beton stropních desek: C35/45-XC1-CI 0,4
D_{upper} a D_{lower} určí technolog

Beton nosných stěn: C35/45-XC1-CI 0,4-XF1
D_{upper} a D_{lower} určí technolog

Výztuž: ocel B500

Výkres tvarů nad 2NP

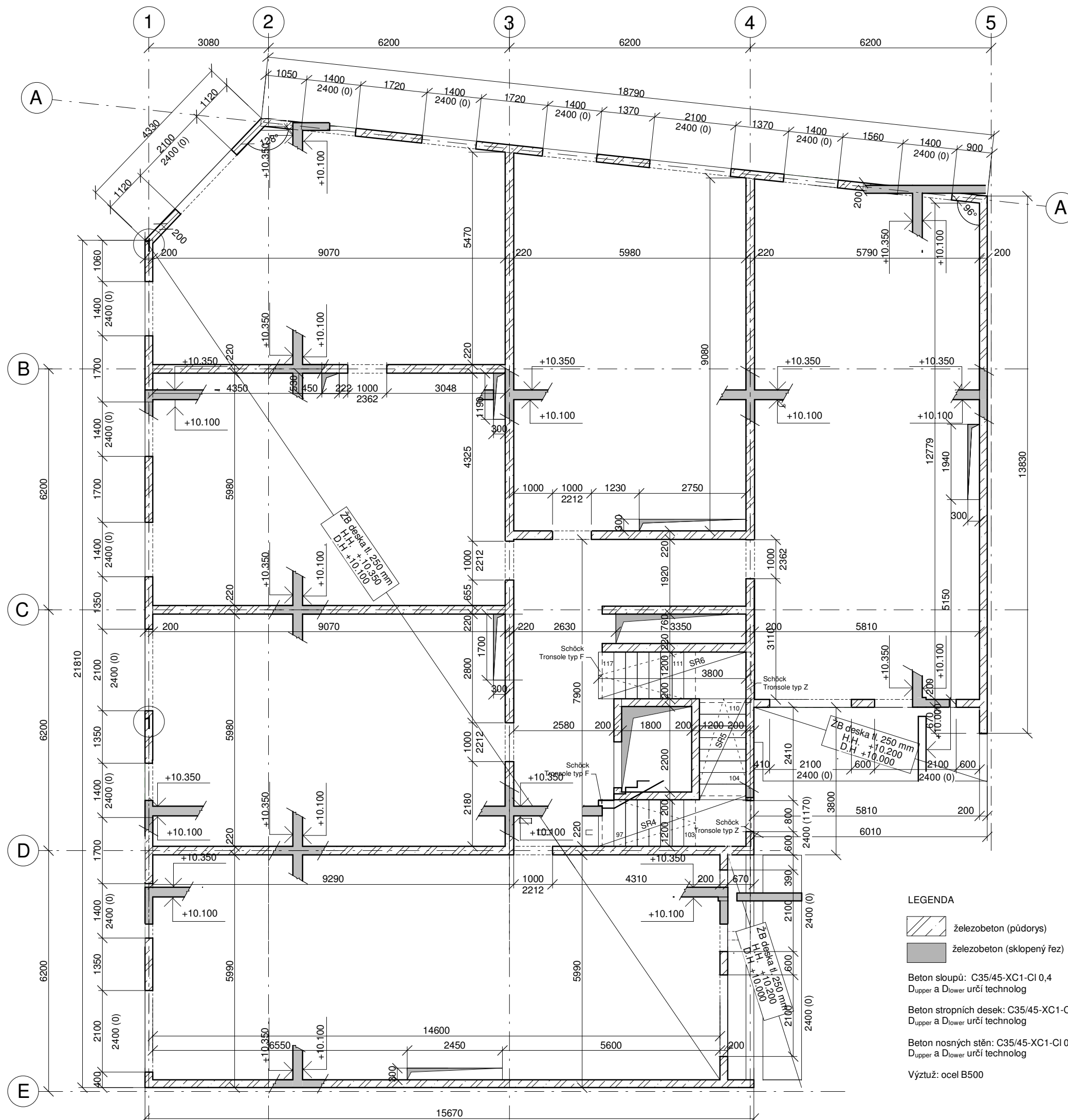

VÝPIS PREFABRIKÁTŮ

Typ	L [mm]	D [mm]	H [mm]	objem [m³]	tíha [kg]	ks
SR4	3 900	1 200	1 370	1,129	2 823	1
SR5	2 600	1 200	1 370	0,827	2 067	1
SR6	3 900	1 200	1 370	1,129	2 823	1

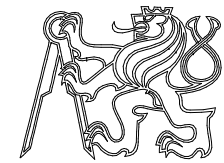

BYTOVÝ DŮM NA ŽIŽKOVĚ

Místo stavby

Koněvova, 130 00 Praha 3
parcely č. 1934, KÚ Žižkov

Ateliér

Stempel - Beneš
Ústav navrhování I
Fakulta architektury ČVUT

Vedoucí práce:

prof. Ing. arch. Ján Stempel

Vypracoval:

Ing. Dita Šulcová

Konzultoval:

Ing. Miloslav Smutek

Stupeň PD:

Bakalářská práce - BP

Datum

05/2021

Část PD:

Stavebně konstrukční řešení

Číslo přílohy PD:

04

Měřítko:

1 : 100

(±0,000=231 mnm.Bpv)

Orientace:



Výkres tvaru nad 3NP

LEGENDA

- železobeton (pudorys)
- železobeton (sklopený řez)

Beton sloupů: C35/45-XC1-CI 0,4
Dupper a Dlower určí technolog

Beton stropních desek: C35/45-XC1-CI 0,4
Dupper a Dlower určí technolog

Beton nosných stěn: C35/45-XC1-CI 0,4-XF1
Dupper a Dlower určí technolog

Výztuž: ocel B500

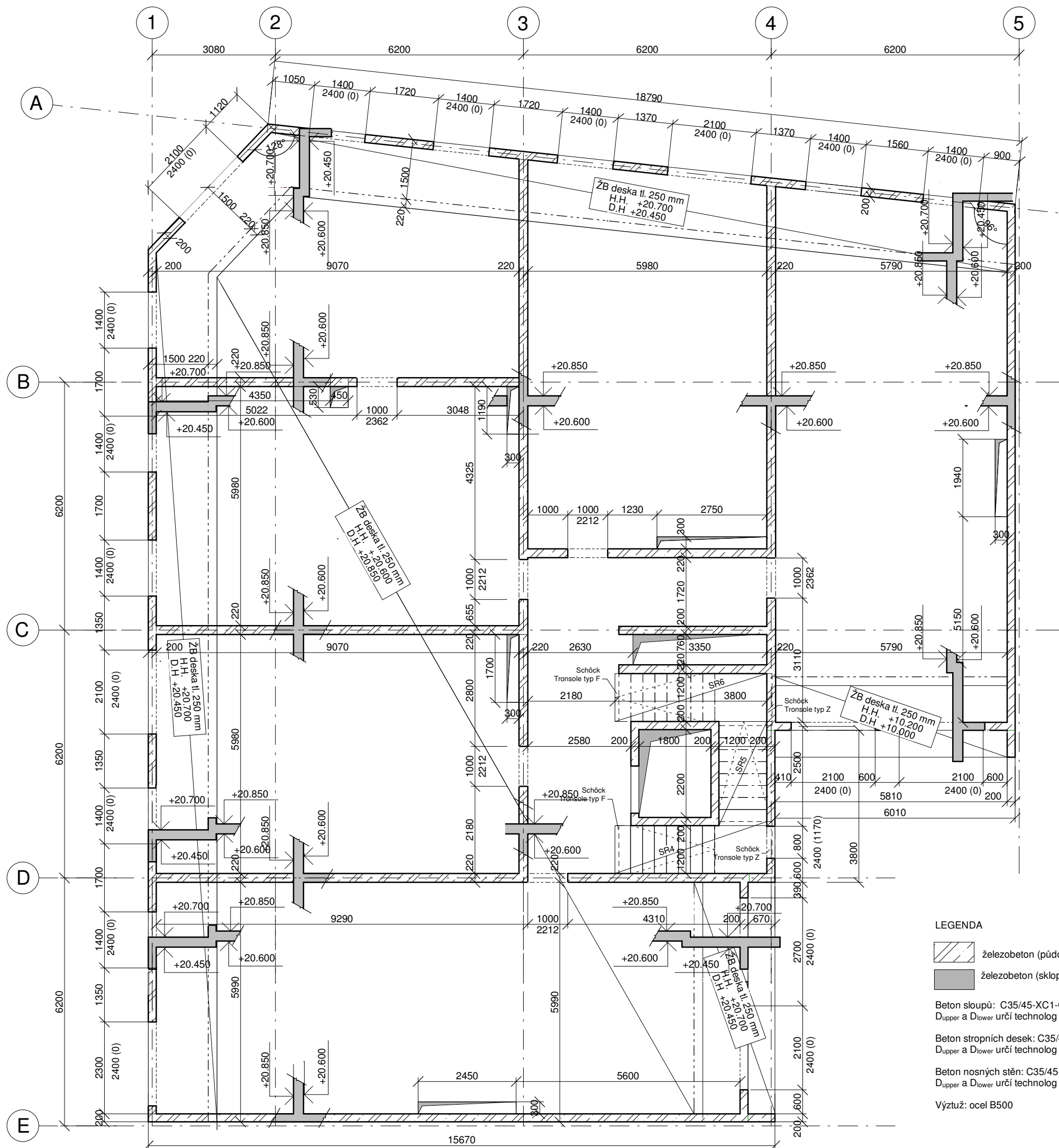

VÝPIS PREFABRIKÁTŮ

Typ	L [mm]	D [mm]	H [mm]	objem [m ³]	tíha [kg]	ks
SR4	3 900	1 200	1 370	1,129	2 823	1
SR5	2 600	1 200	1 370	0,827	2 067	1
SR6	3 900	1 200	1 370	1,129	2 823	1

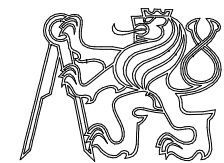

BYTOVÝ DŮM NA ŽIŽKOVĚ

Místo stavby

Koněvova, 130 00 Praha 3
parcels č. 1934, KÚ Žižkov

Ateliér

Stempel - Beneš
Ústav navrhování I
Fakulta architektury ČVUT

Vedoucí práce:

prof. Ing. arch. Ján Stempel

Vypracoval:

Ing. Dita Šulcová

Konzultoval:

Ing. Miloslav Smutek

Stupeň PD:

Bakalářská práce - BP

Datum

05/2021

Část PD:

Stavebně konstrukční řešení

Číslo přílohy PD:

05

Měřítko:

1 : 100

(±0,000=231 mnm.Bpv)

Orientace:

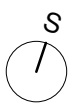

Výkres tvaru nad 6NP

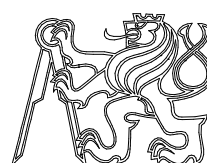

BYTOVÝ DŮM NA ŽIŽKOVĚ

Místo stavby

**Koněvova, 130 00 Praha 3;
pozemek č. 1934, katastrální území Žižkov**

Ateliér

**Stempel - Beneš
Ústav navrhování I
Fakulta architektury ČVUT**

Vedoucí práce:

prof. Ing. arch. Ján Stempel

Vypracoval:

Ing. Dita Šulcová

Konzultoval:

doc.Ing. Daniela Bošová, Ph.D.

Stupeň PD:

Bakalářská práce - BP

Datum

05/2021

Část PD:

Požárně bezpečnostní řešení

Číslo přílohy PD:

Měřítko:

Orientace:

00

(±0,000=231 mnm.Bpv)

Technická zpráva

D.1.3 TECHNICKÁ ZPRÁVA

OBSAH

1. Popis objektu
2. Základní požárně technické řešení
3. Rozdělení objektu do požárních úseků
4. Výpočet požárního rizika a stanovení stupně požární bezpečnosti
5. Požární odolnost stavebních konstrukcí
6. Evakuace, stanovení druhu a kapacity únikových cest
7. Vymezení požárně nebezpečného prostoru a odstupových vzdáleností
8. Zařízení pro protipožární zásah
9. Zásobování objektu požární vodou
10. Přístupové komunikace, nástupní plochy, zásahové cesty.
11. Příloha: výpočty

1 Popis objektu

Navrženým objektem je novostavba bytového domu v ulici Koněvova v Praze 3 – Žižkov na rohovém pozemku parc. č. 1934, katastrální území Žižkov. Objekt je součástí souboru šesti bytových domů, které jsou funkčně odděleny, mají však společné podzemní garáže. Objekt má sedm nadzemních podlaží a v rámci společných garáží čtyři podzemní podlaží. V prvních dvou nadzemních podlažích se nachází parter s univerzálními mezonetovými komerčními prostory, vstup do bytové části a vjezd do podzemních garáží. V třetím až sedmém nadzemním podlaží jsou bytové jednotky. V podzemních podlažích jsou hromadné garáže řešené formou poloramp (split level), technické místnosti a sklepní kóje vlastníků bytů. Střecha objektu není pochozí a je kryta extenzivní vegetační vrstvou. Střecha garáží je řešena jako intenzivní vegetační a slouží jako užitný vnitroblok.

Komerční prostory mají vstup z nároží ulice Koněvovy a obnovené ulice Kaplířovy. Bytová část objektu a část hromadných garáží pod ní je obsluhována schodišťovým jádrem s výtahem a je přístupná z ulice Kaplířova. Vjezd do podzemních garáží je v 1NP řešeného objektu z ulice Kaplířova.

Konstrukční systém objektu je tvořený kombinací monolitických železobetonových nosných stěn a monolitického železobetonového skeletu, postavený na hydroizolační vaně společně pro celý soubor. Obvodový plášť je navržen jako kontaktní zateplovací systém (ETICS) s tepelnou izolací z minerální vlny tloušťky 220 mm. Vnitřní příčky a instalační předstěny jsou navrženy z vápenopískových tvarovek. Povrchovou úpravu tvoří tenkostěnná omítka. V koupelnách je použit keramický obklad.

2 Základní požárně technické řešení

Požární výška objektu je **21 m**. Konstrukční systém objektu je nehořlavý, z hlediska požárně-technického řešení jsou nosné konstrukce zaříděny do třídy DP1. Objekt je zaříděn jako nevýrobní objekt, budova pro bydlení a ubytování - skupina OB2. Garáže jsou podzemní hromadné uzavřené a jsou určeny pro vozidla skupiny 1.

3 Rozdělení objektu do požárních úseků

Objekt je rozdělen do 40 požárních úseků (dále jen „PÚ“), které jsou od sebe odděleny požárně odolnými konstrukcemi a požárními uzávěry otvorů v požárně odolných konstrukcích. Bytové jednotky tvoří 23 PÚ, komerční prostory pro maloobchod a kanceláře tvoří dva PÚ, společná instalační šachta tvoří jeden PÚ, šachta osobního výtahu tvoří jeden PÚ, místnost pro kola tvoří jeden PÚ, místnost pro odpad tvoří jeden PÚ, úklidová místnost tvoří jeden PÚ, technické místnosti tvoří tři PÚ a podzemní garáže tvoří sedm PÚ. Prostupy mezi jednotlivými PÚ garáží jsou osazeny vodními clonami. Hromadné garáže jsou vybaveny stabilním hasicím systémem – sprinklery a EPS. Chráněná úniková cesta typu B je samostatným PÚ. PÚ jsou vyznačeny ve výkresech požární bezpečnosti, které jsou součástí dokumentace. Velikost PÚ nepřesahuje maximální plochu dle ČSN 73 0802 7.3.

Rozdělení PÚ, jejich označení, plocha a stupeň požární bezpečnosti jsou uvedeny v příloze v Tabulce 1.

4 Výpočet požárního rizika a stanovení stupně požární bezpečnosti

Stupeň požární bezpečnosti (dále jen „SPB“) je dán konstrukčním systémem objektu, požární výškou objektu (h) a výpočtovým požárním zatížením (p_v). Požární zatížení bylo stanoveno výpočtem nebo dáno tabelární hodnotou pro určité typy PÚ dle ČSN 73 08033.

a) Požární riziko bez nutnosti výpočtu

Pro následující typy PÚ byly použity normou stanovené paušální hodnoty podle tabulek (ČSN 73 08033; str. 9), bez nutnosti výpočtu:

- Bytové jednotky - 45 kg/m^2 – SPB: III
- Místnost pro kola – 15 kg/m^2 – SPB: II

- Sklepní kóje – 45 kg/m² – SPB: III

U instalační šachty a výtahové šachty byl stupeň požární bezpečnosti stanoven přímo, bez výpočtu p_v (instalační šachta – rozvod nehořlavých látek v hořlavém potrubí; výtahová šachta - osobní výtahy v objektech o výšce $h \leq 22,5$ m).

b) Požární riziko stanovené výpočtem

Pro následující PÚ byly hodnoty požárního zatížení stanoveny výpočtem:

- N01.02 (místnost pro odpad) – 83,40 kg/m² – SPB: V
- N01.04 (úklidová místnost) – 7,5 kg/m² – SPB: I
- N01.03/N02 (komerční prostory - maloobchod) – 86,98 kg/m² – SPB: V
- N02.01 (komerční prostory - kancelář) – 31,27 kg/m² – SPB: III
- P01.02 (technická místnost – ohřev teplé vody a vytápění – 17,25 kg/m² – SPB: III
- P01.04 (technická místnost - vodovod a kanalizace – 19,16 kg/m² – SPB: III
- P01.03 (technická místnost – elektrorozvody a zál. zdroj el. energie – 9,47 kg/m² – SPB: II

S ohledem na variabilitu využití komerčních prostor přístupných z ulice Koněvova bylo pro účely výpočtu předpokládáno využití jako knihkupectví (s nejvyšší tabelární hodnotou požárního zatížení v běžném maloobchodě).

Podrobný výpočet požárního zatížení je uveden v příloze v Tabulce 2.

c) Hromadné garáže

Hromadné podzemní garáže umístěné v 1PP – 4PP jsou řešeny systémem poloramp a jsou navrženy jako garáže skupiny 1 (osobní automobily, dodávkové automobily a jednostopá vozidla), pro vozidla s kapalnými palivy nebo elektrickým zdrojem, vestavěné, uzavřené. Vozidla se pohybují v garáži vlastní silou motoru. Jsou rozděleny na sedm PÚ oddělených vodními clonami. Posouzení garáží bylo provedeno na základě výpočtu požárního a ekonomického rizika podle podmínek ČSN 73 0804.

V garážích je navrženo samočinné sprinklerové stabilní hasicí zařízení (SHZ) – mokrá soustava ve standardním uspořádání stropních sprinklerů s 1 sprinklerem na plochu 12 m².

S ohledem na to, že se v garážích nachází 172 stání, což představuje více než 20% mezního počtu stání, je navržen EPS s detektory hořlavých směsí. Dále je navrženo SOZ.

Požární riziko stanovené výpočtem je $\tau_e = 1,9$ min. Index pravděpodobnosti vzniku a rozšíření požáru činí 0,55. Index pravděpodobnosti rozsahu škod způsobených požárem činí 740,58 a splňuje limit mezní hodnoty 2311,20. Mezní půdorysná plocha požárního úseku činí 1314,61 m² – plochy

jednotlivých požárních úseků mezní plochu nepřesahují. Stupeň požární bezpečnosti stanovený podle diagramu 2, ČSN 73 0804, je II.

Podrobné výpočty týkající se hromadných garáží jsou uvedeny v příloze v Tabulce 3.

5 Požární odolnost stavebních konstrukcí

5.1 Požadovaná požární odolnost

Požadovaná požární odolnost stavebních konstrukcí byla stanovena v souladu s normou ČSN 73 0802.

Stavební konstrukce	SPB			
	I.	II.	III.	V.
1. Požární stěny a požární stropy				
v podzemních podlažích	REI 30 DP1	REI 45 DP1	REI 60 DP1	REI 120 DP1
v nadzemních podlažích	REI 15 DP1	REI 30 DP1	REI 45 DP1	REI 90 DP1
v posledním nadzemním podlaží	REI 15 DP1	REI 15 DP1	REI 30 DP1	REI 45 DP1
mezi objekty	REI 30 DP1	REI 45 DP1	REI 60 DP1	REI 120 DP1
2. Požární uzávěry otvorů v požárních stěnách a požárních stropích				
v podzemních podlažích	EI 15 DP1	EI 30 DP1	EI 30 DP1	EI 60 DP1
v nadzemních podlažích	EI 15 DP3	EI 15 DP3	EI 30 DP3	EI 45 DP3
v posledním nadzemním podlaží	EI 15 DP3	EI 15 DP3	EI 15 DP3	EI 30 DP3
3. Obvodové stěny zajišťující stabilitu				
v podzemních podlažích	REW 30 DP1	REW 45 DP1	REW 60 DP1	REW 120 DP1
v nadzemních podlažích	REW 15 DP1	REW 30 DP1	REW 45 DP1	REW 90 DP1
v posledním nadzemním podlaží	REW 15 DP1	REW 15 DP1	REW 30 DP1	REW 45 DP1
4. Nosné konstrukce střech				
	R 15 DP1	R 15 DP1	R 30 DP1	R 45 DP1
5. Nosné konstrukce uvnitř požárního úseku zajišťující stabilitu objektu				
v podzemních podlažích	R 30 DP1	R 45 DP1	R 60 DP1	R 120 DP1
v nadzemních podlažích	R 15 DP1	R 30 DP1	R 45 DP1	R 90 DP1
v posledním nadzemním podlaží	R 15 DP1	R 15 DP1	R 30 DP1	R 45 DP1
6. Nosné konstrukce vně objektu zajišťující stabilitu objektu				
	R 15 DP1	R 15 DP1	R 15 DP1	R 30 DP1
7. Konstrukce schodišť uvnitř PÚ, které nejsou součástí CHÚC				
	-	R 15 DP1	R 15 DP1	R 30 DP1
8. Instalační šachty				
	EI 30 DP2	EI 30 DP1	EI 30 DP2	EI 30 DP1
9. Výtahové šachty				
požárně dělící konstrukce	REI 30 DP2	REI 30 DP1	REI 30 DP1	REI 45 DP1
požární uzávěry otvorů v požárně dělících konstrukcích	EW 15 DP2	EW 15 DP1	EW 15 DP1	EW 30 DP1

5.2 Skutečná požární odolnost

Stavební konstrukce	Skladba	Požární odolnost
obvodové stěny	ŽB tl. 200 mm, krytí výztuže 25 mm, zateplení minerální vlákna 220 mm, omítka 15 mm;	REW 90 DP1
obvodové stěny – sousední objekt	ŽB tl. 200 mm, krytí výztuže 25 mm, zateplení minerální vlákna 100 mm, omítka 15 mm	REW 90 DP1
schodišťové jádro	ŽB tl. 220 mm, krytí výztuže 25 mm, omítka 15 mm	REI 90 DP1
nosné vnitřní stěny	ŽB tl. 220 mm, krytí výztuže 25 mm, omítka 15 mm	REI 90 DP1
nosné vnitřní sloupy	ŽB 400x400 mm, krytí výztuže 40 mm; omítka 10 mm	REI 90 DP1
nosné vnější sloupy (loubí)	ŽB 800x400 mm, krytí výztuže 40 mm, zateplení minerální vlákna 100-220 mm, omítka 15 mm	R 60 DP1
vnitřní 150 mm	vápenocementové tvarovky YTONG	EI/EW 180 DP1
výtahová šachta	ŽB tl. 200 mm, omítka 10 mm 120 DP1 – krytí 35	EI 120 DP1
stropní desky	ŽB tl. 250 mm, krytí výztuže 30 mm	REI 90 DP1

6 Evakuace, stanovení druhu a kapacity únikových cest

a) Obsazenost objektu osobami

Při výpočtu obsazenosti komerčních prostor určených pro maloobchod se vychází z plochy 1,5 m² na osobu pro prvních 50 m² a 3 m² na osobu pro prodejní plochu převyšující tento limit (konzervativní přístup). Vypočtená obsazenost činí 124 osob. U komerčních prostor určených pro kanceláře v 2NP se vychází z plochy 5 m² na osobu, což odpovídá obsazenosti 17 osobami.

Ve společných garážích je v západní sekci, která je přímo přístupná z CHÚC typu B posuzovaného objektu a CHÚC typu B dalších dvou objektů v souboru, se nachází 84 parkovacích stání. S ohledem na zvýšení požární bezpečnosti objektu jsou parkovací stání rozpočtena mezi dvě CHÚC – na posuzovanou CHÚC typu B připadá 42 stání.

U bytové části je obsazenost jednotlivých bytů podle projektové dokumentace vynásobená součinitelem dle ČSN 73 0818 porovnávána s hodnotou obsazenosti vypočtenou podle plochy bytu. Celková obsazenost bytových jednotek činí 107 osob.

b) Stanovení druhu a kapacity únikových cest

Pro nadzemní i podzemní podlaží bytové části objektu je navržena jedna CHÚC typu B, která je navržena bez přilehlé požární předsíně. Je přetlakově větrána, násobnost výměny vzduchu $n = 15$ /hod, hodnota přetlaku alespoň 25 Pa a doba funkčnosti vzduchotechnického zatížení pro evakuaci musí být alespoň 30 min. Vzduch je veden ze střechy potrubím v instalační šachtě a následně vháněn do CHÚC v 3PP a v každém třetím podlaží. Jednotka k regulaci tlaku je umístěna ve střešní konstrukci. Mezní počet osob v případě, kdy se v objektu nachází pouze jedna CHÚC typu B, $h \leq 30$ m, maximálně 12 bytů na podlaží, je 650. Obsazení objektu osobami je 124 (bytová část a kancelář v 2NP) + 42 osob (garáže), tj. celkem 166 osob. Jedna CHÚC typu B tedy vyhovuje.

Z PÚ v 1NP a 2NP (komerční prostory - maloobchod) vedou nechráněné únikové cesty na volné prostranství a splňují maximální vzdálenost (do 30 m) pro jeden směr.

c) Posouzení kapacity únikových cest

Bylo provedeno posouzení kapacity CHÚC B v následujících kritických místech:

- vyústění schodiště nadzemních podlaží: požadovaná šířka činí 825 mm; schodišťové rameno šířky 1200 mm vyhovuje
- vyústění schodiště z podzemních podlaží: požadovaná šířka činí 825 mm; schodišťové rameno šířky 1200 mm vyhovuje
- posouzení kapacity vchodových dveří a dveří do schodišťové haly: požadovaná šířka dveřního křídla je 1100mm; skutečná šířka dveřního křídla 1200 mm vyhovuje.

Dále je provedeno posouzení nechráněné únikové cesty z komerčních prostor – maloobchodní jednotky v následujících kritických místech

- vyústění schodiště z 2NP: požadovaná šířka činí 733 mm; schodišťové rameno šířky 1200 mm vyhovuje
- posouzení kapacity vchodových dveří: za předpokladu rozdělení unikajících osob mezi dvoje vchodové dveře je požadovaná šířka dveří 597 mm, skutečná šířka dveří 1200 mm (jednokřídlé veře) a 2 x 1000 mm (dvoukřídlé dveře) vyhovuje.

d) Doba zakouření a doba evakuace

U komerčních prostor a hromadných garáží je ověřena doba zakouření a doba evakuace.

Zhodnocení: navržený objekt vyhovuje z hlediska mezních délek i šířek únikových cest.

Podrobné výpočty jsou uvedeny v Tabulce 5 a v Tabulce 3 (hromadné garáže).

7 Vymezení požárně nebezpečného prostoru a odstupových vzdáleností

Obvodové stěny jsou navrženy jako konstrukce DP1 (systém ETICS - železobetonová stěna s izolantem z minerální vaty nehořlavého materiálu – třída reakce na oheň A1/A2). Střešní plášť vykazuje dostatečnou požární odolnost a lze ho považovat za požárně uzavřenou plochu. Posouzení odstupových vzdáleností výpočtem z hlediska padání hořlavých částí do požárně nebezpečného prostoru se neprovádí.

Odstupové vzdálenosti od objektu jsou určeny na základě procenta požárně otevřených ploch - viz výpočtová tabulka č. 6.. Jako POP jsou posuzovány otvory v konstrukci (okenní otvory). Odstupové vzdálenosti se neurčují v u CHÚC B a v prostorech, kde je umístěno SHZ (komerční prostory v prvních dvou nadzemních podlažích). Dále nejsou určovány u POP zasklených protipožárním sklem - oken do jižních lodžii bytů v 3-6 NP.

Podrobný výpočet odstupových vzdáleností je uveden v Tabulce 6.

Stavba se nenachází a nezasahuje do PNP jiného objektu.

8 Zařízení pro protipožární zásah

a) Zařízení autonomní detekce a signalizace požáru

Každá bytová jednotka je vybavena zařízením autonomní detekce a signalizace kouře (hlásič s vlastním napájením – baterií) umístěným v zádveří.

V hromadných garážích, komerčních prostorách a v hromadných garážích je navrženo sprinklerové hasicí zařízení („SHZ“). Nádrž na vodu i strojovna SHZ se nachází v 3. PP ve východní části společného suterénu souboru objektů (*tato část není řešena v rámci bakalářské práce*). Součástí systému zabezpečení v komerčních prostor a hromadných garážích je EPS.

b) Přenosné hasicí přístroje

V objektu je navrženo následující rozmístění přenosných hasicích přístrojů:

- V každém podlaží bytové části objektu (včetně podzemních podlaží) je ve ve schodišťové hale výklenku umístěn 1x Pěnový PHP 13A.
- Vedle hlavního domovního rozvaděče je umístěn práškový PHP typu 21A.
- V komerčních prostorách jsou v každém podlaží umístěny 2x PHP práškový 21A.
- V každém podlaží hromadných garáží jsou umístěny ve východní sekci 2 a v západní sekci 3 práškové PHP se schopností 183B.
- V každé technické místnosti bude umístěn 1x PHO práškový 21 A a v prostoru se sklepními kójemi 2x PHP práškový 21 A na společné stěně v prostorech chodby.

9 Zásobování objektu požární vodou.

Zásobování požární vodou bude zajištěno z podzemního hydrantu vodovodního řadu vzdáleného 70 m, umístěného v ulici Koněvova před domem č.p. 2894.

V objektu jsou také umístěna vnitřní odběrná místa - hydranty se splatitelnou hadicí o jmenovité světlosti 19 mm - umístěná v každém nadzemním podlaží v prostoru CHÚC typu B, ve výšce 1,3 m nad podlahu. V hromadných garážích jsou instalovány SHZ.

10 Přístupové komunikace, nástupní plochy, zásahové cesty.

Přístupová komunikace se nachází v ulici Koněvova a obnovené ulici Kaplířova. Nástupní plocha o šířce 4 m a délce 15 je navržena z ulice Kaplířova. Jako vnitřní zásahová cesta bude sloužit CHÚC B.

Tabulka 1: Požární úseky

Označení	Účel	Plocha [m ²]	p _v [kg/m ²]	SPB
P 01.01/ N 01 - II	hromadné garáže	1 015,23	-	II
P 01.06 - II	hromadné garáže	1 085,14	-	II
P 02.01 - II	hromadné garáže	821,04	-	II
P 02.02 - II	hromadné garáže	1 302,01	-	II
P 03.01 - II	hromadné garáže	821,78	-	II
P 03.04 - II	hromadné garáže	1 302,01	-	II
P 04.01 - II	hromadné garáže	788,61	-	II
1-B P03.01/N 07- II	CHÚC B	363,82	-	II
Š P03.02/N.07 - II	instalační šachta	2,55	-	II
Š P03.03/N.07 - II	výtahová šachta	4,20	-	II
P 01.01 - III	sklepy	114,72	45,00	III
P 01.02 - III	technická místnost - ohřev TV	19,31	17,25	III
P 01.03 - II	technická místnost - elektro a zál. zdroj	10,21	9,47	II
P 01.04 - III	techn. místnost - vodovod a kanalizace	9,54	19,16	III
P 01.05 - II	úniková cesta	17,51	-	II
N 01.01 - II	místnost pro kola	9,58	15,00	II
N 01.04 - I	úklidová místnost	2,04	7,50	I
N 01.02 - V	místnost pro odpad	5,96	83,40	V
N 01.03/N02 - V	komeční prostory - maloobchod	353,35	86,98	V
N 02.01 - III	komerční prostory - kancelář	82,18	18,76	III
N 03.01 - III	byt	89,29	45,00	III
N 03.02 - III	byt	59,81	45,00	III
N 03.03 - III	byt	112,55	45,00	III
N 03.04 - III	byt	58,16	45,00	III
N 03.05 - III	byt	91,68	45,00	III
N 04.01 - III	byt	89,29	45,00	III
N 04.02 - III	byt	59,81	45,00	III
N 04.03 - III	byt	112,55	45,00	III
N 04.04 - III	byt	58,16	45,00	III
N 04.05 - III	byt	91,68	45,00	III
N 05.01 - III	byt	89,29	45,00	III
N 05.02 - III	byt	59,81	45,00	III
N 05.03 - III	byt	112,55	45,00	III
N 05.04 - III	byt	58,16	45,00	III
N 05.05 - III	byt	91,68	45,00	III
N 06.01 - III	byt	89,29	45,00	III
N 06.02 - III	byt	59,81	45,00	III
N 06.03 - III	byt	112,55	45,00	III
N 06.04 - III	byt	58,16	45,00	III
N 06.05 - III	byt	91,68	45,00	III
N 07.01 - III	byt	124,80	45,00	III
N 07.02 - III	byt	83,97	45,00	III
N 07.03 - III	byt	124,10	45,00	III

Tabulka 2: Výpočet požárního zatížení

Kancelář		82,18 m ²	
p _n	kancelář	40	kg/m ²
a _n	kancelář	1	
S	kancelář	58,84	m ²
p _n	zázemí	15	kg/m ²
a _n	zázemí	1,05	
S	zázemí	8,05	m ²
p _n	WC	5	kg/m ²
a _n	WC	0,7	
S	WC	5,03	m ²
h _s		3,1	m
a = (p_n · a_n + p_s · a_s) / (p_n + p_s)			
p _n		34,75	kg/m ²
a _n		0,98	
p _s		7	kg/m ² (dveře: 2 kg/m ² + podlahy 5 kg/m ²)
a _s		0,9	
a =		0,97	
b = S · k / (S_o · √ h_o)			
		okno 1	okno 2
b _{oi}		2,1	1,4
h _{oi}		2,4	2,4
S _{oi}		5,04	3,36
počet		2	1
S _{oi} × počet		10,08	3,36
S _{oi} · h _{oi} × počet		24,192	8,064
Σ S _{oi} · h _{oi} × počet		32,256	
S _o		13,44	
S		82,184	
S_o / S		0,16	
h _o		2,4	
h _s		3,1	
h_o / h_s		0,77	
n		0,141	
k		0,196	
b - výpočet		0,77	
b		0,77	0,5 ≤ b ≤ 1,7
c		0,6	
c ₃		0,6	SHZ
p_v = p · a · b · c			
p_v =		18,76	kg/m²
SPB		III	

Maloobchod - knihkupectví **353,35 m²**

p_n	knihkupectví	120 kg/m ²		
a_n	knihkupectví	1		
h_{s1}	1NP převýšené	6,75	S	54,84 m ²
h_{s2}	1NP	3,25	S	120,14 m ²
h_{s3}	2NP	3,25	S	178,37 m ²

$$a = (p_n \cdot a_n + p_s \cdot a_s) / (p_n + p_s)$$

p_n	120,00		
a_n	1,00		
p_s	7	(dveře: 2 kg/m ² + podlahy 5 kg/m ²)	
a_s	0,9		
a =	0,99		

$$b = S \cdot k / (S_o \cdot \sqrt{h_o})$$

	dveře 1	dveře 2	okno 1	okno 2
b_{oi}	2	1,2	1,5	2,1 m
h_{oi}	3	2,5	1,85	2,4 m
S_{oi}	6	3	2,78	5,04 m ²
počet	1	1	8	2
$S_{oi} \times \text{počet}$	6	3	22,2	10,08
$S_{oi} \cdot h_{oi} \times \text{počet}$	18,00	7,5	41,07	24,192
$\sum S_{oi} \cdot h_{oi} \times \text{počet}$	90,76			
S_o	41,28			
S	353,349			
S_o / S	0,12			
h_o	2,20			
h_s	3,79			
h_o/h_s	0,58			

n	0,093	odečet z tabulky
k	0,199	
b - výpočet	1,15	
b	1,15	$0,5 \leq b \leq 1,7$
c	0,6	SHZ
c_1	0,8 EPS	250-500 m ² , 2 podlaží
c_3	0,6 SHZ	

$$p_v = p \cdot a \cdot b \cdot c$$

$p_v =$	86,98 kg/m²
SPB	V

Místnost pro odpad	5,96	m²
<hr/>		
a = (p_n · a_n + p_s · a_s) / (p_n + p_s)		
p _n	150,00	kg/m ²
a _n	1,10	
p _s	2	kg/m ² (dveře: 2 kg/m ²)
a _s	0,9	
a =	1,10	
<hr/>		
b = S · k / (S₀ · √ h₀)		
	dveře	
b _{0i}	1,6	
h _{0i}	2,1	
S _{0i}	3,36	
počet	1	
S _{0i} × počet	3,36	
S _{0i} · h _{0i} × počet	7,056	
∑ S _{0i} · h _{0i} × počet	7,056	
<hr/>		
S _o	3,36	
S	5,96	
S_o / S	0,56	
h ₀	2,1	
h _s	2,75	
h₀/h_s	0,76	
<hr/>		
n	0,392	
k	0,224	
b - výpočet	0,27	0,5 ≤ b ≤ 1,7
b	0,50	
c	1	
p_v = p · a · b · c		
p_v =	83,40	kg/m²
SPB	V	
<hr/>		

Úklidová místnost	2,04	m²
<hr/>		
p_v =	7,50	kg/m² maximum
SPB	I	
<hr/>		

Technická místnost - el. a záložní zdroj **10,21** m²

$$a = (p_n \cdot a_n + p_s \cdot a_s) / (p_n + p_s)$$

p_n	10,00	
a_n	0,90	
p_s	2	(dveře: 2 kg/m ²)
a_s	0,9	
a =	0,90	

$$b = k / (0,005 \cdot \sqrt{h_0})$$

n	0,005	větrání nepřímo (VZT)
k	0,007	
h_s	2,55	
b	0,88	$0,5 \leq b \leq 1,7$
c	1	

$$p_v = p \cdot a \cdot b \cdot c$$

$$p_v = 9,47 \text{ kg/m}^2$$

SPB **II****Technická místnost - TV** **19,31** m²

$$a = (p_n \cdot a_n + p_s \cdot a_s) / (p_n + p_s)$$

p_n	15,00	
a_n	0,90	
p_s	2	(dveře: 2 kg/m ²)
a_s	0,9	
a =	0,90	

$$b = k / (0,005 \cdot \sqrt{h_0})$$

n	0,005	větrání nepřímo (VZT)
k	0,009	
h_s	2,55	
b	1,13	$0,5 \leq b \leq 1,7$
c	1	

$$p_v = p \cdot a \cdot b \cdot c$$

$$p_v = 17,25 \text{ kg/m}^2$$

SPB **III**

Techn. místnost - vodovod a kan.	9,54	m²
$a = (p_n \cdot a_n + p_s \cdot a_s) / (p_n + p_s)$		
p_n	15,00	
a_n	0,90	
p_s	2	(dveře: 2 kg/m ²)
a_s	0,9	
a =	0,90	
$b = k / (0,005 \cdot \sqrt{h_0})$		
n	0,005	větrání nepřímo (VZT)
k	0,01	
h_s	2,55	
b	1,25	$0,5 \leq b \leq 1,7$
c	1	
$p_v = p \cdot a \cdot b \cdot c$		
$p_v =$	19,16	kg/m²
SPB	III	

Vysvětlivky

a	součinitel vyjadřující rychlost odhořívání
p_n	nahodilé požární zatížení
a_n	součinitel pro nahodilé požární zatížení
p_s	stálé požární zatížení
a_s	součinitel pro stálé požární zatížení
n	pomocná výpočtová hodnota
k	součinitel vyjadřující geometrické uspořádání místností
h_s	světla výška posuzovaného prostoru
b	součinitel vyjadřující rychlost odhořívání z hlediska přístupu vzduchu
c	součinitel vyjadřující vliv požárně bezpečnostních zařízení
p_v	výpočtové požární zatížení
b_{oi}	šířka otvoru
h_{oi}	výška otvoru
S	celková půdorysná plocha PÚ
S_{oi}	celková plocha otvíravých otvorů v obvodových a střešních konstrukcích
n_0	počet otvorů
SPB	stupeň požární bezpečnosti

Tabulka 3: Hromadné garáže

Skupina: 1 (osobní automobily, dodávkové automobily a jednostopá vozidla)

Vjezd povolen: vozidla s kapalnými palivy nebo elektrickým zdrojem

Druh: hromadné garáže
vestavěné
nehořlavý konstrukční systémuzavřené => x = 0,25
SHZ => y = 2,5
nečleněné => z = 1

světlá výška 2,75 m

Nejvyšší počet stání v PÚ / části úseku

N max = N.x.y.z

PÚ

N 135
x možnost odvětrávání garáže 0,25
y SSHZ 2,5
z částečné požární členění PÚ 1**N max = 84,375**3 - hromadná garáž
vestavěná, skupina 1,
nehořlavý systém
PÚ
ČSN 73 0804, I.3.4 -stabilní
sprinklerové hasící zařízení
nečleněné**Požárně bezpečnostní zařízení**

EPS počet vozidel v garážích přes 20% dle tabulky I.2

SHZ spriklerové stabilní hasící zařízení SHZ

SOZ

Požární úseky

Označení	Plocha [m ²]	počet stání
P 01.01/ N 01 - II	1 015,23	20
P 01.06 - II	1 085,14	28
P 02.01 - II	821,04	20
P 02.02 - II	1 302,01	31
P 03.01 - II	821,78	20
P 03.04 - II	1 302,01	31
P 04.01 - II	788,61	22
		172

Požární riziko

Ekvivalentní doba požáru

$$\tau_e = (2 \cdot p \cdot c) / (k_3 \cdot F_0^{1/6})$$

p = p_s + p_n 10,5p_s stálé požární zatížení 0,5p_n nahodilé požární zatížení 10c = 1 - ∑ Δc_i součinitel vyj. aktivní PB zařízení 0,55ČSN 73 0802, 6.3.4, tabulka 1 -
dveře, PÚ nad 1000 m²

10.1 a)

str. 37

Δc_2	součinitel pro SSHZ	0,3	ČSN 73 0804, tabulka 4, str. 37
Δc_3	součinitel pro SOZ	0,15	ČSN 73 0804, tabulka 4, str. 37
k_3	součinitel vyj- závislost S_k a S	2,54	sv.v. do 2,7 m, plocha nad 300m ²
F_0	parametr odvětrání	0,005	ČSN 73 0804, 6.4.3, str. 32
$\tau_e =$		1,9 min	
$\tau_e =$	tabelární bez výpočtu	15,0 min	

Ekonomické riziko

Index pravděpodobnosti vzniku a rozšíření požáru

$$P_1 = p_1 \cdot c$$

p_1	pravděpodobnost vzniku a šíření požár	1	pro hromadné garáže
c	součinitel vlivu PBZ	0,55	
$P_1 =$		0,55	

Index pravděpodobnosti rozsahu škod způsobených požárem

$$P_2 = S \cdot p_2 \cdot S \cdot k_5 \cdot k_6 \cdot k_7$$

S	plocha PÚ [m ²]	1302,01	úseku ČSN 73 0804, 1.4.2, str. 148 - hromadné garáže
p_2	pravděpodobnost rozsahu škod	0,09	ČSN 73 0804, 1.3., tabulka b, str. 42 - 10 podlaží
k_5	součinitel vlivu podlaží objektu	3,16	ČSN 73 0804, 1.3.2, str. 42 - nehořlavé konstrukce
k_6	součinitel vlivu hořlavosti konstrukční	1	ČSN 73 0804, tabulka 1, položka 3 - hromadné vestavěné garáže
k_7	součinitel vlivu následných škod	2	
$P_2 =$		740,58	

Mezní hodnoty indexů

$$0,11 \leq P_1 \leq 0,1 + (5 \cdot 10^4 / P_2^{1,5})$$

$$0,11 \leq 0,55 \leq 2,581 \text{ vyhovuje}$$

$$P_2 \leq ((5 \cdot 10^4) / (P_1 - 0,1))^{2/3}$$

$$740,583288 \leq 2311,20 \text{ vyhovuje}$$

Mezní půdorysná plocha PÚ

$$S_{\max} = P_{2,\text{mezní}} / (p_2 \cdot k_5 \cdot k_6 \cdot k_7)$$

$P_{2,\text{mezní}}$		2311,20	ČSN 73 0804, 1.4.2, str. 148 - hromadné garáže
p_2	pravděpodobnost rozsahu škod	0,09	ČSN 73 0804, 1.3., tabulka b, str. 42 - 10 podlaží
k_5	součinitel vlivu podlaží objektu	3,16	ČSN 73 0804, 1.3.2, str. 42 - nehořlavé konstrukce
k_6	součinitel vlivu hořlavosti konstrukční	1	ČSN 73 0804, tabulka 1, položka 3 - hromadné vestavěné garáže
k_7	součinitel vlivu následných škod	2	
$P_2 =$		1314,61 m ²	

Stupeň požární bezpečnosti

CSN 73 0804, Diagram 2,
Obrázek 7, str. 44

diagram	
ρ	10,5 kg/m ²
τ_e	1,9 min
k_3	2,54
F_0	0,005
10 podlaží	
nehořlavá konstrukce	
SPB	II

Únikové cesty

maximální délka ÚC 32,6 m

z parkovacích stání jsou minimálně 2 směry úniku
délka vyhovuje pro více únikových cest ($\leq 45m$)

požadovaný počet únikových pruhů

$$u = (E \cdot s) / (K_u (t_{u,max} - (0,75 \cdot l_u) / v_u))$$

$E = 0,5 \cdot \text{počet : min. počet evakuovaných osob}$	16	<i>PÚ s max počtem stání CSN 730804, Tabulka 18, str. 88 - současná evakuace, nechráněná cesta, osoby schopné</i>
s součinitel podmínek evakuace	1	
$E \cdot s$ (min 10)	16	<i>pokud $E < 10$, vychází se z $E \cdot s$ CSN 73 0804, Tabulka 17, str. 87</i>
K_u jednotk. kapacita únikového pruhu	40 os/mir	<i>- po rovině - necnranena, více unikovycn cest, 4. výř. sk</i>
$t_{u,max}$ mezní doba evakuace	4	
l_u skutečná délka ÚC	32,6 m	<i>nejdelší úniková cesta CSN 73 0804, Tabulka 17, str. 87</i>
v_u rychlost pohybu osob	30 m/s	<i>- po rovině</i>
$u =$	0,13	

min šířka NÚC - 1,5 násobek únikového pruhu = $1,5 \cdot 0,55 = 0,825$ **vyhovuje**

předpokládaná doba evakuace osob

$$t_u = ((0,75 \cdot l_u) / v_u) + ((E \cdot s) / (K_u \cdot u))$$

$E = 0,5 \cdot \text{počet : min. počet evakuovaných osob}$	16	<i>PÚ s max počtem stání CSN 730804, Tabulka 18, str. 88 - současná evakuace, nechráněná cesta, osoby schopné</i>
s součinitel podmínek evakuace	1	
$E \cdot s$ (min 10)	16	<i>pokud $E < 10$, vychází se z $E \cdot s$ 10 CSN 73 0804, Tabulka 17, str. 87</i>
K_u jednotková kapacita únikového pruhu	40 os/mir	<i>- po rovině</i>
l_u skutečná délka ÚC	32,6 m	<i>nejdelší úniková cesta CSN 73 0804, Tabulka 17, str. 87</i>
v_u rychlost pohybu osob	30 m/s	<i>- po rovině</i>
u	1,5	

$t_u = 1,08 \text{ min}$

doba zakouření

$$t_e = 1,25 \cdot (\sqrt{h_s / p_1})$$

h_s světla výška 2,75 m

p_1 pravděpodobnost vniku a rozšíření p_c 1

CSN 73 0804, 1.4.2, str. 148 -
hromadné garáže

$t_e = 2,073 \text{ min}$

posouzení

$t_u \leq t_e \leq t_{u,max}$
 $0,13 \leq 2,073 \leq 4$

vyhovuje

Tabulka 4 Obsazenost objektu osobami

Označení PÚ	Projektová dokumentace			Údaje z ČSN 73 0818 - tab. 1				
	Účel	Plocha [m ²]	osob dle PD	[m ² /os]	osob dle [m ² /os]	Součinitel	Počet dle součinitele	Obsazenost
N 01.03/N02	komerce	353,349		1,5 / 3	124			124
P 01.01/ N 0	garáže Z+V	1015,23	20			0,5	10	10
P 01.02 - II	garáže Z	1085,48	26			0,5	13	13
P 02.01 - II	garáže V	821,6	20			0,5	10	10
P 02.02 - II	garáže Z	1306,79	30			0,5	15	15
P 03.01 - II	garáže V	821,44	20			0,5	10	10
P 03.03 - II	garáže Z	1307,41	30			0,5	15	15
P 04.01 - II	garáže V	788,56	22			0,5	11	11
Sekce garáží s přímým přístupem do CHÚC B celkem								84
Osoby unikající z garáží připadající na CHÚC B objektu (50%, rozdělení na 3 CHÚC)								42
N 02.01	kancelář	82,184	10	5	17	1,5	15	17
N 03.01	byt	90,74	3	20	5	1,5	4,5	5
N 03.02	byt	59,81	2	20	3	1,5	3	3
N 03.03	byt	112,55	4	20	6	1,5	6	6
N 03.04	byt	58,16	2	20	3	1,5	3	3
N 03.05	byt	91,68	3	20	5	1,5	4,5	5
N 04.01	byt	90,74	3	20	5	1,5	4,5	5
N 04.02	byt	59,81	2	20	3	1,5	3	3
N 04.03	byt	112,55	4	20	6	1,5	6	6
N 04.04	byt	58,16	2	20	3	1,5	3	3
N 04.05	byt	91,68	3	20	5	1,5	4,5	5
N 05.01	byt	90,74	3	20	5	1,5	4,5	5
N 05.02	byt	59,81	2	20	3	1,5	3	3
N 05.03	byt	112,55	4	20	6	1,5	6	6
N 05.04	byt	58,16	2	20	3	1,5	3	3
N 05.05	byt	91,68	3	20	5	1,5	4,5	5
N 06.01	byt	90,74	3	20	5	1,5	4,5	5
N 06.02	byt	59,81	2	20	3	1,5	3	3
N 06.03	byt	112,55	4	20	6	1,5	6	6
N 06.04	byt	58,16	2	20	3	1,5	3	3
N 06.05	byt	91,68	3	20	5	1,5	4,5	5
N 07.01	byt	126,41	4	20	7	1,5	6	7
N 07.02	byt	84,18	3	20	5	1,5	4,5	5
N 07.03	byt	123,89	4	20	7	1,5	6	7
Obsazenost bytů a kanceláří								124
Celkem CHÚC B								166

Tabulka 5 Únikové cesty, evakuace, doba zakouření

Úniková cesta CHÚC B

KM1 - šířka schodišťového ramene

$$u = (E \cdot s) / K$$

E	počet evakuovaných osob v kritickém místě	124
S	součinitel vyjadřující podmínky evakuace	1
K	počet evakuovaných osob v jednom únikovém pruhu	150
u =	požadovaný počet únikových pruhů	0,83

7 NP dle obsazenosti (včetně 2NP komerce - str. 70 - současný způsob evakuace, osoby schopné str. 70 - CHUC B, po schodech dolů, jedna

Šířka únikového pruhu 0,55 m

V CHÚC min šířka 1,5 únikového pruhu, tj. $1,5 \cdot 0,55 = 0,825$ m - rameno šířky 1,2 vyhoví

KM2 - šířka schodišťového ramene; šířka dveřního křídla

$$u = (E \cdot s) / K$$

E	počet evakuovaných osob v kritickém místě	42
S	součinitel vyjadřující podmínky evakuace	1
K	počet evakuovaných osob v jednom únikovém pruhu	125
u =	požadovaný počet únikových pruhů	0,336

3 PP dle obsazenosti str. 70 - současný způsob evakuace, osoby schopné str. 70 - CHUC B, po schodech nahoru, jedna

Šířka únikového pruhu 0,55 m

V CHÚC min šířka 1,5 únikového pruhu, tj. $1,5 \cdot 0,55 = 0,825$ m

Schodišťové rameno **1200 mm** **vyhovuje**

Dveřní křídlo **1425 mm** **vyhovuje**

KM3 - šířka dveřního křídla ven

$$u = (E \cdot s) / K$$

E	počet evakuovaných osob v kritickém místě	208
S	součinitel vyjadřující podmínky evakuace	1
K	počet evakuovaných osob v jednom únikovém pruhu	200
u =	požadovaný počet únikových pruhů	1,04

3PP-7NP + počet unikajících z 2NP str. 70 - současný způsob evakuace, osoby schopné str. 70 - CHUC B, po rovině, jedna úniková

šířka únikového pruhu 550 mm

Požadovaná šířka dveřního křídla pro OB **1100 mm**

Skutečná šířka dveřního křídla **1200 mm** **vyhovuje**

Úniková cesta NÚC - maloobchodní jednotka parter

l_u 32,6

obchodu - dveře ven

l_{max} 2 směry úniku **40 m** **vyhovuje**

KM4 - šířka schodiště

$$u = (E \cdot s) / K$$

E	počet evakuovaných osob v kritickém místě	40	obsazenost tab, pro 2NP str. 70 - současný způsob evakuace, osoby s
s	součinitel vyjadřující podmínky evakuace	1,5	str. 69 - 1 úniková cesta, po schodech dolů, a=1
K	počet evakuovaných osob v jednom únikovém pruhu	45	
u =	požadovaný počet únikových pruhů	1,33	

šířka únikového pruhu	550 mm	
Požadovaná šířka schodiště	733 mm	
Skutečná šířka schodiště	1100 mm	vyhovuje

KM5 - šířka dveřního křídla ven z komerce

$$u = (E \cdot s) / K$$

E	počet evakuovaných osob v kritickém místě	86,8	jeden východ str. 70 - současný způsob evakuace, osoby s
s	součinitel vyjadřující podmínky evakuace	1,5	str. 69 - 2 únikové cesty, po rovině
K	počet evakuovaných osob v jednom únikovém pruhu	120	
u =	požadovaný počet únikových pruhů	1,085	a= 0,99

šířka únikového pruhu	550 mm	
Požadovaná šířka dveří	597 mm	
Skutečná šířka dveřního křídla	1100 mm	vyhovuje

Předpokládaná doba evakuace osob

$$t_u = ((0,75 \cdot L_u / v_u) + ((E \cdot s) / (K_u \cdot u)))$$

E	počet evakuovaných osob v kritickém místě	40	obsazenost 2NP str. 70 - současný způsob evakuace, osoby s
s	součinitel podmínek evakuace	1,5	E.s 10
E.s (min 10)		60	
K _u	jednotková kapacita únikového pruhu	40 os/min	str.73 - po schodech dolů
L _u	skutečná délka ÚC	32,6 m	nejdelší úniková cesta
v _u	rychlost pohybu osob	30 m/s	str.73 - po schodech dolů
u		1100	
t _u =		0,82 min	

doba zakouření

$$t_e = 1,25 \cdot (\sqrt{h_s / a})$$

h _s	světla výška	3,05 m	
a		0,99	
t _e =		2,194 min	

posouzení

t _u	≤	t _e	
0,82	≤	2,194	vyhovuje

Tabulka 6: Výpočet odstupových vzdáleností

Číslo PÚ	Účel	Stěna	rozměry POP			rozměry stěny [m]			p ₀ [%]	p _v ' [kg/m ³]	d [m]
			b _{POP} [m]	h _{POP} [m]	S _{POP} [m]	h _u [m]	l [m]	S _p [m]			
3NP (typické podlaží)											
N 03.01	byt	J	0	0	0	3,5	5,4	18,8	26,82	45	2,82
			2,1	2,4	5,04						
		S	1,4	2,4	3,36	3,5	6,3	22,1	38,05		2,36
2,1	2,4		5,04								
N 03.02	byt	S	1,4	2,4	3,36	3,5	6,2	21,8	38,49	45	2,36
			2,1	2,4	5,04						2,82
N 03.03	byt	S	1,4	2,4	3,36	3,5	7,1	24,7	27,16	45	2,36
			2,1	2,4	5,04						2,82
		SZ	1,4	2,4	3,36	3,5	4,2	14,6	34,47		2,36
			2,1	2,4	5,04						2,36
		Z	1,4	2,4	3,36	3,5	9,7	34,0	29,69		2,36
			2,1	2,4	5,04						2,36
N 03.05	byt	V	2,1	2,4	5,04	3,5	5,4	18,8	53,63	45	3,35
			2,1	2,4	5,04						2,36
		Z	1,4	2,4	3,36	3,5	6,3	22,1	38,05		2,82
			2,1	2,4	5,04						2,82
N 03.04	byt	Z	2,1	2,4	5,04	3,5	6,2	21,8	38,49	45	2,36
			1,4	2,4	3,36						2,36
7 NP											
N 07.01	byt	S	1,4	2,4	3,36	3,5	12,5	43,8	34,50	45	2,36
			1,4	2,4	3,36						2,36
			1,4	2,4	3,36						2,36
		J	2,1	2,4	5,04	3,5	6,0	21,0	48,00		2,82
			2,1	2,4	5,04						3,19
			2,1	2,4	5,04						3,19
N 07.02	byt	S	1,4	2,4	3,36	3,5	6,3	22,1	30,43	45	2,36
			1,4	2,4	3,36						2,36
		SZ	2,1	2,4	5,04	3,5	3,0	10,5	48,00		2,93
			1,4	2,4	3,36						2,36
		Z	1,4	2,4	3,36	3,5	9,0	31,5	32,00		2,36
			2,1	2,4	5,04						2,36
N 07.03	byt	Z	1,4	2,4	3,36	3,5	12,5	43,8	38,40	45	2,36
			1,4	2,4	3,36						2,36
			2,1	2,4	5,04						2,82
		V	2,1	2,4	5,04	3,5	6,0	20,9	48,24		2,82
			2,1	2,4	5,04						3,15
			2,1	2,4	5,04						3,15

p_0	procento požárně otevřených ploch
b_{POP}	šířka otvoru
h_{POP} [m]	výška otvoru
h_u [m]	výška stěny
l [m]	délka stěny
S_{POP} [m]	plocha otvoru
S_{p0}	celková POP v posuzované obvodové stěně
p_v'	požární zatížení
d	odstupová vzdálenost
S_p	plocha obvodové stěny

*) hodnoty d určeny na základě ČSN 73 0802, Příloha F, Tabulka F.1 a F.2

Tabulka 7 Počty přenosných hasících přístrojů

Označení PÚ	Účel	počet st.	PHP	ks
P 01.01/ N 01 - II	garáže Z+V	20	183B	2
P 01.06 - II	garáže Z	26	183B	2
P 02.01 - II	garáže V	20	183B	2
P 02.02 - II	garáže Z	30	183B	3
P 03.01 - II	garáže V	20	183B	2
P 03.04 - II	garáže Z	30	183B	3
P 04.01 - II	garáže V	22	183B	2

<i>ve společném prostoru pro více stání</i>		počet (ks)	
183B	prvních	10	1
	na dalších započatých	20	1

Označení PÚ	Účel	S	a	c ₃ /c	n _r	n _{Hj}	PHP	HJ1	n _{PHP}	počet (ks)	
N 01.03/N02 - V	komerce - maloobchod (1NP)	175,0	0,99	0,6	1,5	9,2	21A	6	1,5	2	vyhovuje
N 01.03/N02 - V	komerce - maloobchod (2NP)	178,4	0,99	0,6	1,5	9,3	21A	6	1,5	2	vyhovuje
N 02.01 - III	komerce - kanceláře	82,2	0,97	0,6	1,0	6,2	13A	4	1,6	2	vyhovuje
N 01.02 - V	místnost pro odpad	6,0	1,10	1	0,4	2,3	13A	4	0,6	1	vyhovuje
P 01.03 - II	techn.- elektro a zál. zdroj	10,2	0,90	1	0,5	2,7	21A	6	0,5	1	vyhovuje
P 01.02 - III	techn. místnost - ohřev TV	19,3	0,90	1	0,6	3,8	21A	6	0,6	1	vyhovuje
P 01.04 - III	techn. místnost - vodad a kanalizace	9,5	0,90	1	0,4	2,6	21A	6	0,4	1	vyhovuje
P 01.01 - III	sklepy	114,7		1			13A			2	*)
N 01.01 - II	místnost pro kola	9,6					13A			1	
P 01.03 - II	hlavní domovní elektrorozvaděč	10,2					21A			1	*)
1-B P03.01/N 07- II	komunikační jádro						13A			1	

Základní počet PHP v PÚ $n_r = 0,15 \cdot \sqrt{(S \cdot a \cdot c)}$

Celkový počet PHP v PÚ $n_{Hj} = 6 \cdot n_r$

*) paušálně dle ČSN 73 0833



- Legenda**
- hrance PÚ
 - - - hrance PNP
 - △ stropní konstrukce s požadavkem na PO
 - označení PÚ
 - N 01.01 - III označení PO konstrukce
 - REI 45 DP1 směr evakuace a počet unikajících osob
 - 13 A △ přenosný hasicí přístroj
 - ⊗ nouzové osvětlení, funkčnost 15 min
 - ⊙ autonomní hlásič
 - ⊙ detekční čidlo SOZ
 - ⊕ hydrant
 - ⊕ SOZ samočinné odtěrávací zařízení
 - ⊗ tlačítko požární signalizace

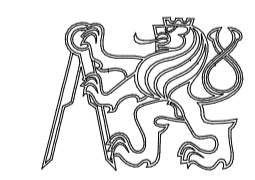

BYTOVÝ DŮM NA ŽIŽKOVĚ

Místo stavby
 Koněvova, 130 00 Praha 3
 parcela č. 1934, KÚ Žižkov

Ateliér
 Stempel - Beneš
 Ústav navrhování I
 Fakulta architektury ČVUT

Vedoucí práce:
 prof. Ing. arch. Ján Stempel

Vypracoval:
 Ing. Dita Šulcová

Konzultoval:
 doc. Ing. Daniela Bošová, Ph.D.

Stupeň PD: Datum
 Bakalářská práce - BP 05/2021

Část PD:
 Požární bezpečnostní řešení

Číslo přílohy PD: Měřítko: Orientace:
 02 1 : 100 S
 (±0,000=231 mnm.Bpv)

Půdorys 3PP (typické podlaží)

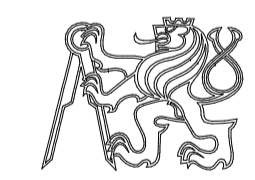

BYTOVÝ DŮM NA ŽIŽKOVĚ

Místo stavby:
 Konšvova, 130 00 Praha 3
 parcela č. 1934, KÚ Žižkov

Ateliér:
 Stempel - Beneš
 Ústav navrhování I
 Fakulta architektury ČVUT

Vedoucí práce:
 prof. Ing. arch. Ján Stempel

Vypracoval:
 Ing. Dita Šulcová

Konzultoval:
 doc. Ing. Daniela Bošová, Ph.D.

Stupeň PD: **Bakalářská práce - BP** Datum: **05/2021**

Část PD: **Požární bezpečnostní řešení**

Číslo přílohy PD: **03** Měřítko: **1 : 100** Orientace: 
 (±0,000=231 mm.Bpv)

Půdorys 1PP

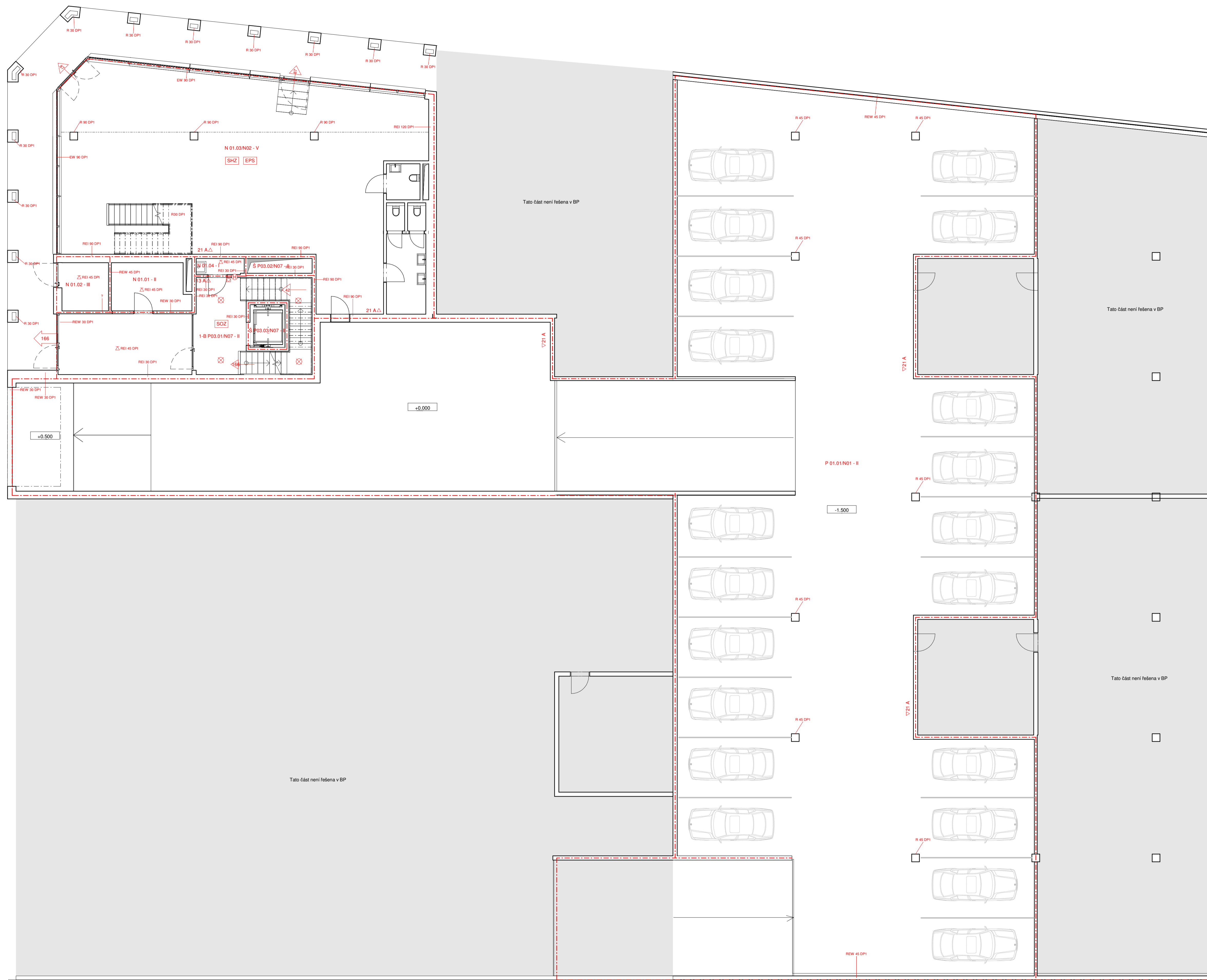

- Legenda**
- hranice PÚ
 - - - hranice PNP
 - △ stropní konstrukce s požadavkem na PO
 - N 01.01 - III označení PÚ
 - REI 45 DP1 označení PO konstrukce
 - ← směr evakuace a počet unikajících osob
 - 13 A △ přenosný hasičský přístroj
 - ⊗ nouzové osvětlení, funkčnost 15 min
 - ⊗ autonomní hlásič
 - ⊗ detekční čísto SOZ
 - ⊗ hydrant
 - ⊗ SOZ samostatné odvětrávací zařízení
 - ⊗ tlačítko požární signalizace

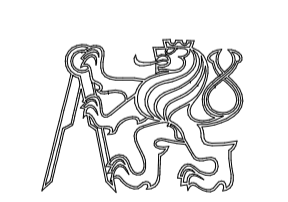

BYTOVÝ DŮM NA ŽIŽKOVĚ

Místo stavby
Koněvova, 130 00 Praha 3
 parcela č. 1934, KÚ Žižkov

Ateliér
Stempel - Beneš
 Ústav navrhování I
 Fakulta architektury ČVUT

Vedoucí práce:
prof. Ing. arch. Ján Stempel

Vypracoval:
Ing. Dita Šulcová

Konzultoval:
doc. Ing. Daniela Bošová, Ph.D.

Stupeň PD: **Bakalářská práce - BP** Datum: **05/2021**

Část PD: **Požárně bezpečnostní řešení**

Číslo přílohy PD: **04** Měřítko: **1 : 100** Orientace:

(±0,000=231 mnm.Bpv)

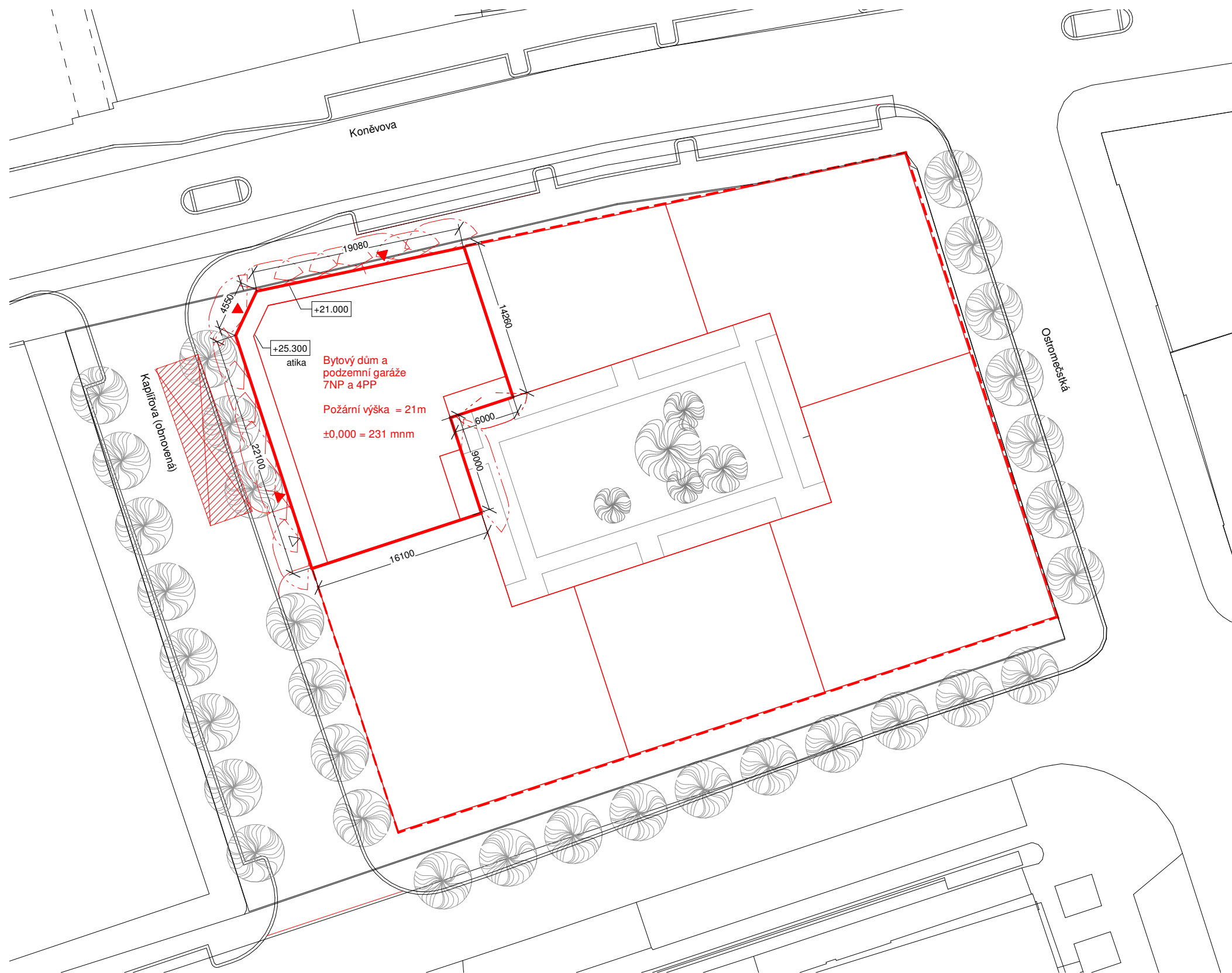

LEGENDA

- hranice nadzemní části objektu
- - - hranice podzemní části objektu
- ▲ vstup do objektu
- △ vjezd do objektu
- ▨ nástupní plocha
- - - požárně nebezpečný prostor

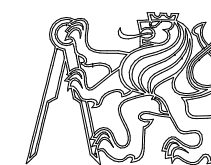

BYTOVÝ DŮM NA ŽIŽKOVĚ

Místo stavby
Koněvova, 130 00 Praha 3
 parcela č. 1934, KÚ Žižkov

Ateliér
Stempel - Beneš
 Ústav navrhování I
 Fakulta architektury ČVUT

Vedoucí práce:
prof. Ing. arch. Ján Stempel

Vypracoval:
Ing. Dita Šulcová

Konzultoval:
doc. Ing. Daniela Bošová, Ph.D.

Stupeň PD: Datum
Bakalářská práce - BP **05/2021**

Část PD:
Požárně bezpečnostní řešení

Číslo přílohy PD: Měřítko: Orientace:

01 1 : 400 S
 (±0,000=231 mnm.Bpv) ⊕

Koordinační situační výkres

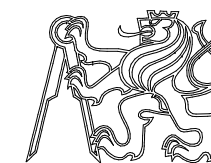
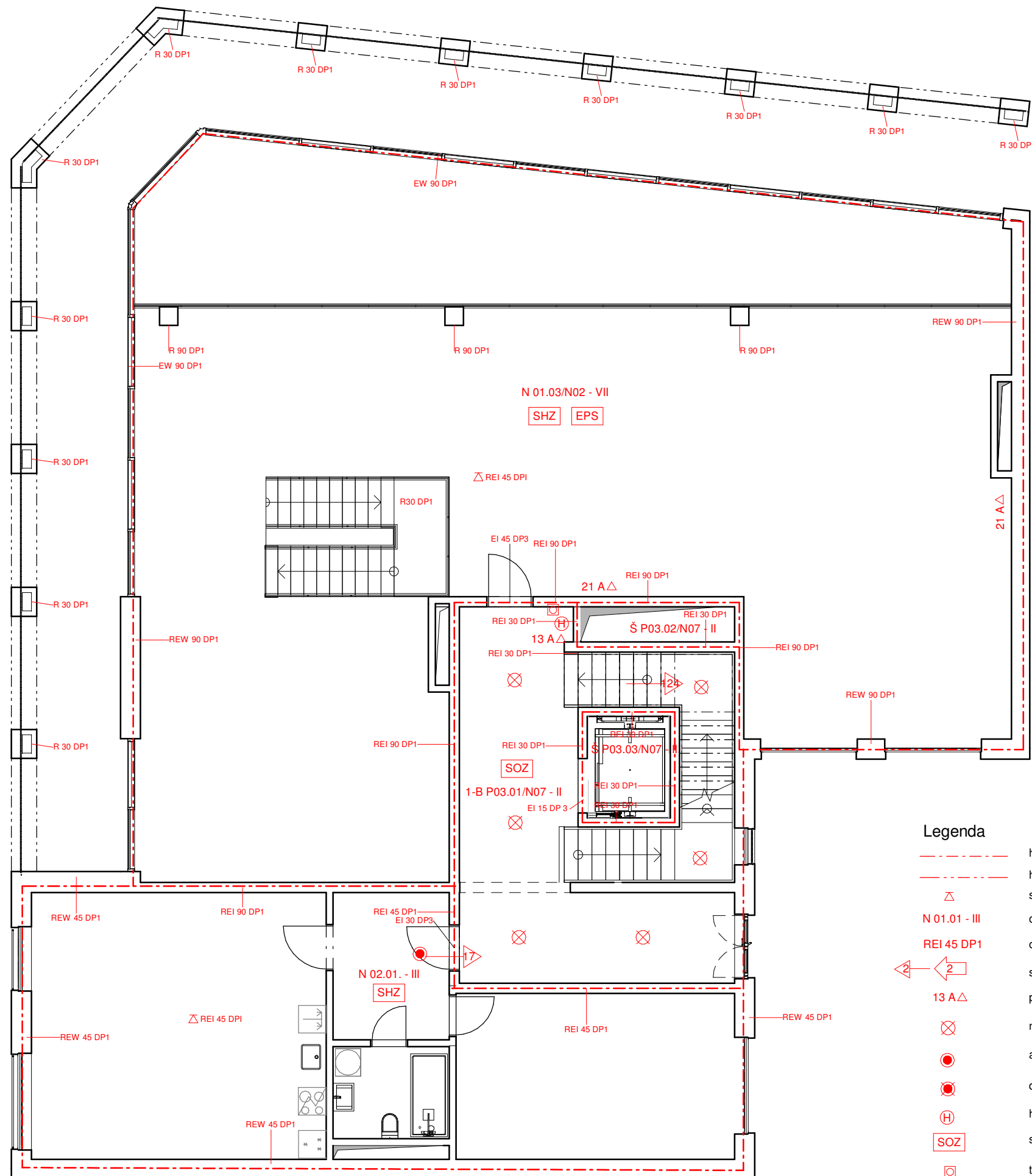

BYTOVÝ DŮM NA ŽIŽKOVĚ

Místo stavby
Koněvova, 130 00 Praha 3
 parcela č. 1934, KÚ Žižkov

Ateliér
Stempel - Beneš
 Ústav navrhování I
 Fakulta architektury ČVUT

Vedoucí práce:
prof. Ing. arch. Ján Stempel

Vypracoval:
Ing. Dita Šulcová

Konzultoval:
doc. Ing. Daniela Bošová, Ph.D.

Stupeň PD: **Bakalářská práce - BP** Datum: **05/2021**

Část PD: **Požární bezpečnostní řešení**

Číslo přílohy PD: **05** Měřítko: **1 : 100** Orientace:
 (±0,000=231 mnm.Bpv)

Legenda	
	hranice PÚ
	hranice PNP
	stropní konstrukce s požadavkem na PO
N 01.01 - III	označení PÚ
REI 45 DP1	označení PO konstrukce
	směr evakuace a počet unikajících osob
13 A Δ	přenosný hasicí přístroj
	nouzové osvětlení, funkčnost 15 min
	autonomní hlásič
	detekční čidlo SOZ
	hydrant
SOZ	samočinné odvětrávací zařízení
	tlačítko požární signalizace

Půdorys 2NP

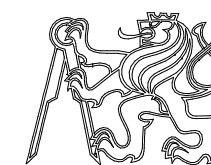

BYTOVÝ DŮM NA ŽIŽKOVĚ

Místo stavby
Koněvova, 130 00 Praha 3
parcela č. 1934, KÚ Žižkov

Ateliér
Stempel - Beneš
Ústav navrhování I
Fakulta architektury ČVUT

Vedoucí práce:
prof. Ing. arch. Ján Stempel

Vypracoval:
Ing. Dita Šulcová

Konzultoval:
doc. Ing. Daniela Bošová, Ph.D.

Stupeň PD: **Bakalářská práce - BP** Datum: **05/2021**

Část PD: **Požárně bezpečnostní řešení**

Číslo přílohy PD: **06** Měřítko: **1 : 100** Orientace:
(±0,000=231 mnm.Bpv)

Půdorys 3NP (typické podlaží)



Legenda

- hranice PÚ
- hranice PNP
- stropní konstrukce s požadavkem na PO
- označení PÚ
- označení PO konstrukce
- směr evakuace a počet unikajících osob
- přenosný hasicí přístroj
- nouzové osvětlení, funkčnost 15 min
- autonomní hlásič
- detekční čidlo SOZ
- hydrant
- samočinné odvětrávací zařízení
- tlačítko požární signalizace

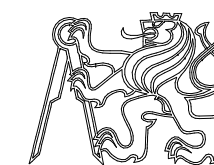

BYTOVÝ DŮM NA ŽIŽKOVĚ

Místo stavby
Koněvova, 130 00 Praha 3
parcels č. 1934, KÚ Žižkov

Ateliér
Stempel - Beneš
Ústav navrhování I
Fakulta architektury ČVUT

Vedoucí práce:
prof. Ing. arch. Ján Stempel

Vypracoval:
Ing. Dita Šulcová

Konzultoval:
doc. Ing. Daniela Bošová, Ph.D.

Stupeň PD: **Bakalářská práce - BP** Datum: **05/2021**

Část PD: **Požárně bezpečnostní řešení**

Číslo přílohy PD: **07** Měřítko: **1 : 100** Orientace:

(±0,000=231 mnm.Bpv)

Půdorys 7NP

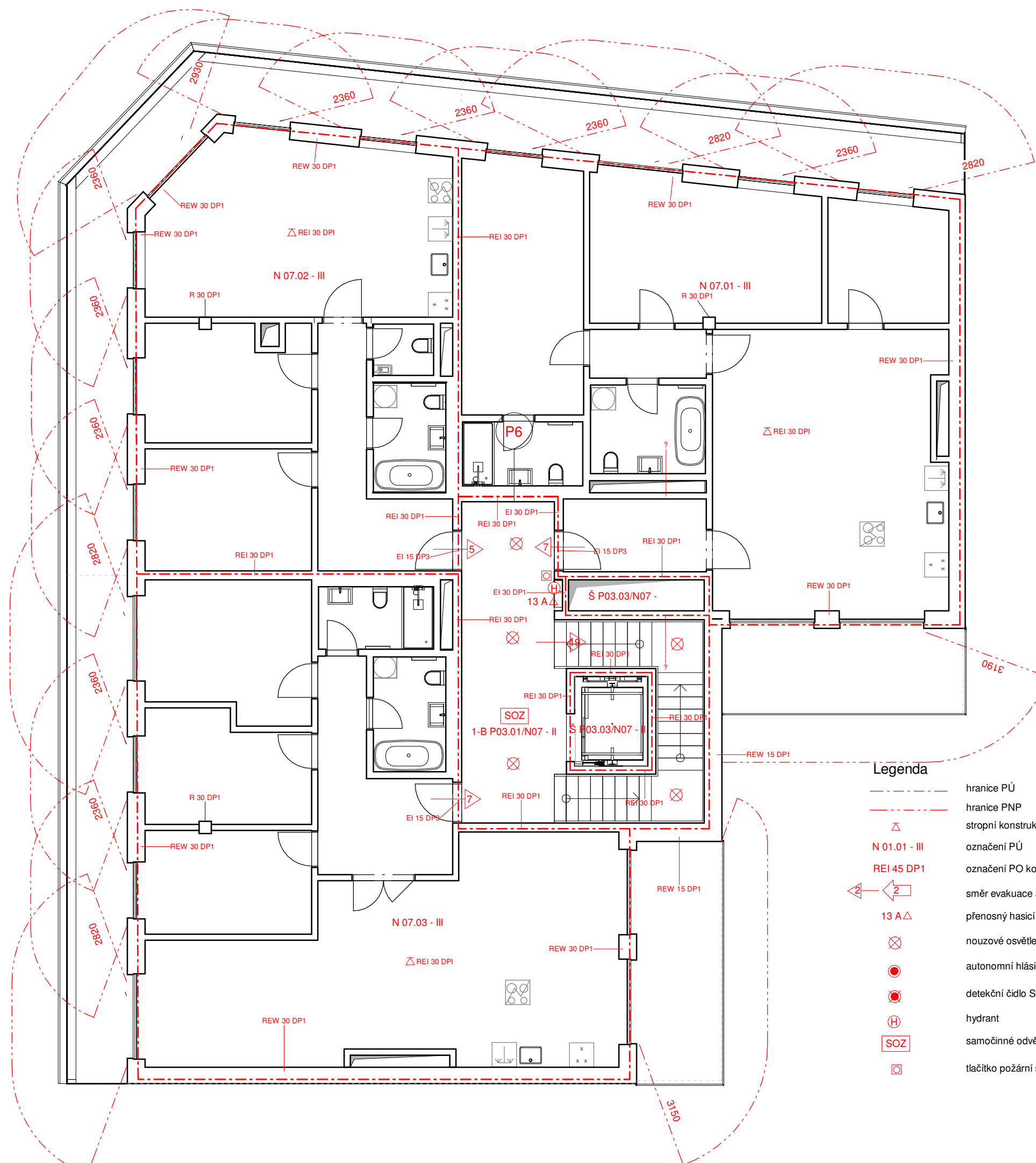

Legenda	
---	hranice PÚ
---	hranice PNP
△	stropní konstrukce s požadavkem na PO
N 01.01 - III	označení PÚ
REI 45 DP1	označení PO konstrukce
→ 2	směr evakuace a počet unikajících osob
13 A △	přenosný hasicí přístroj
⊗	nouzové osvětlení, funkčnost 15 min
●	autonomní hlásič
⊙	detekční čidlo SOZ
H	hydrant
SOZ	samočinné odvětrávací zařízení
□	tlačítko požární signalizace

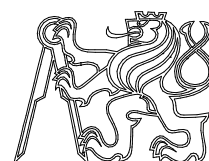

BYTOVÝ DŮM NA ŽIŽKOVĚ

Místo stavby

**Koněvova, 130 00 Praha 3
parcela č. 1934, KÚ Žižkov**

Ateliér

**Stempel - Beneš
Ústav navrhování I
Fakulta architektury ČVUT**

Vedoucí práce:

prof. Ing. arch. Ján Stempel

Vypracoval:

Ing. Dita Šulcová

Konzultoval:

Ing. Zuzana Vyoralová, Ph.D.

Stupeň PD:

Bakalářská práce - BP

Datum

05/2021

Část PD:

Technické vybavení budov

Číslo přílohy PD:

Měřítko:

Orientace:

00

(±0,000=231 mnm.Bpv)

Technická zpráva

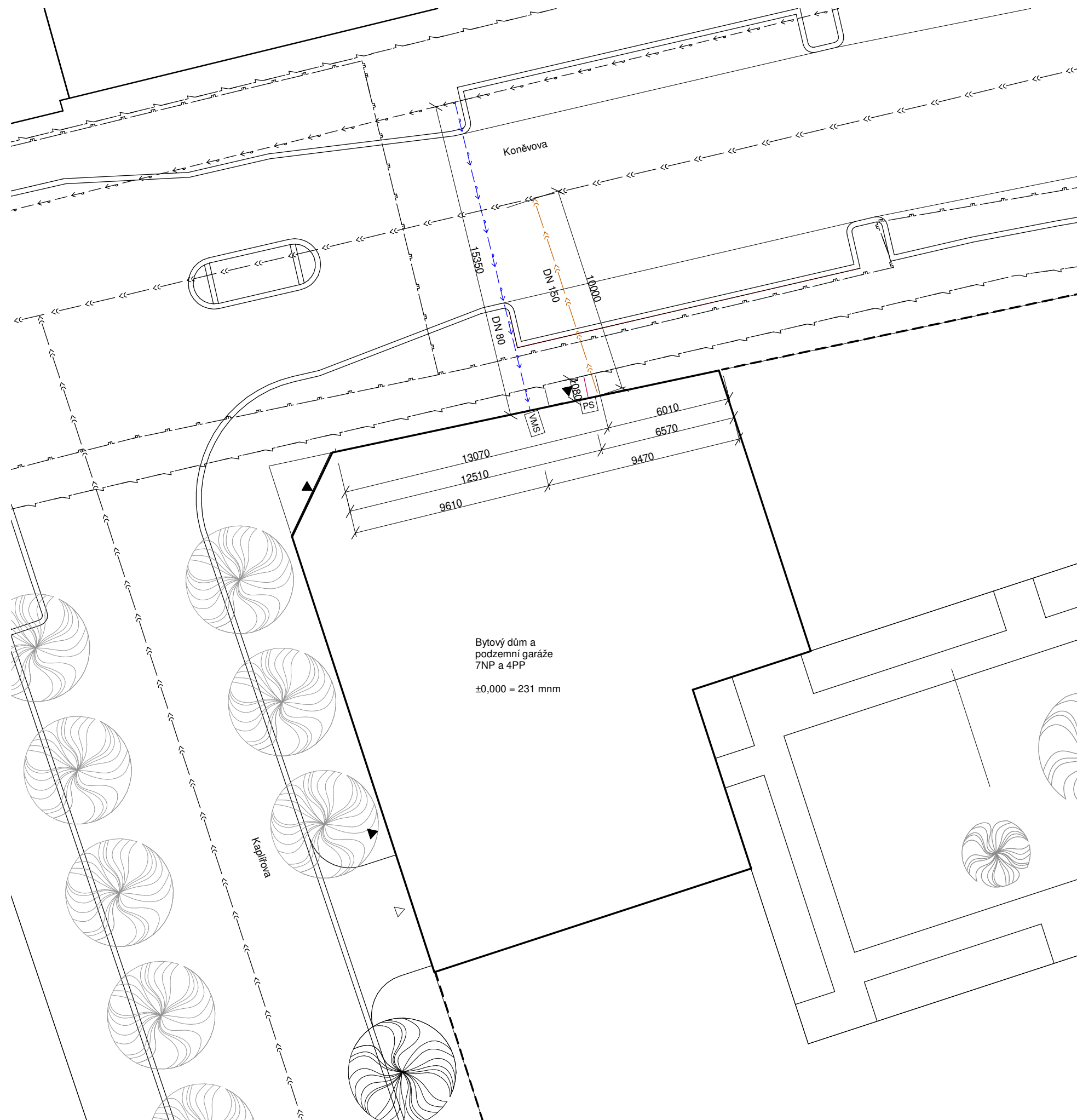

LEGENDA

-  kanalizace
-  elektrické vedení
-  plynovod
-  vodovod
-  kanalizační přípojka
-  elektro přípojka
-  vodovodní přípojka
-  VMS
-  PS
-  vstup do objektu
-  vjezd do objektu

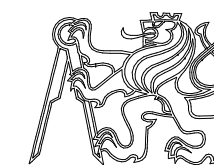

BYTOVÝ DŮM NA ŽIŽKOVĚ

Místo stavby

**Koněvova, 130 00 Praha 3
parcels č. 1934, KÚ Žižkov**

Ateliér

**Stempel - Beneš
Ústav navrhování I
Fakulta architektury ČVUT**

Vedoucí práce:

prof. Ing. arch. Ján Stempel

Vypracoval:

Ing. Dita Šulcová

Konzultoval:

Ing. Zuzana Vyoralová, Ph.D.

Stupeň PD:

Bakalářská práce - BP

Datum

05/2021

Část PD:

Technické vybavení budov

Číslo přílohy PD:

01

Měřítko:

1 : 200

(±0,000=231 mm.Bpv)

Orientace:

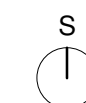

Situace

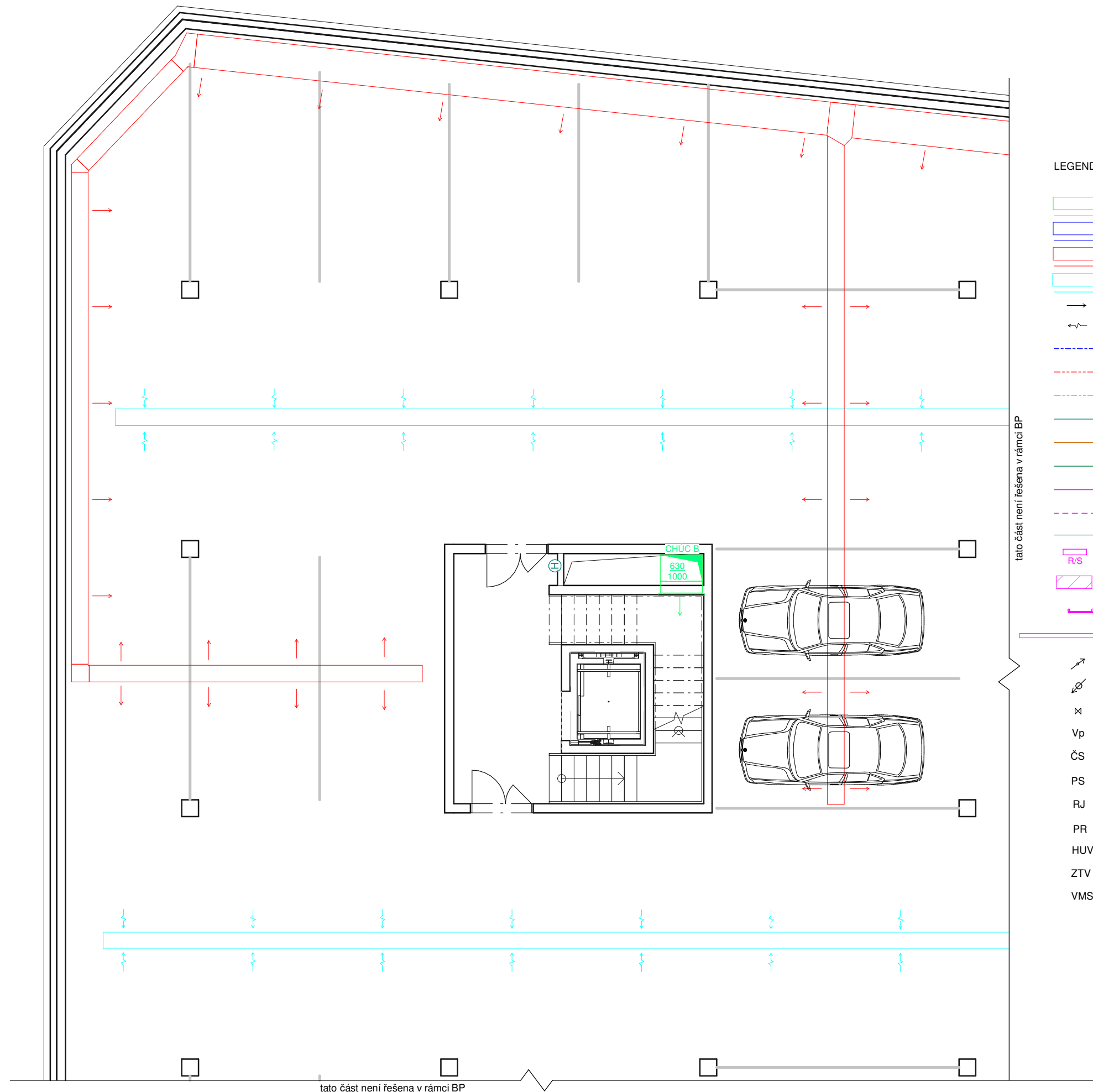

LEGENDA

- VZT - čerstvý vzduch
- VZT - odpadní vzduch
- VZT - přívod vzduchu
- VZT - odvod vzduchu
- přívod vzduchu
- odvod vzduchu
- vodovod studená
- vodovod teplá
- vodovod cirkulační
- požární vodovod
- kanalizace splašková
- kanalizace dešťová
- vytápění přívod
- vytápění odvod
- elektrorozvody
- bytový rozdělovač/sběrač
- podlahové vytápění TV
- otopný žebřík
- soklový konvektor
- stoupačí potrubí
- svodné potrubí
- uzavírací ventil
- Vp vpusť
- ČS čistící tvarovka
- PS přípojková skříň
- RJ řídicí jednotka
- PR patrový rozvaděč + jističe
- HUV hlavní uzavírací ventil
- ZTV zásobník teplé vody
- VMS vodoměrná soustava

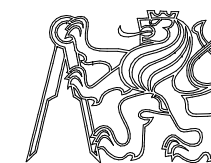

BYTOVÝ DŮM NA ŽIŽKOVĚ

Místo stavby
Koněvova, 130 00 Praha 3
 parcela č. 1934, KÚ Žižkov

Ateliér
Stempel - Beneš
 Ústav navrhování I
 Fakulta architektury ČVUT

Vedoucí práce:
prof. Ing. arch. Ján Stempel

Vypracoval:
Ing. Dita Šulcová

Konzultoval:
Ing. Zuzana Vyoralová, Ph.D.

Stupeň PD: Datum
Bakalářská práce - BP **05/2021**

Část PD:
Technické vybavení budov

Číslo přílohy PD: Měřítko: Orientace:
02 **1 : 100**
 (±0,000=231 mnm.Bpv)

Půdorys 3PP

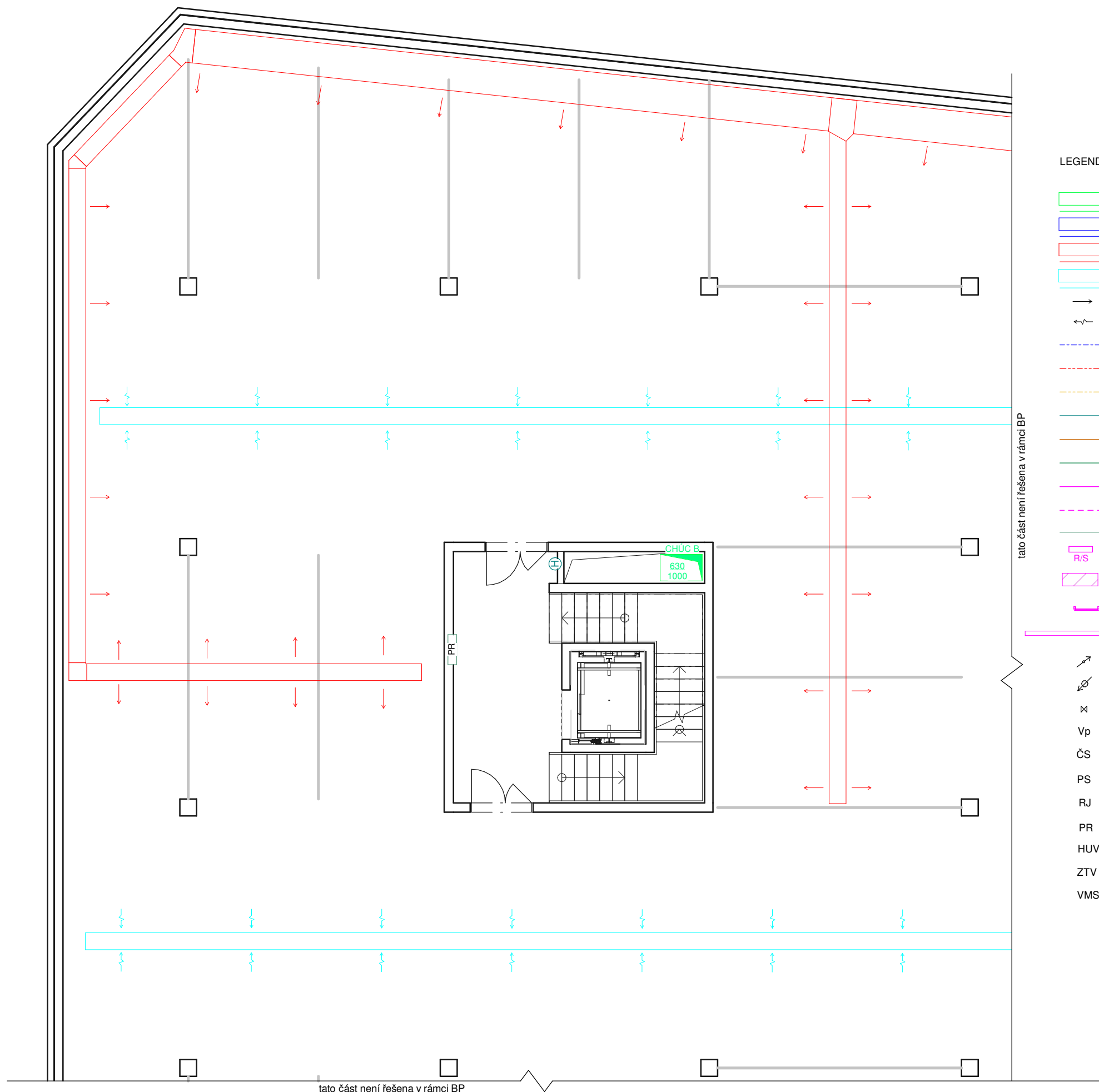

LEGENDA

- VZT - čerstvý vzduch
- VZT - odpadní vzduch
- VZT - přívod vzduchu
- VZT - odvod vzduchu
- přívod vzduchu
- odvod vzduchu
- vodovod studená
- vodovod teplá
- vodovod cirkulační
- požární vodovod
- kanalizace splašková
- kanalizace dešťová
- vytápění přívod
- vytápění odvod
- elektrorozvody
- bytový rozdělovač/sběrač
- podlahové vytápění TV
- otopný žebřík
- soklový konvektor
- stoupačí potrubí
- svodné potrubí
- uzavírací ventil
- Vp vpust'
- ČS čistící tvarovka
- PS přípojková skříň
- RJ řídicí jednotka
- PR patrový rozvaděč + jističe
- HUV hlavní uzavírací ventil
- ZTV zásobník teplé vody
- VMS vodoměrná soustava

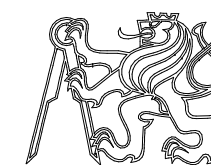

BYTOVÝ DŮM NA ŽIŽKOVĚ

Místo stavby
Koněvova, 130 00 Praha 3
 parcela č. 1934, KÚ Žižkov

Ateliér
Stempel - Beneš
 Ústav navrhování I
 Fakulta architektury ČVUT

Vedoucí práce:
prof. Ing. arch. Ján Stempel

Vypracoval:
Ing. Dita Šulcová

Konzultoval:
Ing. Zuzana Vyoralová, Ph.D.

Stupeň PD: **Bakalářská práce - BP** Datum: **05/2021**

Část PD:
Technické vybavení budov

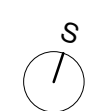
Číslo přílohy PD: **03** Měřítko: **1 : 100** Orientace: 
 (±0,000=231 mnm.Bpv)

Půdorys 2PP

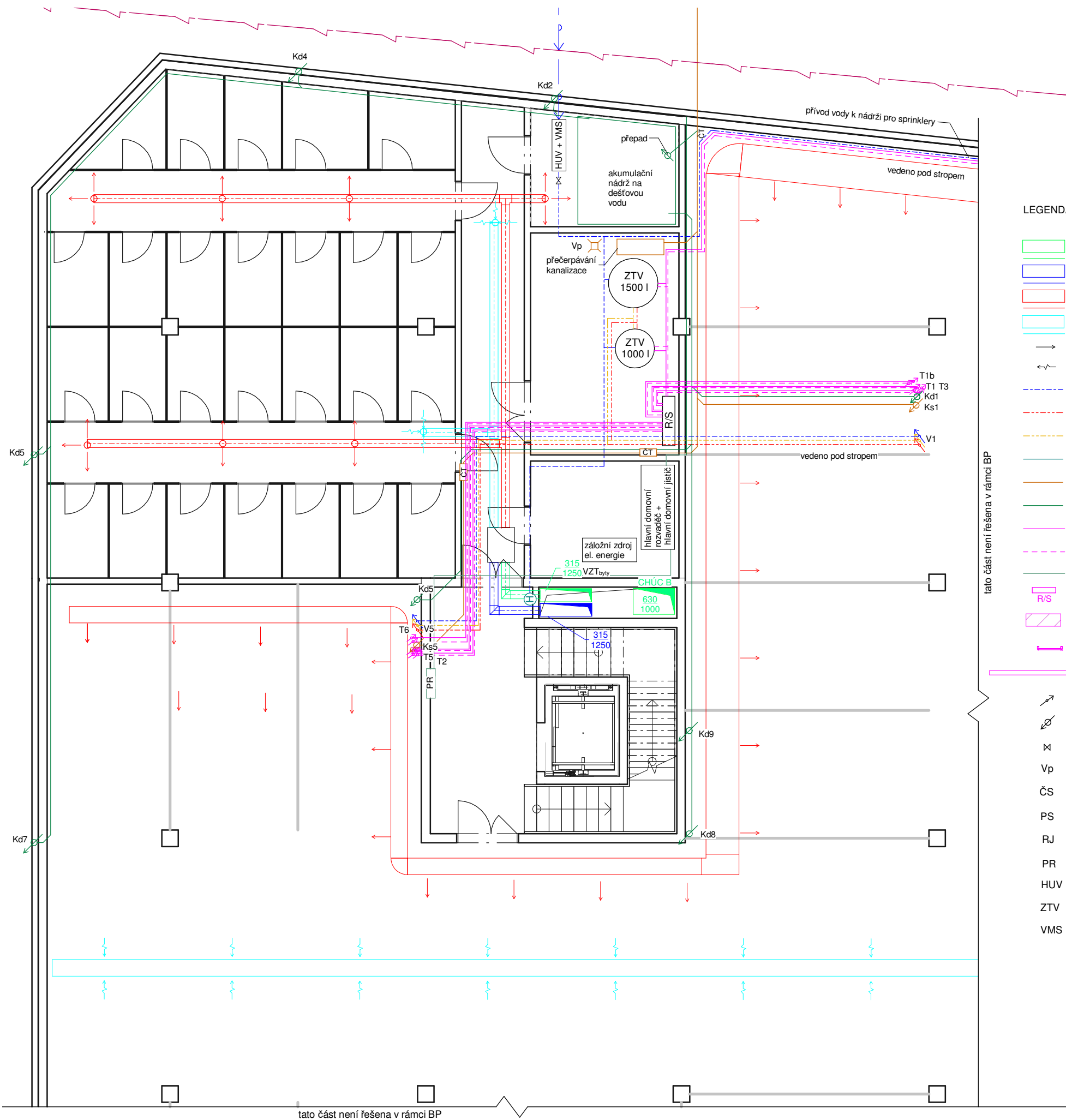

LEGENDA

- VZT - čerstvý vzduch
- VZT - odpadní vzduch
- VZT - přívod vzduchu
- VZT - odvod vzduchu
- přívod vzduchu
- odvod vzduchu
- vodovod studená
- vodovod teplá
- vodovod cirkulační
- požární vodovod
- kanalizace splašková
- kanalizace dešťová
- vytápění přívod
- vytápění odvod
- elektrorozvody
- RIS bytový rozdělovač/sběrač
- podlahové vytápění TV
- otopný žebřík
- soklový konvektor
- stoupací potrubí
- svodné potrubí
- uzavírací ventil
- vpust'
- ČS čistící tvarovka
- PS přípojková skříň
- RJ řídicí jednotka
- PR patrový rozvaděč + jističe
- HUV hlavní uzavírací ventil
- ZTV zásobník teplé vody
- VMS vodoměrná soustava

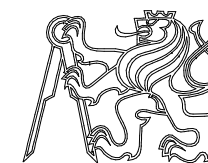

BYTOVÝ DŮM NA ŽIŽKOVĚ

Místo stavby
Koněvova, 130 00 Praha 3
 parcela č. 1934, KÚ Žižkov

Ateliér
Stempel - Beneš
 Ústav navrhování I
 Fakulta architektury ČVUT

Vedoucí práce:
prof. Ing. arch. Ján Stempel

Vypracoval:
Ing. Dita Šulcová

Konzultoval:
Ing. Zuzana Vyoralová, Ph.D.

Stupeň PD: **Bakalářská práce - BP** Datum: **05/2021**

Část PD:
Technické vybavení budov

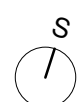
Číslo přílohy PD: **04** Měřítko: **1 : 100** Orientace: 
 (±0,000=231 mnm.Bpv)

Půdorys 1PP

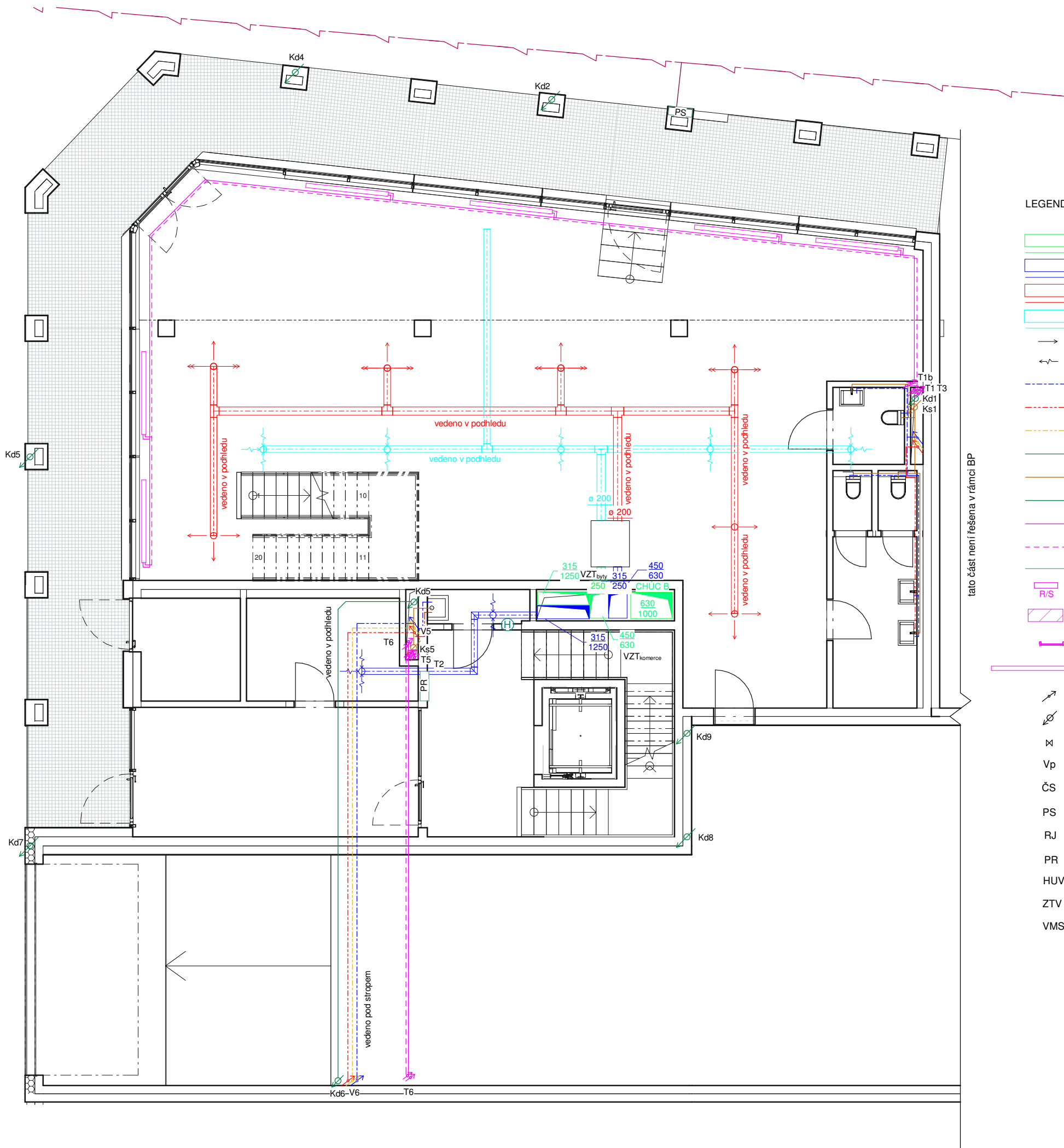

LEGENDA

- VZT - čerstvý vzduch
- VZT - odpadní vzduch
- VZT - přívod vzduchu
- VZT - odvod vzduchu
- přívod vzduchu
- ← odvod vzduchu
- - - vodovod studená
- - - vodovod teplá
- - - vodovod cirkulační
- požární vodovod
- kanalizace splašková
- kanalizace dešťová
- vytápění přívod
- - - vytápění odvod
- elektrorozvody
- R/S bytový rozdělovač/sběrač
- / podlahové vytápění TV
- otopný žebřík
- soklový konvektor
- ↗ stoupací potrubí
- ↘ svodné potrubí
- ⊗ uzavírací ventil
- Vp vpusť
- ČS čistící tvarovka
- PS přípojková skříň
- RJ řídicí jednotka
- PR patrový rozvaděč + jističe
- HUV hlavní uzavírací ventil
- ZTV zásobník teplé vody
- VMS vodoměrná soustava

tato část není řešena v rámci BP

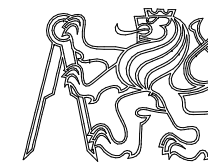

BYTOVÝ DŮM NA ŽIŽKOVĚ

Místo stavby
Koněvova, 130 00 Praha 3
 parcela č. 1934, KÚ Žižkov

Ateliér
Stempel - Beneš
 Ústav navrhování I
 Fakulta architektury ČVUT

Vedoucí práce:
prof. Ing. arch. Ján Stempel

Vypracoval:
Ing. Dita Šulcová

Konzultoval:
Ing. Zuzana Vyoralová, Ph.D.

Stupeň PD: **Bakalářská práce - BP** Datum: **05/2021**

Část PD:
Technické vybavení budov

Číslo přílohy PD: **05** Měřítko: **1 : 100** Orientace:

(±0,000=231 mnm.Bpv)

Půdorys 1NP

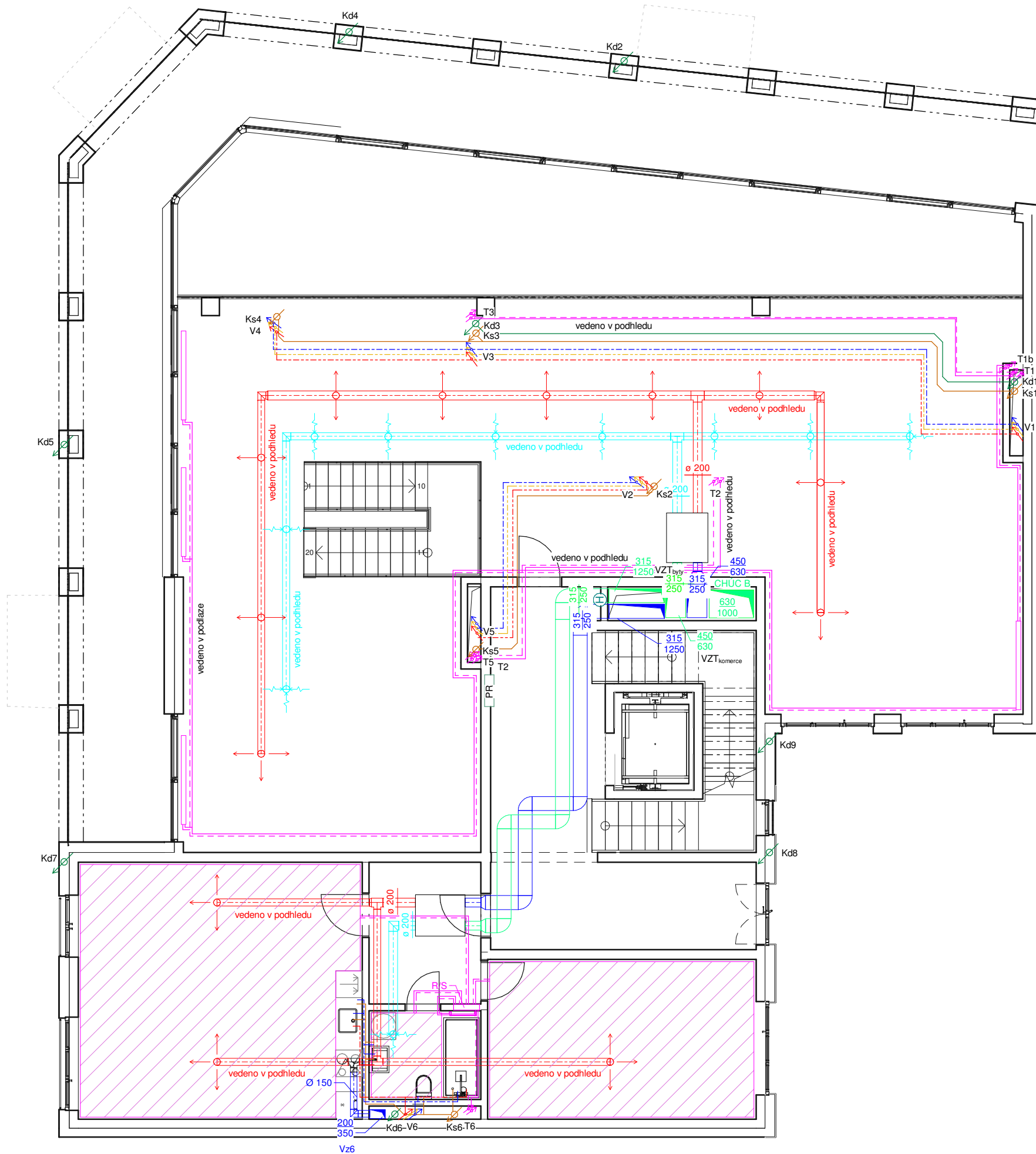

LEGENDA

- VZT - čerstvý vzduch
- VZT - odpadní vzduch
- VZT - přívod vzduchu
- VZT - odvod vzduchu
- přívod vzduchu
- odvod vzduchu
- vodovod studená
- vodovod teplá
- vodovod cirkulační
- požární vodovod
- kanalizace splašková
- kanalizace dešťová
- vytápění přívod
- vytápění odvod
- elektrorozvody
- R/S bytový rozdělovač/sběrač
- podlahové vytápění TV
- otopný žebřík
- soklový konvektor
- stoupací potrubí
- svodné potrubí
- uzavírací ventil
- vpust'
- ČS čisticí tvarovka
- PS přípojková skříň
- RJ řídicí jednotka
- PR patrový rozvaděč + jističe
- HUV hlavní uzavírací ventil
- ZTV zásobník teplé vody
- VMS vodoměrná soustava

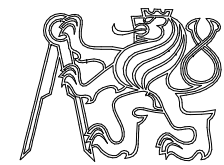

BYTOVÝ DŮM NA ŽIŽKOVĚ

Místo stavby
Koněvova, 130 00 Praha 3
 parcela č. 1934, KÚ Žižkov

Ateliér
Stempel - Beneš
 Ústav navrhování I
 Fakulta architektury ČVUT

Vedoucí práce:
prof. Ing. arch. Ján Stempel

Vypracoval:
Ing. Dita Šulcová

Konzultoval:
Ing. Zuzana Vyoralová, Ph.D.

Stupeň PD: **Bakalářská práce - BP** Datum: **05/2021**

Část PD:
Technické vybavení budov

Číslo přílohy PD: **06** Měřítko: **1 : 100** Orientace:
 (±0,000=231 mnm.Bpv)

Půdorys 2NP

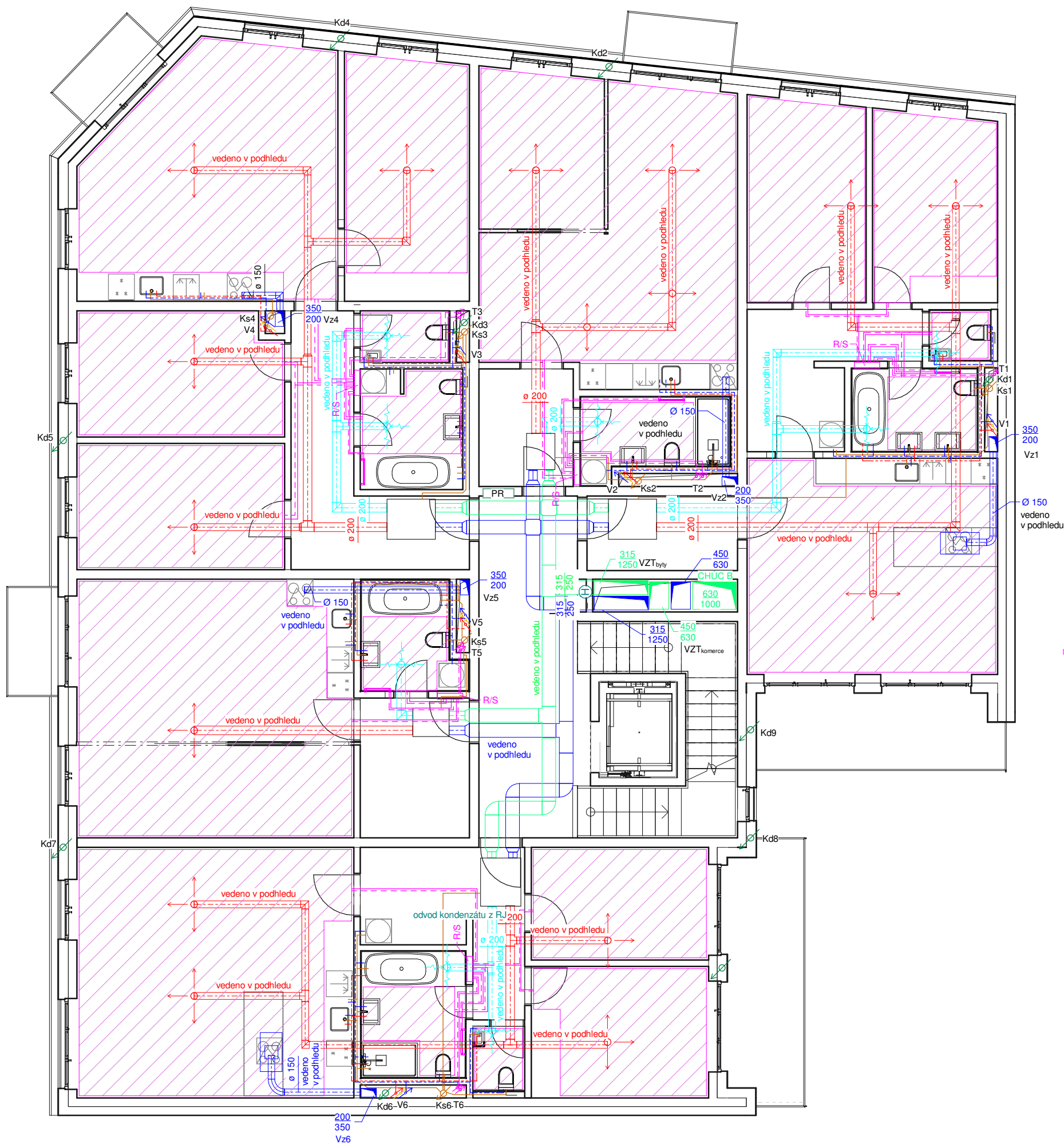

LEGENDA

- VZT - čerstvý vzduch
- VZT - odpadní vzduch
- VZT - přívod vzduchu
- VZT - odvod vzduchu
- přívod vzduchu
- odvod vzduchu
- vodovod studená
- vodovod teplá
- vodovod cirkulační
- požární vodovod
- kanalizace splašková
- kanalizace dešťová
- vytápění přívod
- vytápění odvod
- elektrorozvody
- bytový rozdělovač/sběrač
- podlahové vytápění TV
- otopný žebřík
- soklový konvektor
- stoupací potrubí
- svodné potrubí
- uzavírací ventil
- vpust'
- ČS čisticí tvarovka
- PS přípojková skříň
- RJ řídicí jednotka
- PR patrový rozvaděč + jističe
- HUV hlavní uzavírací ventil
- ZTV zásobník teplé vody
- VMS vodoměrná soustava

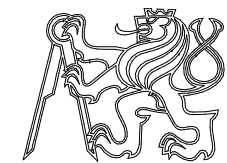

BYTOVÝ DŮM NA ŽIŽKOVĚ

Místo stavby
Koněvova, 130 00 Praha 3
 parcela č. 1934, KÚ Žižkov

Ateliér
Stempel - Beneš
 Ústav navrhování I
 Fakulta architektury ČVUT

Vedoucí práce:
prof. Ing. arch. Ján Stempel

Vypracoval:
Ing. Dita Šulcová

Konzultoval:
Ing. Zuzana Vyoralová, Ph.D.

Stupeň PD: **Bakalářská práce - BP** Datum: **05/2021**

Část PD:
Technické vybavení budov

Číslo přílohy PD: **07** Měřítko: **1 : 100** Orientace:

(±0,000=231 mm.Bpv)

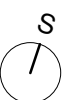

Půdorys 3NP (typické podlaží)

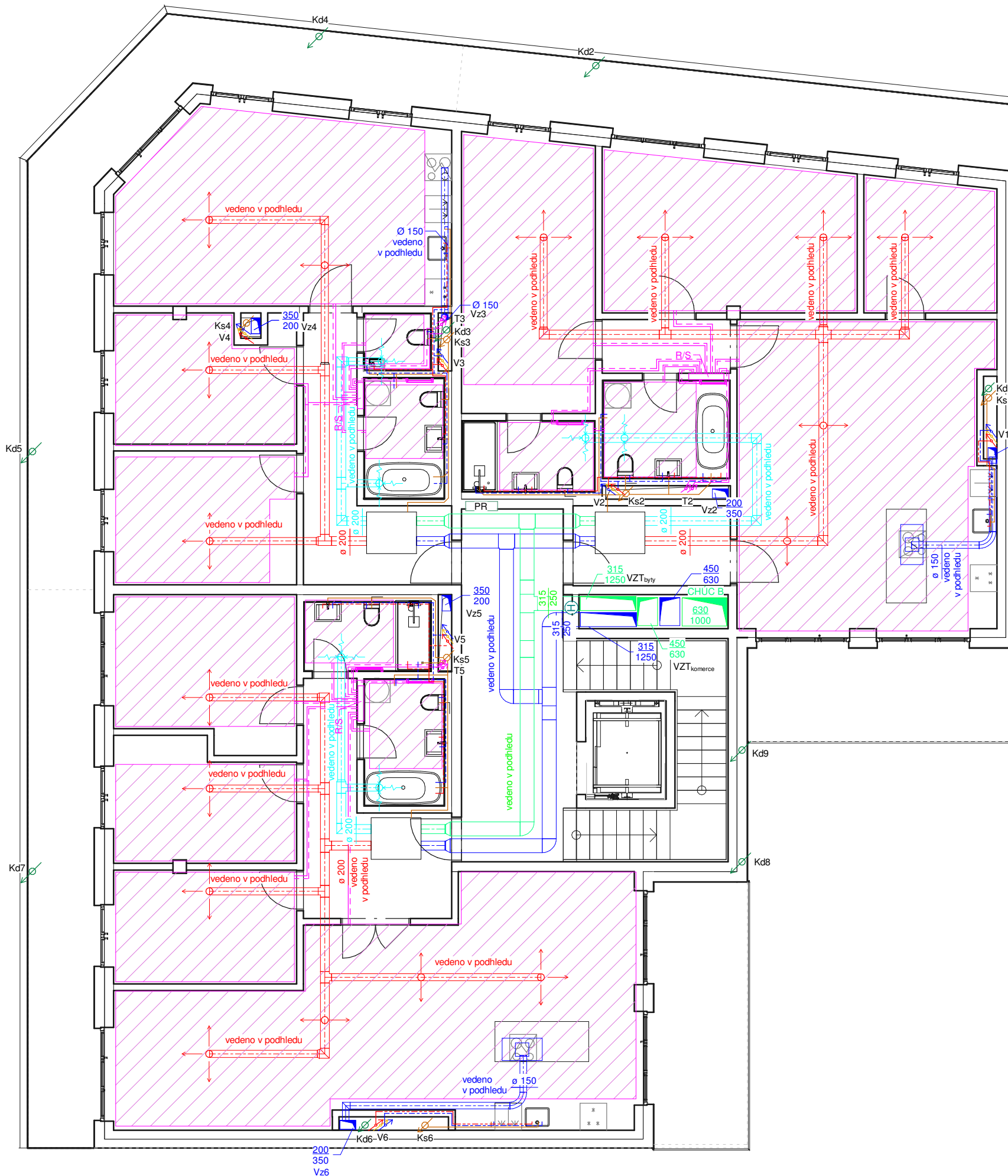

LEGENDA

- VZT - čerstvý vzduch
- VZT - odpadní vzduch
- VZT - přívod vzduchu
- VZT - odvod vzduchu
- přívod vzduchu
- odvod vzduchu
- vodovod studená
- vodovod teplá
- vodovod cirkulační
- požární vodovod
- kanalizace splašková
- kanalizace dešťová
- vytápění přívod
- vytápění odvod
- elektrozvody
- bytový rozdělovač/sběrač
- podlahové vytápění TV
- otopný žebřík
- soklový konvektor
- stoupací potrubí
- svodné potrubí
- uzavírací ventil
- vpust'
- ČS čisticí tvarovka
- PS přípojková skříň
- RJ řídicí jednotka
- PR patrový rozvaděč + jističe
- HUV hlavní uzavírací ventil
- ZTV zásobník teplé vody
- VMS vodoměrná soustava

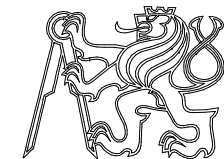

BYTOVÝ DŮM NA ŽIŽKOVĚ

Místo stavby
Koněvova, 130 00 Praha 3
 parcela č. 1934, KÚ Žižkov

Ateliér
Stempel - Beneš
 Ústav navrhování I
 Fakulta architektury ČVUT

Vedoucí práce:
prof. Ing. arch. Ján Stempel

Vypracoval:
Ing. Dita Šulcová

Konzultoval:
Ing. Zuzana Vyoralová, Ph.D.

Stupeň PD: **Bakalářská práce - BP** Datum: **05/2021**

Část PD:
Technické vybavení budov

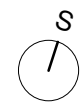
Číslo přílohy PD: **08** Měřítko: **1 : 100** Orientace: 
 (±0,000=231 mnm.Bpv)

Půdorys 7NP

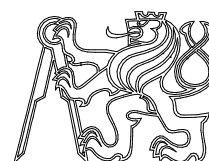

BYTOVÝ DŮM NA ŽIŽKOVĚ

Místo stavby

**Koněvova, 130 00 Praha 3
parcela č. 1934, KÚ Žižkov**

Ateliér

**Stempel - Beneš
Ústav navrhování I
Fakulta architektury ČVUT**

Vedoucí práce:

prof. Ing. arch. Ján Stempel

Vypracoval:

Ing. Dita Šulcová

Konzultoval:

Ing. Zuzana Vyoralová, Ph.D.

Stupeň PD:

Bakalářská práce - BP

Datum

05/2021

Část PD:

D.1.4 TECHNICKÉ VYBAVENÍ BUDOV

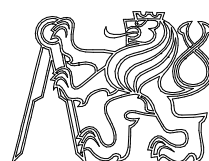

BYTOVÝ DŮM NA ŽIŽKOVĚ

Místo stavby

**Koněvova, 130 00 Praha 3
parcela č. 1934, KÚ Žižkov**

Ateliér

**Stempel - Beneš
Ústav navrhování I
Fakulta architektury ČVUT**

Vedoucí práce:

prof. Ing. arch. Ján Stempel

Vypracoval:

Ing. Dita Šulcová

Konzultoval:

Ing. arch. Tomáš Klanc

Stupeň PD:

Bakalářská práce - BP

Datum

05/2021

Část PD:

E INTERIÉR

E. TECHNICKÁ ZPRÁVA

OBSAH

1. Popis prostoru
2. Povrchové úpravy
3. Osvětlení
4. Sanitární zařizovací předměty
5. Kusový nábytek
6. Truhlářské výrobky
7. Přílohy

1 Popis prostoru a koncept návrhu

Návrh interiéru je určen pro ženu středního věku, která pochází z Čech, žije však s rodinou v zahraničí a do Prahy pravidelně dojíždí, aby zastávala manažerskou funkci v pražské pobočce. Za tímto účelem si v Praze pořizuje byt o velikosti . Byt je řešen jako monoprostor s možností oddělení spacího koutu pomocí interiérového řešení. Byt je vybaven koupelnou s vanou nebo sprchovým koutem a kuchyňským koutem.

Byt je i přes menší velikost navržen ve vyšším standartu. Pro povrchové úpravy jsou použity klasické materiály, jako terazzo a dřevěné lamely s rybinovým vzorem. S ohledem na to, že byt bude převážně využíván jednou osobou, je část s lůžkem oddělena pouze pomocí interiérové dělící stěny.

2 Povrchové úpravy

Navržené materiály a barevnost povrchů navazuje na celkovou koncepci domu, který se hlásí k hodnotám tradiční zástavby. S ohledem na zálibu uživatelky bytu v umění mají povrchy světlou a neutrální barevnost.









Schéma	Specifikace
	Sádrová omítka, nátěr Benjamin Moorde, odstín Cloud White LRV: 87.35
	SDK podhled, nátěr Benjamin Moorde, odstín Cloud White LRV: 87.35
	Tapeta NUVOLETTE 2004, kolekce Fornasetti, Cole & Son, kód produktu: 114/28055 Materiál: vlies Role: 68,5 cm x 10 m; prodej po 2 ks Opakování vzoru po 80 cm Spotřeba: 4 role
	Třívrstvé lamely s perodrážkou Dub Chevron Light Brown Kährs, vzor rybí kosti, olej, mořený, lehce kouřový, kartáčovaný, zkos. hrany 4V Rozměry 1848 x 305 x 15mm; balení 2,04 m2
	Linus 13; profil k zaomítání do zděných příček i k opláštění SDK desek tloušťky 12,5 mm celková délka soklu: 2400 mm; pro zakončení soklu ke skryté zárubni budou použity frézované koncovky (pravo – levá) v celkové délce 480 mm

Schéma	Specifikace
	Podlaha v koupelné - lité terazzo, dle vzorků výrobce
	Keramický obklad série Explorer, Sintesi 60x60 cm
	Velkoplošné zrcadlo nad umyvadlem Zakázková sklenářská výroba

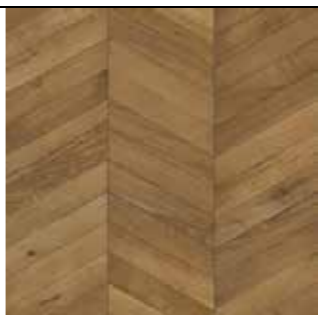

3 Osvětlení

Za účelem plánování světelného toku obytné místnosti ji lze z hlediska barev a součinitele odrazu - 40-50% (střední), bílé až světle pastelové stěny a strop, převážně světlý nábytek, dubové lamely na podlaze.

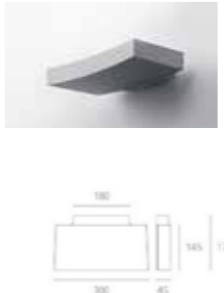
Hodnota světelného toku na m2	500 lm/m2
Plocha místnosti	53,62 m2
Hodnota celkového světleného toku	26.810 lm
Celkové osvětlení (70%)	18.767 lm
Místní osvětlení (30%)	8.043 lm

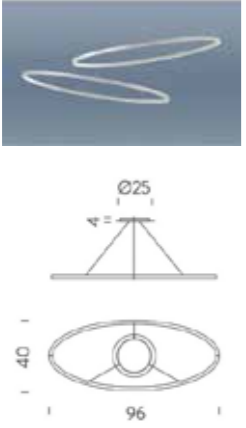
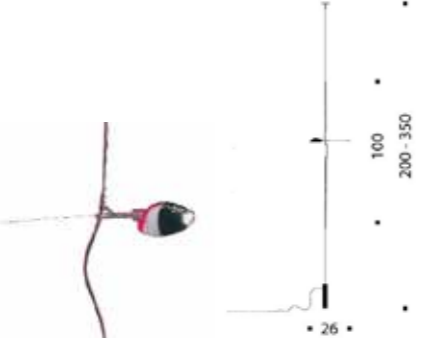
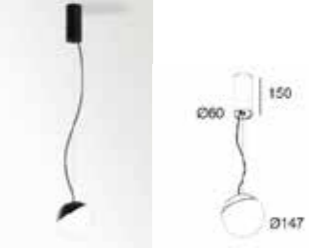

Označení - schéma	Specifikace
S1 (obývací část) 	Birdie, Ingo Maurer 2002 Materiál: kov, husí brka Barva: stříbrná, bílá/červená Charakteristika: 12 x 1,5 W LED, 12 x 100 lm (1200 lm celkem), 2700 K, CRI 100, stmívatelné.
V1 (nástěnné v obývací části) 	Surf Wall, Artemide (číslo produktu M060120) Charakteristika 2 931lm, 3000K, CRI: 80 typ, Efficacy: 110lm/W

Označení - schéma	Specifikace
<p>S2 (jídelní kout)</p> 	<p>Nemo designová závěsná svítidla Ellisse Minor, DOWNLIGHT 2700K</p> <p>Zdroj: linear LED Nastavitelná délka závěsu 2,5m to 0,4m, stmívatelné 1-10V barva: ELP LL2 52 polished aluminium/white</p>
<p>S3 (spací kout)</p> 	<p>Hot Achille, Ingo Maurer, 1984</p> <p>Materiál: Hliník, Nerezová ocel, Silikon Délka závěsu: 200- 350 cm Zdroj: LED, 6,1 Watt, 700 lm, 2700 K, 25000 h, CRI >90, EEC A+. Stmívatelné</p>
<p>S4 koupelna - zrcadlo</p> 	<p>GIBBO 930 DIM8, Delta Light, 286 67 811 930 ED8</p> <p>BOWL GLASS OPAL WHITE 1 x LED 7,1W / CRI>90 / 3000K / 812lm IP20, stmívatelný</p>
<p>S5 - pohled v koupelně a ve vstupní chodbě</p>	<p>DEEP RINGO S1, Delt Light; Zapuštěné svítidlo, hloubka zapuštění 100 mm</p>



Označení - schéma	Specifikace
	<p>GX5.3 // 12V // EXCL.TRANSFO; WHITE finish : max. 35W 1 x QR-C51 max.50W Průměr výřezu: 76 mm IP20</p>
<p>Vypínače a zásuvky</p> 	<p>BERKER R. CLASSIC</p> <p>Průhledný obrys bez rámečku</p> <p>MATERIÁLY</p> <p>Hliník Plast Sklo Ušlechtlá ocel</p> <p>CENTRÁLNÍ DÍL</p> <p>Vypínač Zásuvka Sériový vypínač</p>

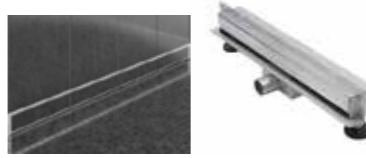

4 Sanitární zařizovací předměty

Označení - schéma	Specifikace
<p>Umyvadlo</p>	<p>Kartell by Laufen</p> <p>Umyvadlo, polička vlevo, se speciálním skrytým vývodem Rozměry:900 x 460 x 120 mm (délka, šířka, výška) Objem: 6,2l Provedení: 000 - bílá Bez přepadu, bez otvoru pro baterii</p>

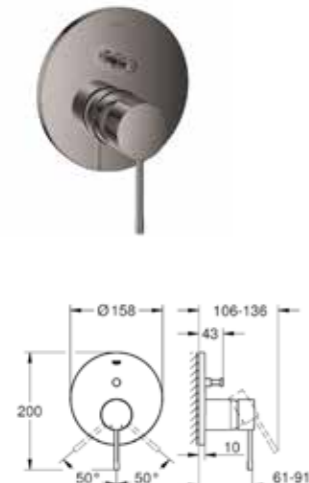
Označení - schéma	Specifikace
	
<p>Závěsný klozet</p> 	<p>Kartell by Laufen</p> <p>Závěsný klozet rimless, hluboké splachování, 4,5/3 l, zakulacený zadní lem, H8203370000001</p> <p>Sedátko s poklopem, odnímatelné, zakulacený zadní lem, zpomalovací sklápěcí systém, H8913330000001</p> <p>Provedení: 000 – bílá</p>



Označení - schéma	Specifikace
<p>Sprchová zástěna</p> 	<p>Sprchová zástěna walk-in 97x200 cm Swiss Aqua Technologies</p> <p>Upevňovací rameno a boční profil v černé barvě</p>
<p>Sprchový žlab do stěny</p> 	<p>Bielbet, kód produktu 3851001v</p>

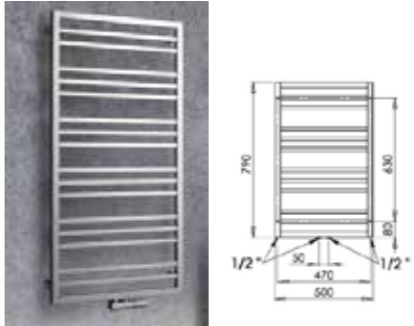

Označení - schéma	Specifikace
<p>Umyvadlová baterie</p> 	<p>Grohe Essence New bez podomítkového tělesa Brushed Hard Graphite 19967AL1</p> <p>GROHE StarLight povrch, GROHE EcoJoy perlátor 5,7 l/min rozteč 110 mm, rozpětí 230 mm na montážní set 32 635 000</p>
<p>Sprchová baterie</p> 	<p>Grohe Essence, provedení Brushed Hard Graphite 24092AL1</p> <p>Páková baterie s 2 směrným přepínačem, sada pro kompletní instalaci pomocí podomítkového tělesa GROHE Rapido SmartBox; ° kovová ovládací páka, automatický 2směrný přepínač</p> <p>průtok: výstup B = 27 l/min, výstup C = 27 l/min</p>
	<p>Hlavová sprcha Grohe Rainshower Cosmopolitan Metal včetně sprchového ramena Brushed Hard Graphite 26066AL0</p> <p>Hlavová sprcha s nástěnnou baterií včetně sprchového ramena s 1 funkcí s průměrem 31 cm s délkou 38 cm s výškou 9,5 cm</p>

Označení - schéma	Specifikace
	<p>hlavová sprcha Rainshower Cosmopolitan 310 (27 478 000) sprchový proud Rain sprchové rameno Rainshower 380 mm (28 361 000)</p>
	<p>Ruční sprcha Grohe Rainshower SmartActive kartáčovaný Hard Graphite 26574AL0</p> <p>Průtok 9,5 l/min</p>
<p>Koupelnový žebřík</p> 	<p>PMH Avento AVF1A radiátor 50x79, antracit</p> <p>Barva: antracit Připojovací rozteč: 470 mm / 50 mm Výkon: 310W Rozměry: 790 x 500 mm</p>

5 Kusový nábytek

Označení / schéma	Popis
<p>Interiérový dělicí systém</p> 	<p>4T – Wall Units, Icons of Denmark</p> <p>Modulární dělicí systém s možností volby vkládaných prvků – panely (sklo, dub, kov, akustické), police, květináče, nástěnky, tabule.</p> <p>Rozměry:</p> <p>Výška: 2400mm + teleskopický nástavec 200-500 mm</p> <p>Šířka modulu: 1200 mm</p>

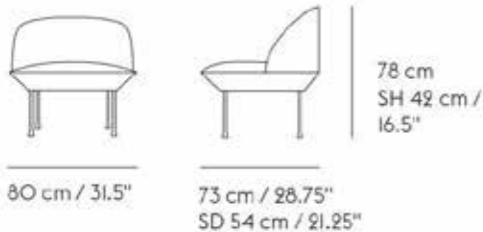
Označení / schéma	Popis
<p>Šatna typu walk – in</p> 	<p>Modulový šatní systém Cabina, R&S Caccaro</p>
<p>Pohovka</p> 	<p>Oslo, Muuto, 3 sed</p> <p>Podnoží: práškově lakovaná ocel, sv. šedá Vnitřní rám: ocel, Nozag pružiny Výplň: pěna Potah: látka Fiord, 52i</p> <p>Rozměry: Šířka: 200 cm (třised)</p> <p>Hloubka: 73 cm Hloubka sedu: 54 cm Výška: 78 cm Výška sedu: 42 cm</p>

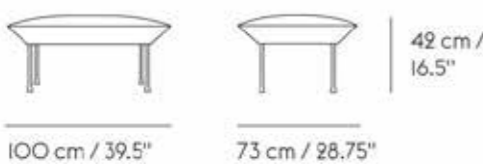
Označení / schéma	Popis
<p>Křeslo</p>   <p>80 cm / 31.5" 73 cm / 28.75" SD 54 cm / 21.25"</p> <p>78 cm SH 42 cm / 16.5"</p>	<p>Oslo lounge chair, Muuto,</p> <p>Podnoží: práškově lakovaná ocel, sv. šedá Vnitřní rám: ocel, Nozag pružiny Výplň: pěna</p> <p>Potah: látka Fiord, 58i</p> <p>Šířka: 80 cm Hloubka: 73 cm Hloubka sedu: 54 cm Výška: 78 cm Výška sedu: 42 cm</p>
<p>Podnožka</p>   <p>100 cm / 39.5" 73 cm / 28.75"</p> <p>42 cm / 16.5"</p>	<p>Oslo, Muuto</p> <p>Podnoží: práškově lakovaná ocel, sv. šedá Vnitřní rám: ocel, Nozag pružiny Výplň: pěna</p> <p>Potah: látka Fiord, 58i</p> <p>Šířka: 100 cm Hloubka: 73 cm Hloubka sedu: 54 cm Výška: 42 cm Výška sedu: 42 cm</p>

Označení / schéma	Popis
<p>Konferenční stůl</p>   <p>62.5</p> <p>40</p>	<p>Cupid Large, Zuiver</p> <p>Dimensions Large: 62,5x40 cm (Ø x H)</p>
<p>Židle</p>   <p>79 warm grey / ivory</p>  <p>825 32 1/2" 500 19 3/4" 525 20 3/4" 440 17 1/4"</p> <p>430 17" 395 15 1/2"</p>	<p>DKX Wire Chair, Charles a Ray Eames pro Vitra</p> <p>Materiál: Chrom, Látka</p> <p>Rozměr (V x Š x H): 81.00 x 46.00 x 55.00 cm Výška sedáku: 39.50 cm</p> <p>Čalounění: Hopsak, 79 warm grey / ivory</p>
<p>Postel</p>	<p>Dvoulůžková postel Bobochic Paris Elyna Light</p>

Označení / schéma	Popis
	<p>Roměry: 180 x 200 cm Materiál: Čalounění čela -</p>
<p>Matrace</p> 	<p>Např VATNESTRÖM IKEA</p> <p>Matrace s taštičkovými pružinami, přírodní</p> <p>Materiál: přírodní latex, kokosová vlákna, bavlna a vlna, Rozměry: 180x200 cm</p>
<p>Noční stolky</p>  	<p>Ghost Buster Little, Philippe Starck, 2010 pro Kartell</p> <p>Materiál: Polykarbonát Rozměr (V x Š x H): 57.00 x 40.00 x 37.00 cm</p>

8. Truhlářské výrobky

Kuchyňská linka

