



Diplomová práce  
Bc. Karolina Suchá  
vedoucí práce: Dipl. Ing. Till Rehwaldt  
FA ČVUT  
Ústav krajinářské architektury  
ZS 2022/23

**JIŽNÍ MĚSTO I.**  
péče o místa mezi místy

ČESKÉ VYSOKÉ UČENÍ TECHNICKÉ V PRAZE  
FAKULTA ARCHITEKTURY

AUTOR, DIPLOMANT: Bc. Karolina Suchá  
AR 2022/2023, ZS

NÁZEV DIPLOMOVÉ PRÁCE:

(ČJ) JIŽNÍ MĚSTO – PÉČE O MÍSTA MEZI MÍSTY

(AJ) JIŽNÍ MĚSTO - CARE OF PLACES BETWEEN PLACES

JAZYK PRÁCE: ČESKÝ JAZYK

Vedoucí práce:	Dipl. Ing. Till Rehwaldt	Ústav: 15120 Ústav krajinářské architektury
Oponent práce:	Rozálie Kašparová MSc.	
Klíčová slova (česká):	Jižní Město, sídliště, krajinářská architektura, veřejné prostranství, údržba	
Anotace (česká):	Jižní Město, možná nejznámější sídliště v České republice, je symbolem panelové výstavby a pohlíží se něj poněkud s despektem. Ve skutečnosti však Jižní Město poskytuje velmi příjemné místo k životu a bydlení. Původní projekt sídliště byl velmi promyšlený a skvěle navržený. Bohužel v čase došlo k množství změn a výsledek se velmi liší od původního návrhu. Na okraji zájmu jsou drobné i rozsáhlé plochy mezi domy, které jsou však integrální součástí bydlení na Jižním Městě. Můj návrh se proto zabývá právě těmito plochami a jejich údržbou. Místo radikálních konceptů a smělych designových vizí navrhuji postupné drobnější úpravy, které budou udržitelné jak z hlediska financí, tak z ekologického pohledu.	
Anotace (anglická):	Jižní Město, perhaps the most famous housing estate in the Czech Republic, is a symbol of panel housing and sometimes it is looked down upon. However, in reality, South City provides a very pleasant place to live. The original project of the housing estate was very well thought out and designed. Unfortunately, there have been many changes over time and the result is very different from the original design. At the edge of interest are small and large areas between houses, which are, however, an integral part of living in the Southern Town. My proposal therefore deals with these areas and their maintenance. Instead of radical concepts and design visions, I propose gradual, smaller modifications that will be sustainable both from a financial and ecological point of view.	

**Prohlášení autora**

Prohlašuji, že jsem předloženou diplomovou prací vypracoval samostatně a že jsem uvedl veškeré použité informační zdroje v souladu s „Metodickým pokynem o etické přípravě vysokoškolských závěrečných prací.“

V Praze dne 11.1.2023

podpis autora-diplomanta

České vysoké učení technické v Praze, Fakulta architektury  
**2/ ZADÁNÍ diplomové práce**  
Mgr. program navazující

jméno a příjmení: Karolina Suchá

datum narození: 5.6.1996

akademický rok / semestr: zimní semestr 2022/23  
obor: Krajinářská architektura  
ústav: 15120 Ústav krajinářské architektury  
vedoucí diplomové práce: Dipl. Ing. Till Rehwaldt

téma diplomové práce: Jižní Město I.

zadání diplomové práce:

1/ popis zadání projektu a očekávaného cíle řešení

Zadáním diplomové práce je vypracování krajinářské studie na území Jižního Města I. Studie se bude zabývat revitalizací veřejných prostranství s respektem k jejich stávajícím hodnotám, udržitelnosti následné péče a budoucí údržby a managementu.

2/

Pro AU/ součástí zadání bude jasně a konkrétně specifikovaný stavební program  
Pro D/ součástí zadání budou jasně a konkrétně specifikované jednotlivé fáze projektu, které jsou nezbytnou součástí řešení

3/ popis závěrečného výsledku, výstupy a měřítka zpracování

2x portfolio A4, výstavní plakáty (1188x1680mm), 2x CD

Obsah, rozsah a měřítka vypracovaných výkresů vyplynou z rozsahu řešeného území a určených širších vztahů, budou během semestru upřesněny a odsouhlaseny vedoucím diplomové práce.

4/ seznam dalších dohodnutých částí projektu (model)

Fyzický model vybrané části řešeného území

Datum a podpis studenta

Datum a podpis vedoucího DP

Datum a podpis děkana FA ČVUT

registrováno studijním oddělením dne

22.9.2022

13.9.2022



## OBSAH

ANOTACE	7	
ÚVOD	9	
REFERENCE	10	
METODIKA	18	
ANALÝZY ÚZEMÍ	21	
ŠIRŠÍ VZTAHY	22	
PŘÍRODNÍ POMĚRY	24	
HISTORIE	26	
ÚZEMNÍ PLÁN	34	
METROPOLITNÍ PLÁN	36	
MAJETKOPRÁVNÍ VZTAHY	38	
VYUŽITÍ ÚZEMÍ	40	
DOPRAVA	42	
SPACE SYNTAX	44	
PASPORT ÚDRŽBY ÚZEMÍ	46	
DEMOGRAFIE	48	
POCITOVÁ MAPA	50	
ZÁMĚRY V ÚZEMÍ	52	
SORTIMENT ROSTLIN	54	
SWOT ANALÝZA	58	
VÝKRES HODNOT	62	
VÝKRES PROBLÉMŮ	64	
NÁVRH	67	
TYOLOGIE	70	
NÁVRH	74	
KONCEPT	86	
PROGRAM	90	
NAKLÁDÁNÍ SE SRÁŽKOVÝMI VODAMI	116	
POVRCHY	120	
ZÁVĚR	122	
ZDROJE	124	

## ANOTACE

Jižní Město, možná nejznámější sídliště v České republice, je symbolem panelové výstavby a pohlíží se něj poněkud s despektem. Ve skutečnosti však Jižní Město poskytuje velmi příjemné místo k životu a bydlení. Původní projekt sídliště byl velmi promyšlený a skvěle navržený. Bohužel v čase došlo k množství změn a výsledek se velmi liší od původního návrhu. Na okraji zájmu jsou drobné i rozsáhlé plochy mezi domy, které jsou však integrální součástí bydlení na Jižním Městě. Můj návrh se proto zabývá právě těmito plochami a jejich údržbou. Místo radikálních konceptů a smělých designových vizí navrhuji postupné drobnější úpravy, které budou udržitelné jak z hlediska financí, tak z ekologického pohledu.



## ÚVOD

U nového projektu jako architekti často ze všeho nejdříve přemýšlíme o konečném designu. Údržba a následná péče jsou až druhotné. Stěžejní myšlenkou této práce je pokus o obrácení tohoto myšlenkového toku. Na Jižním Městě vznikla od doby jeho výstavby řada hodnot, které je třeba respektovat. Záměrem tedy není vytvářet revoluční koncepce, ale drobné každodenní změny, které se propojí ve funkční systém modrozeleňé infrastruktury. Tu koncipovat tak, aby poskytovala každodenní rekreační možnosti zdejším obyvatelům. Zabývám se atmosférou místa, provázaností plánování a následným managementem.



## REFERENCE VEŘEJNÁ PROSTRANSTVÍ SÍDLIŠŤ

Sídlíště Solidarita <sup>1</sup>

- + snadná orientace v prostoru
- + dostupná a logicky orientovaná občanská vybavenost
- + veřejné/soukromé zahrady domů umožňují nájemcům využít rekreační potenciál prostoru



Sídlíště Solidarita <sup>2</sup>

- + struktura zástavby umožňuje vytvářet jak rozsáhlejší prostory, které jsou využívány pro rekreaci, tak drobné plochy předzahrádek s proměnlivou, rozmanitou rostlinnou skladbou



Sídlíště Ďáblice <sup>3</sup>

- + snadná orientace v prostoru
- + občanská vybavenost uvnitř „dvorů“ prostory oživuje

Sídlíště Ďáblice <sup>4</sup>

- + kontrast skupin stromů a ploch trávníků vytváří dynamické prostředí s možností stinných i slunných odpočívadel





## VEŘEJNÁ PROSTRANSTVÍ - INSPIRACE

Studio Vulkan, Landschaftsarchitektur -  
Oerliker Park (2001) - stinný háj s travin-  
ným podrostem <sup>6</sup>



Berlín - komunitní zahrada Prinzessinnen-  
garten Moritzplatz - společný projekt  
místních obyvatel vytváří příjemný prostor  
i komunitu v dřívě opuštěné lokalitě <sup>5</sup>



předprostor rekonstruovaného domu je vy-  
užíván jako okrasná zahrada s trvalkovými  
záhony a dětské hřiště, místo původního  
neudržovaného parkového trávníku



Dnipro tower blocks <sup>8</sup>  
charakter sídliště za použití vzrostlých listnatých stromů - ve skupinách či solitery



využití přirozených terénních modelací pro dětskou hru - skluzavky  
Chile, parque de Infancia <sup>7</sup>



Ellement architects, BESEDA U BIGBÍTU, intervence do festivalového areálu - dočasné instalace, jednoduché dřevěné konstrukce <sup>9</sup>



LAVA Architecten, ZAmpon Architectuur, Anderlecht - kontrast intenzivních obytných prostorů a vegetačních pohledových ploch <sup>10</sup>



rekonstrukce panelového domu Rimavská Sobota (Polakovič a kol., 2014) - použití obytného trávníku je možné ve vazbě na intenzivně využívaný prostor. vyžaduje pro svou funkčnost vysokou intenzitu údržby (kosení, hnojení apod.)



Malte Kloes Architekten Zürich, Park Neumünster - prostory nabízející nepravidelnost, poskytují stín, počítají s kalužemi, plevele, proměnlivostí <sup>11</sup>



Sanden+Hodnekvam Architects; MDH Arkitekter; Student housing in Gjøvik - kontrast obytných a pohledových ploch - plochy určené k pobytu i místa s lučnými porosty <sup>12</sup>



Mnichov, rezidenční čtvrť - místa mezi bytovými domy poskytují prostor pro hru, odpočinek, zřizování komunitních zahrádek. druhová skladba je pestrá, mobiliář různorodý (foto vlastní, 2019)



Glassfields, Bristol - kontrasty ploch a záhonů <sup>13</sup>



Rudolfplatz, hochc Landschaftsarchitekten <sup>14</sup>



Rudolfplatz, hochc Landschaftsarchitekten -  
hospodaření se srážkovou vodou jako součást designu <sup>15</sup>



Gellerup City park, rekonstrukce veřejných prostranství sídliště <sup>17</sup>



Park am Gleisdreieck, Berlin - rozdíly  
v intenzitách údržby <sup>18</sup>



Park am Gleisdreieck, Berlin - hospodaření se srážkovou vodou jako součást designu <sup>16</sup>

## **METODIKA**

### **PODKLADY**

Pro účely diplomové práce byly použity podklady z archivu Institutu plánování a rozvoje hl. m. Prahy, územní studie, články, knihy, dostupné mapové podklady historické i současné.

V poslední z časových etap návrhu byly převzaty nejvýznamější záměry k realizaci v území a to Územní studie Nový Opatov a Územní studie Háje.

### **TERÉNNÍ PRŮZKUM**

Terénní průzkum probíhal od října 2021 do listopadu 2022. Území bylo procházeno mnohokrát a v různých obdobích roku.

### **ANALÝZY**

Analytická část diplomové práce se zabývá přírodními podmínkami, historií a současnou podobou území. Zjištěné informace jsou zobrazeny na doprovodných mapách.

### **NÁVRHOVÁ ČÁST**

Na základě zjištěných podkladů, hodnot, problémů a vyvozených východisek, je vytvořen koncept návrhu.

## ANALÝZY ÚZEMÍ



## ŠIRŠÍ VZTAHY

Jižní Město I. se nachází na jihovýchodním konci pražské metropole. Je největším panelovým sídlištěm u nás.

Území se nachází mezi Kunratickým lesem, Milíčovským lesem a Hostivařskou nádrží - přírodní prostředí obyvatelé rádi využívají k rekreaci. Zároveň jsou v lokalitě rozsáhlé plochy veřejných prostranství. Území je výborně dostupné jak individuální tak veřejnou dopravou, od stanice metra Muzeum v centru města je Opatov vzdálený 15 minut.

Schéma zobrazuje umístění dalších významných sídlištních celků v kontextu celé Prahy. Vznikaly v druhé polovině minulého století. Od dřívější zástavby se liší jak urbánní strukturou, tak např. typy bytových jednotek.<sup>19</sup>

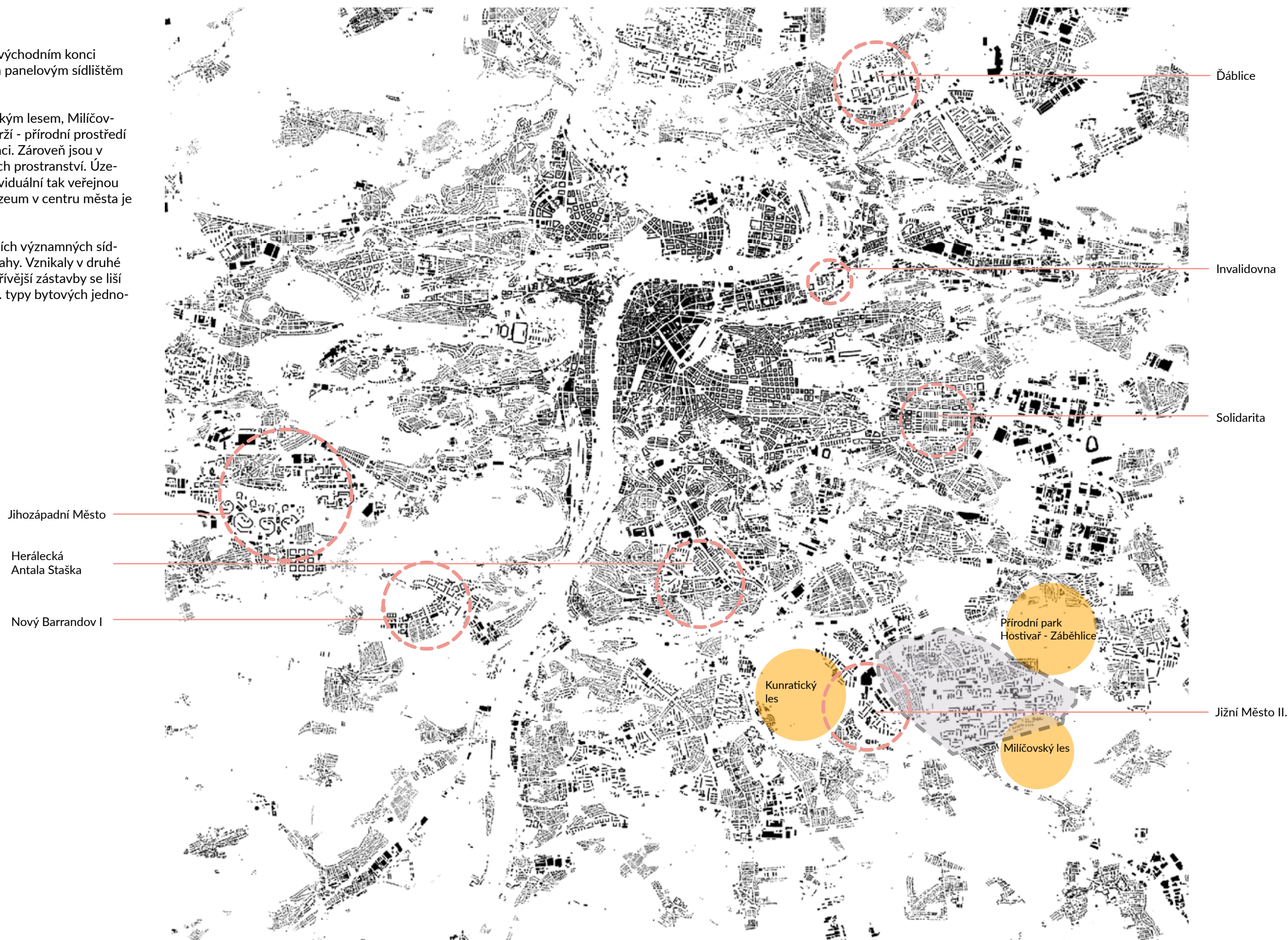



## PŘÍRODNÍ POMĚRY

Území se nachází v nadmořské výšce 280 – 320 m n. m. Z geomorfologického hlediska je součástí pražské plošiny, okrsku úvalská plošina.<sup>21</sup> Podloží tvoří slínovce, středem studovaného území se táhne pás černých břidlic. Dále se zde nachází křemenné pískovce, jílovce a droby.<sup>22</sup> Původně se zde nacházely ilimerizované oglejené půdy a hnědé půdy. Při výstavbě sídliště ke značné změně charakteru půd. V současné době se na území nacházejí zejména antropogenní půdy. Oblast má na poměry ČR teplé klima.<sup>23</sup> Na řešeném území neprotéká žádný vodní tok, ani se zde nenachází žádné vodní těleso. Z ekologického hlediska oblast náleží k Hercynské podprovincii, přirozeným biotopem jsou dubohabrové háje. Územní systém ekologické stability na území nezasahuje. Pro Jižní Město je charakteristické větrné počasí, které je způsobeno georeliéfem. Sílu větru ještě umocňuje urbanistická struktura, která vítr stáčí.<sup>24 25</sup>

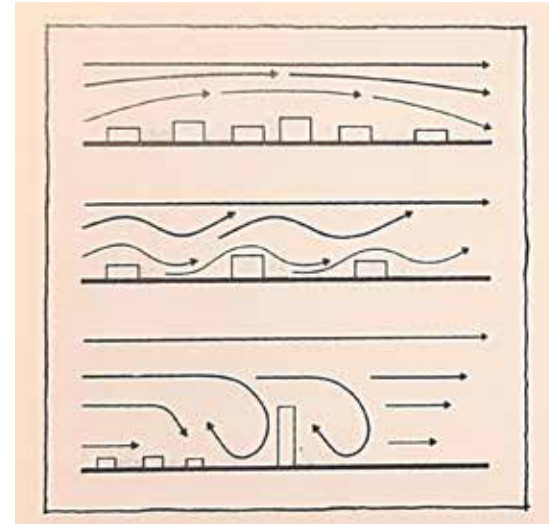

vliv zástavby na mikroklima, schéma Jan Gehl<sup>26</sup>

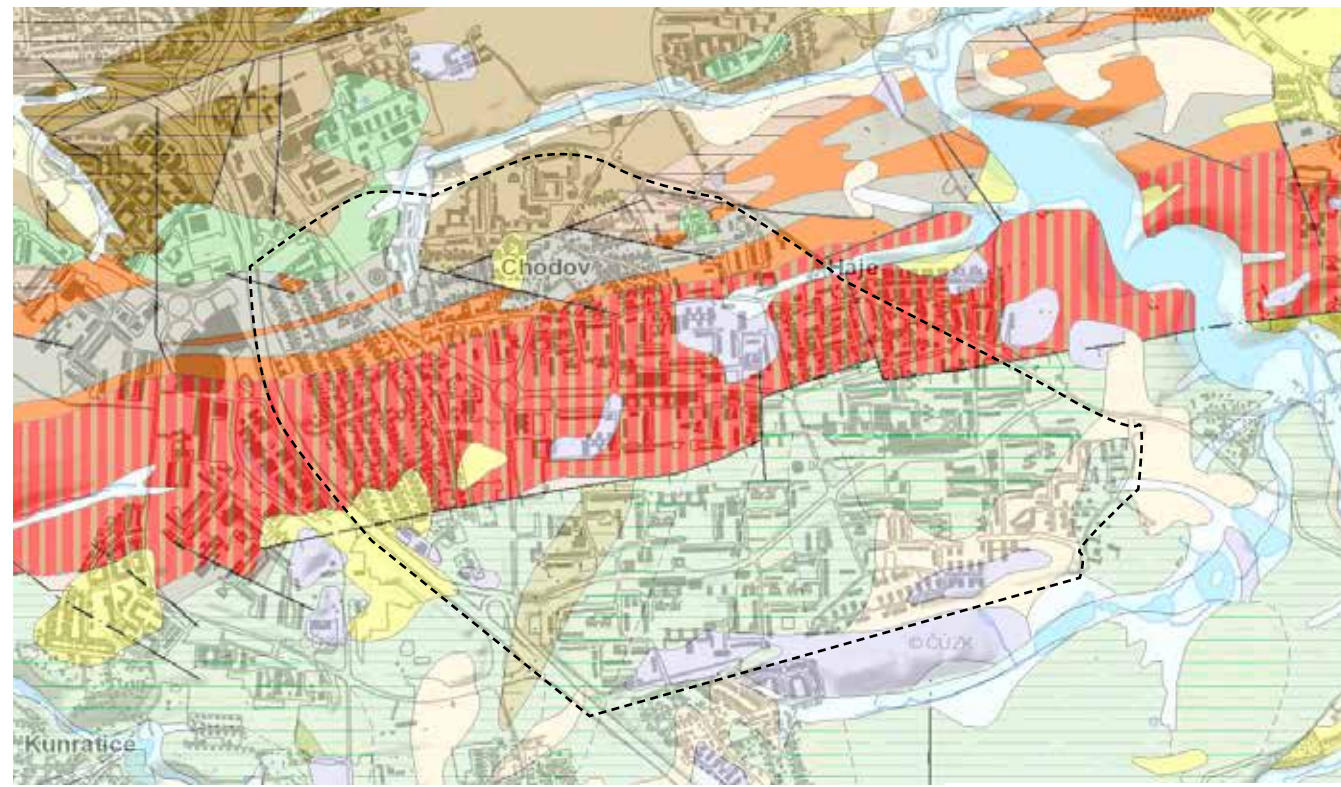

geologie<sup>20</sup>

- slínovce
- černé břidlice
- křemenné pískovce
- jílovce
- droby

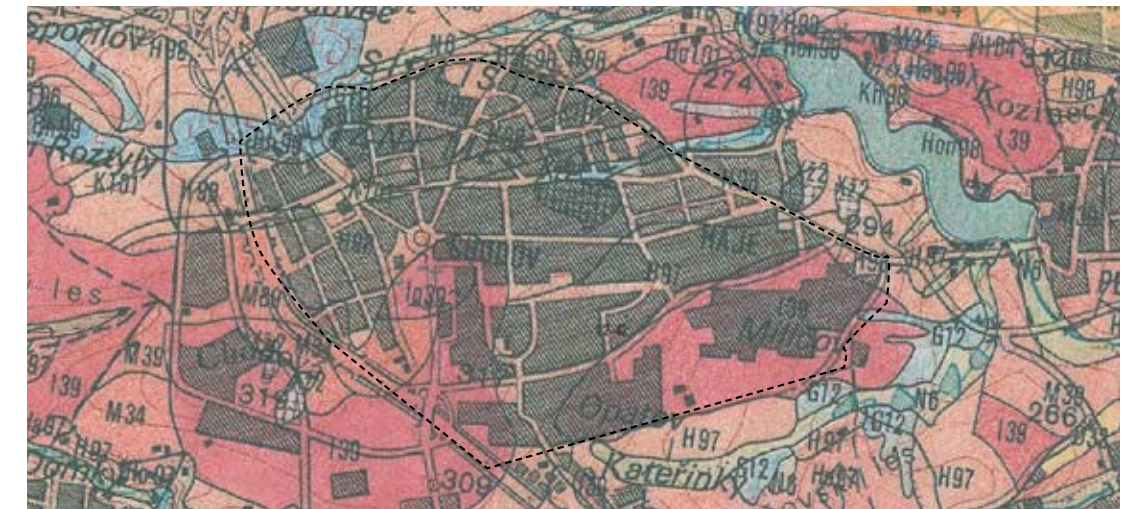

pedologie<sup>27</sup>

- I - ilimerizovaná půda
- H - hnědá půda

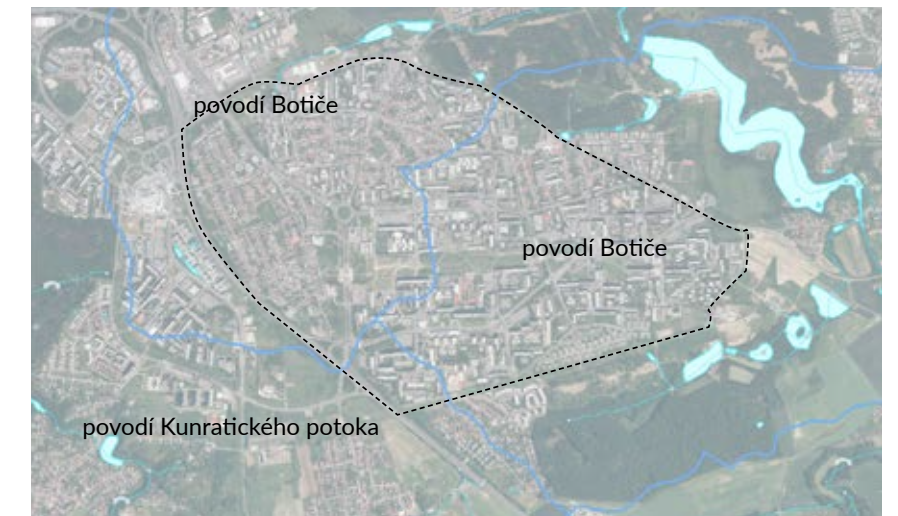

Vodní režim<sup>29</sup>

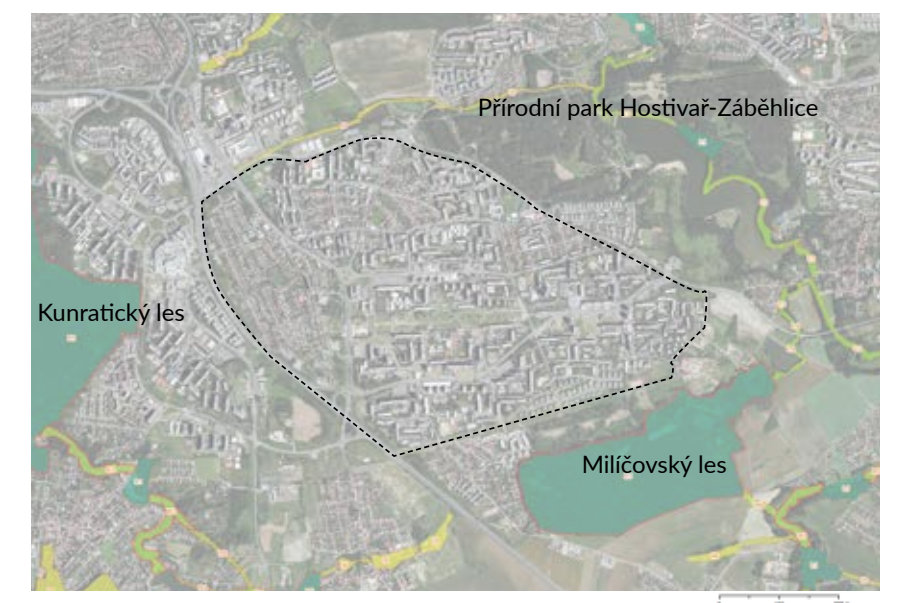

Územní systém ekologické stability a přírodní památky<sup>28</sup>



## HISTORIE



Stabilní katastr 1842<sup>30</sup>

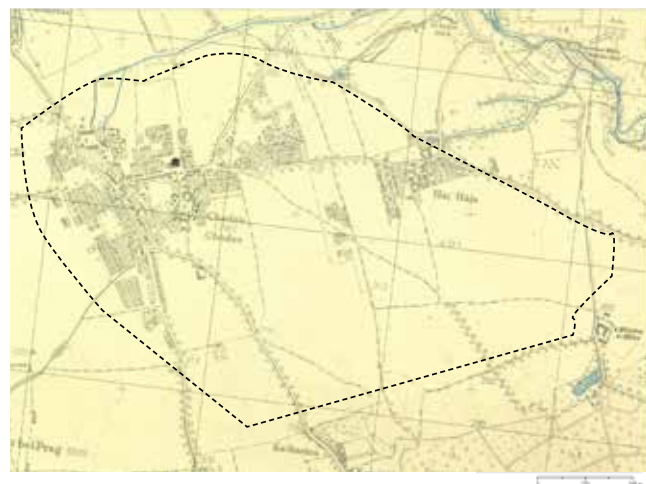

Plán z roku 1944<sup>31</sup>

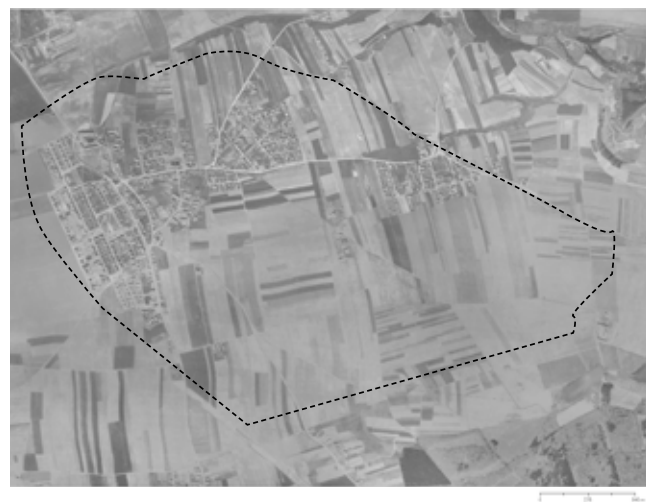
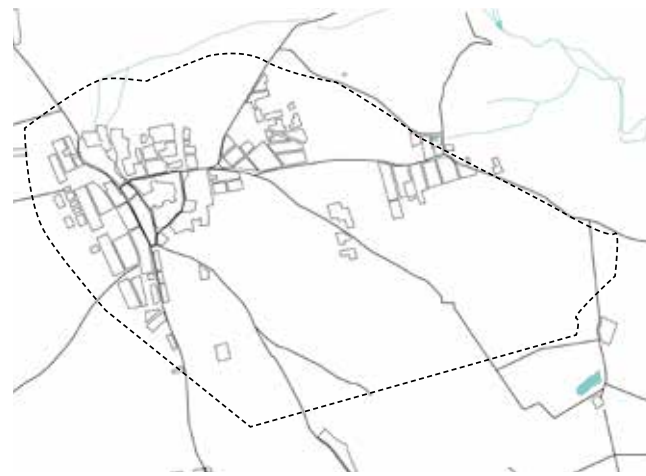

letecký snímek z roku 1945<sup>32</sup>



letecký snímek z roku 1953<sup>33</sup>

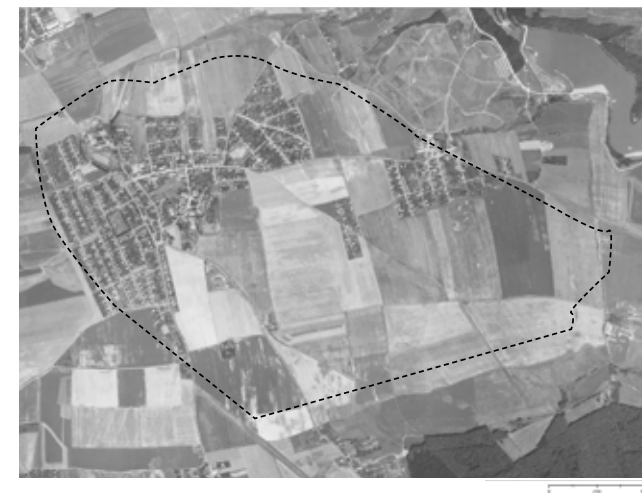

letecký snímek z roku 1966<sup>34</sup>



Stabilní katastr zobrazuje původní struktury sídel, parcelace polí, vedení cestní sítě a vodní plochy. Ve 20. letech pak došlo k prodeji rozsáhlých polí pražské obci, ta umožnila výstavbu, což vedlo k rozšíření zástavby. Zástavba se nadále rozšiřovala, s tím i rostl počet obyvatel dojíždějících do Prahy za prací. Na zobrazení z roku 1966 si můžeme všimnout vlivu změny organizace zemědělské produkce na strukturu polí po roce 1959 kdy se pole chodovského dvora staly součástí JZD. Chodov a Háje se v roce 1949 staly součástí Prahy. V 60. letech začala vznikat dálnice D1.<sup>35</sup>



„Nejde tedy pouze o výstavbu sídliště, ale o výstavbu svébytného městského celku. Svébytnost je dána jednak značným množstvím pracovních příležitostí, dokonce se nám někdy zdá, že sem budou lidé dojíždět za prací“ (Jiří Lasovský v rozhovoru s Martou Uhrinovou)<sup>36</sup>

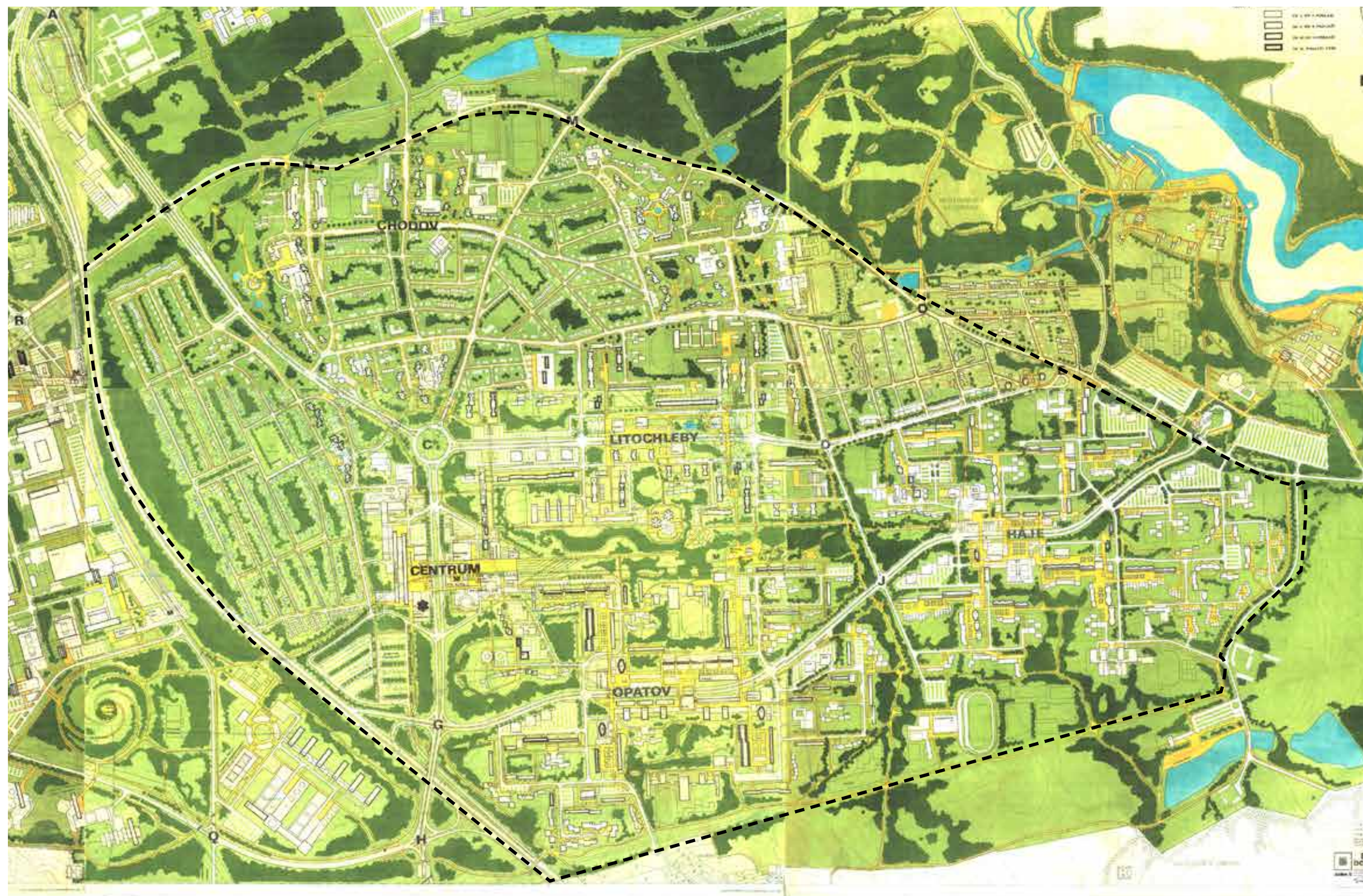

podrobný územní plán z roku 1971<sup>37</sup>



#### Sídliště Jižní Město <sup>41</sup>

Fáze: 5. Technokratická fáze

Autoři: Jan Krásný, Jiří Lasovský, Mirolav Řihošek, Jan Zelený, Jiří Záruba, Vítězslava Rothbauerová, Karel Poličanský, J. Kaufman, Emil Hlaváček, Zorka Buriánková, Jiří Lasovský, Aleš Bořkovec, Vladimír Ježek, Jaroslav Vlašánek, Eva Kunová, Bohumil Kříž, Karel Prager, Jiří Lasovský, Jaroslav Krč, Jitka Tomasová

Projekt od - do: 1966 - 1981

Realizace od - do: 1971 - 1988

Počet bytů: 28176

Počet obyvatel: 94765

Po uspořádání veřejné architektonické soutěže v roce 1966 byl pro výstavbu nové čtvrti vybrán tým Jana Krásného.

Místo výstavby sídliště bylo vybráno již v 60. letech, jelikož Praha hledala území pro výstavbu velkých obytných souborů z důvodu nedostatku bydlení. Území bylo vybráno jednak pro přírodní kvality, ale také pro snadné napojení na technickou infrastrukturu. I přesto, že již u zadání se uvažovalo o začlenění do krajiny a o charakteru zahradního města, vlivem okolností byl následující podrobný územní plán několikrát pozměněn. Navyšoval se počet plánovaných bytů, centrum okolo stanice Opatov nebylo realizováno, stejně tak byl změněn urbanistický záměr postupného snižování zástavby od centra do krajiny a obytných ulic. <sup>38 39</sup>



podrobný územní plán z roku 1971, výřez, upraveno <sup>40</sup>



letecký snímek z roku 1975<sup>42</sup>



letecký snímek z roku 1988<sup>43</sup>

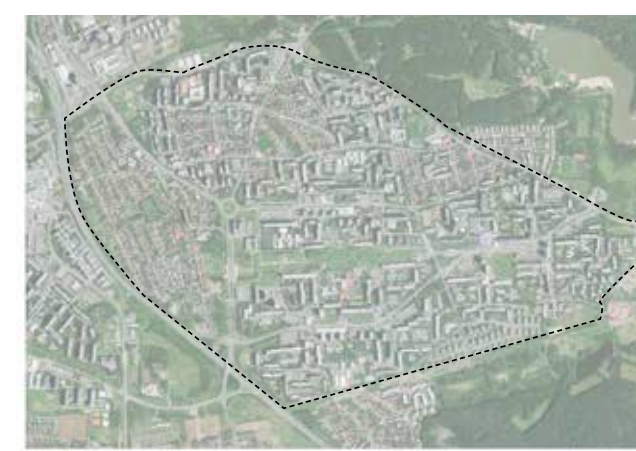

letecký snímek z roku 2022 <sup>44</sup>



zachovaná cestní síť z období pol. 19. stol.,



1842

Stabilní katastr a původní parcelace, patrná je nízká míra zalesnění území <sup>47</sup>



1969

Soutěžní návrhy na podobu plánovaného sídliště - v roce 1966 byla vyhodnocena veřejná soutěž, v roce 1967 pak užší soutěž, na tu navazovaly dvě porovnávací studie. <sup>45</sup>

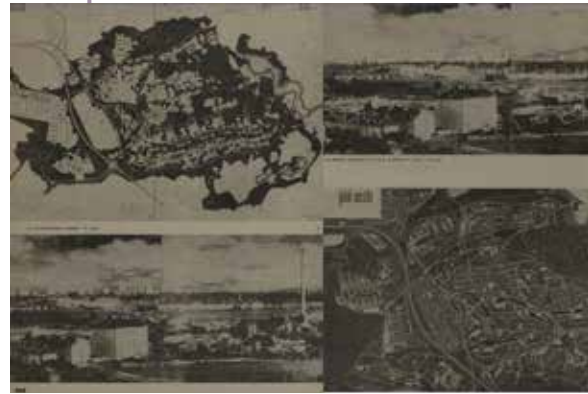

1972

Urbanistická studie krajinářského řešení Jižního Města I., jediný dostupný materiál zabývající se propojením prostranství sídliště a okolní krajiny <sup>49</sup>



1979

Rozestavěná krajina sídliště je objevována a využívána ke hře dětí <sup>51</sup>



2022

Vývoj území stále pokračuje, pozornost poutají zejména oblasti transformace - centrum Hájků a projekt Nový Opatov



Náves Litochleby a polní cesta, archivní fotografie, nedatováno <sup>46</sup>



1971

Podrobný územní plán Jižního Města I. podle návrhu týmu Jana Krásného <sup>48</sup>



1979

Nedokončená prostranství, neplánovaný důsledek rozsáhlé výstavby. <sup>52 53</sup>



1985

Výstavba sídliště trvala až do roku 1988. Perspektiva z Urbanistické studie Centrálního parku ukazuje hlavní místo zájmu v péči o veřejná prostranství. Kromě toho a několika soutěží na dětská hřiště nebyla veřejným prostranstvím věnována větší pozornost. <sup>54</sup>



1985-90

Domovy pro seniory na Chodově a v Hájků jsou označovány jako architektonicky nejhodnotnější stavby na Jižním Městě I. <sup>50</sup>



## ÚZEMNÍ PLÁN

Současný platný územní plán z roku 1999 vyznačuje plochy využití. Většina území je označena jako využití obytné, koridory podél hlavních dopravních tahů uvnitř území jako smíšené (obytné, městského jádra). Dále je v území vyznačena vybavenost, parky, městská zeleň a izolační zeleň, koridor metra, silniční tahy.

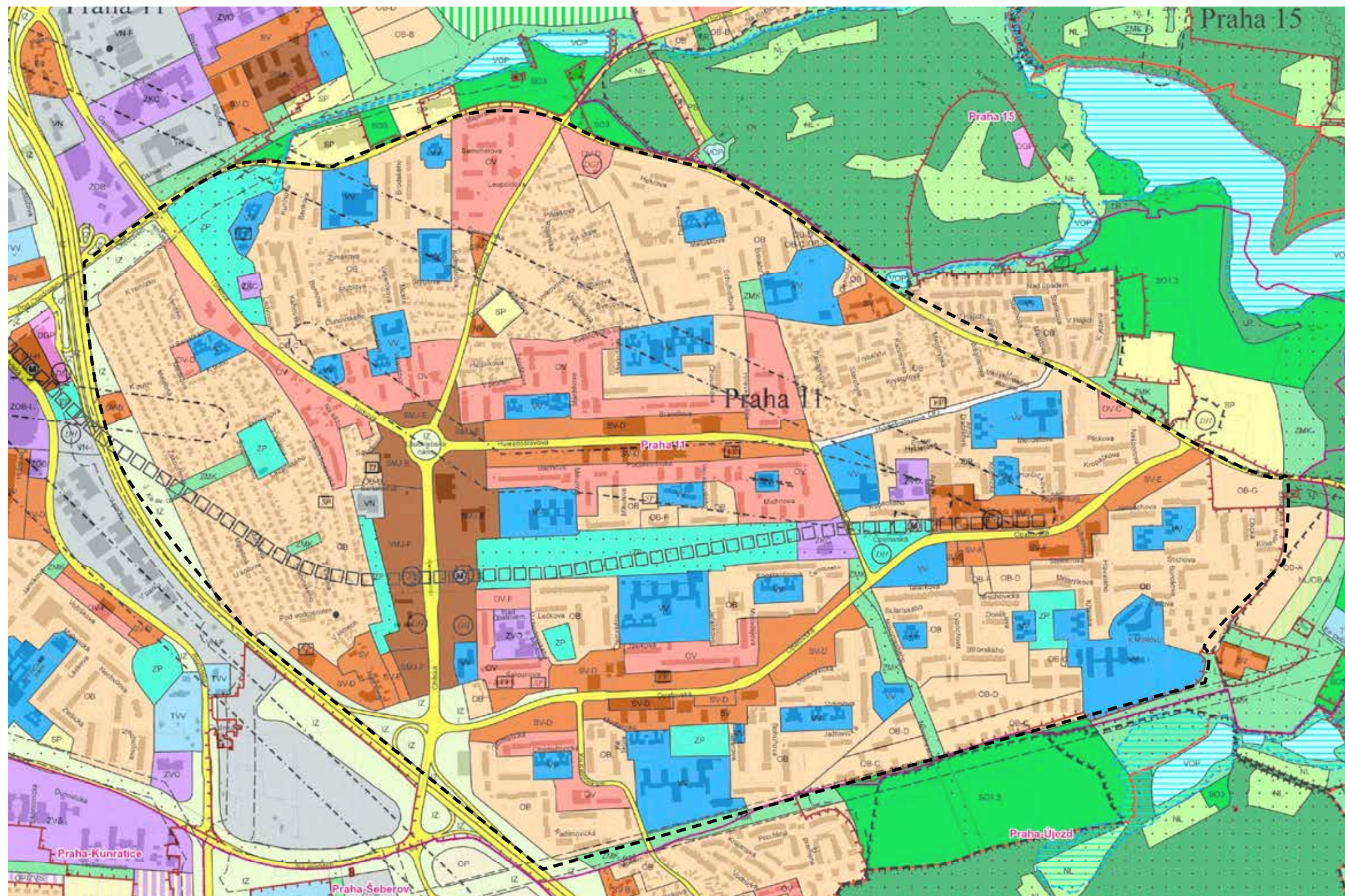

<b>OBYTNÉ</b>	<b>VEŘEJNÉ VYBAVENÍ</b>	<b>PARKY, HISTORICKÉ ZAHRADY A HRBITOVY</b>
OB ČISTĚ OBYTNÉ	VV VEŘEJNÉ VYBAVENÍ	ZP
OV VŠEOBECNĚ OBYTNÉ	ZKC KULTURA A CÍRKEV	ZMK ZELENĚ MĚSTSKÁ A KRAJINNÁ
<b>SMÍŠENÉ</b>	ZVO OSTATNÍ	IZ IZOLAČNÍ ZELEŇ
SV VŠEOBECNĚ SMÍŠENÉ	<b>VÝROBY A SLUŽEB</b>	
SMJ SMÍŠENÉ MĚSTSKÉHO JÁDRA	VN NERUŠÍCÍ VÝROBY A SLUŽEB	

zdroj <sup>55</sup>



## METROPOLITNÍ PLÁN

Metropolitní plán rozděluje území na jednotlivé lokality, každá lokalita má určenou výškovou regulaci a koeficient zastavitelnosti. Lokalita je pojem metropolitního plánu. Je určena převažujícím charakterem současného území.

Metropolitní plán označuje významnou část území jako transformační plochu - okolí metra Opatov a ulici Hvězdoslavovu, OC Opatov, okolí stanice metra Háje. Centrální park je označen jako čtvrtkový park. Kromě ploch současné občanské vybavenosti jsou vyznačeny i plochy navržené pro občanskou či rekreační vybavenost.<sup>56</sup>

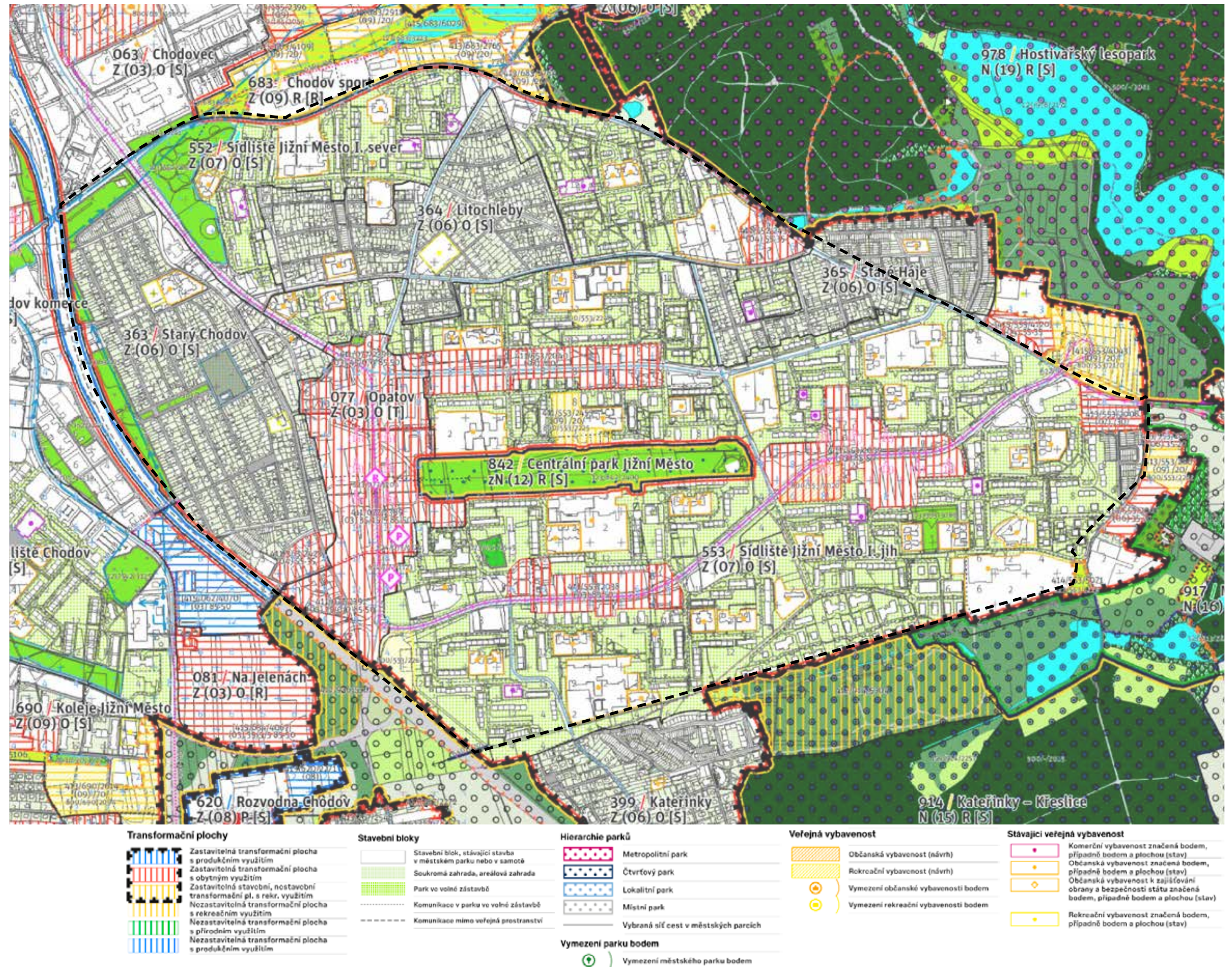



## MAJETKOPRÁVNÍ VZTAHY

Z mapy majetkoprávních vztahů vidíme vlastnickou roztržitěnost, zejména v plochách veřejných prostranství. Největší část ploch je ve vlastnictví Hl. města Prahy bez podílu MČ Praha 11.<sup>57</sup>



- |   |  |   |
|---|--|---|
| ČR včetně státem ovládaných subjektů                      | Obce ČR mimo hl.m. Prahu včetně jimi ovládaných subjektů | Subjekty nezařazené do jiných skupin            |
| Hl.m. Praha včetně jím ovládaných subjektů bez MČ         | Zbývajcí tuzemské právnické osoby                        | Podílnictví dvou a více subjektů různých skupin |
| Městské části hl.m. Prahy včetně jimi ovládaných subjektů | Fyzické osoby  | Subjekt z KN nezjištěn                          |
| Kraje ČR mimo hl.m. Prahu včetně jimi ovládaných subjektů | Zjištěné a zařazené zahraniční subjekty                  |   |



## VYUŽITÍ ÚZEMÍ

Uvedená mapa znázorňuje rozsáhlé plochy veřejných prostranství určené primárně k rekreačním účelům v kontrastu v plochami rodinných zahrad starší zástavby. V Praze 11 je podíl veřejně přístupných prostranství 62%. V soukromém vlastnictví je 27% veřejně přístupných prostranství.<sup>58</sup>



- |  |                                 |                                     |
|--|---------------------------------|-------------------------------------|
| ■ bydlení  | ■ krajina pěstební              | ■ dopravní plochy (silniční, vodní) |
| ■ veřejné služby - zdravotní, bezpečnostní, správa | ■ krajina nelesní               | ■ železniční doprava                |
| ■ kultura, církev, školství, sociální služby       | ■ krajina lesní                 | ■ letecká doprava                   |
| ■ komerční služby, obchody                         | ■ krajina zemědělská            | ■ veřejná prostranství komunikace   |
| ■ obchodní centra, administrativa                  | ■ produkce nerušící             | ■ vodní hospodářství                |
| ■ rekreace přírodní - parky, hřbitovy              | ■ produkce rušící               | ■ energetika                        |
| ■ rekreace aktivní - sportovní, přírodní areály    | ■ zdroje a odpady               | ■ vodní toky a plochy               |
| ■ rekreace vzdělávací                              | ■ veřejná hromadná doprava osob | ■ plochy bez využití                |
| ■ volnočasová infrastruktura - sportovní areály    | ■ garáže a parkoviště           |                                     |



## DOPRAVA

Řešeným územím prochází linka metra C - zastávky Opatov a Háje. Územím prochází celá řada linek autobusů. V současnosti územím neprochází tramvaj, v budoucnu zde má být prodloužena trať tramvaje č. 11. (Váchal, 2011)

Na území najdeme velké množství parkovacích ploch. Parkoviště P+R Opatov navazuje na ulici Chilskou, která propojuje území s ulicí Brněnskou a dále výjezdem na dálnici D1.

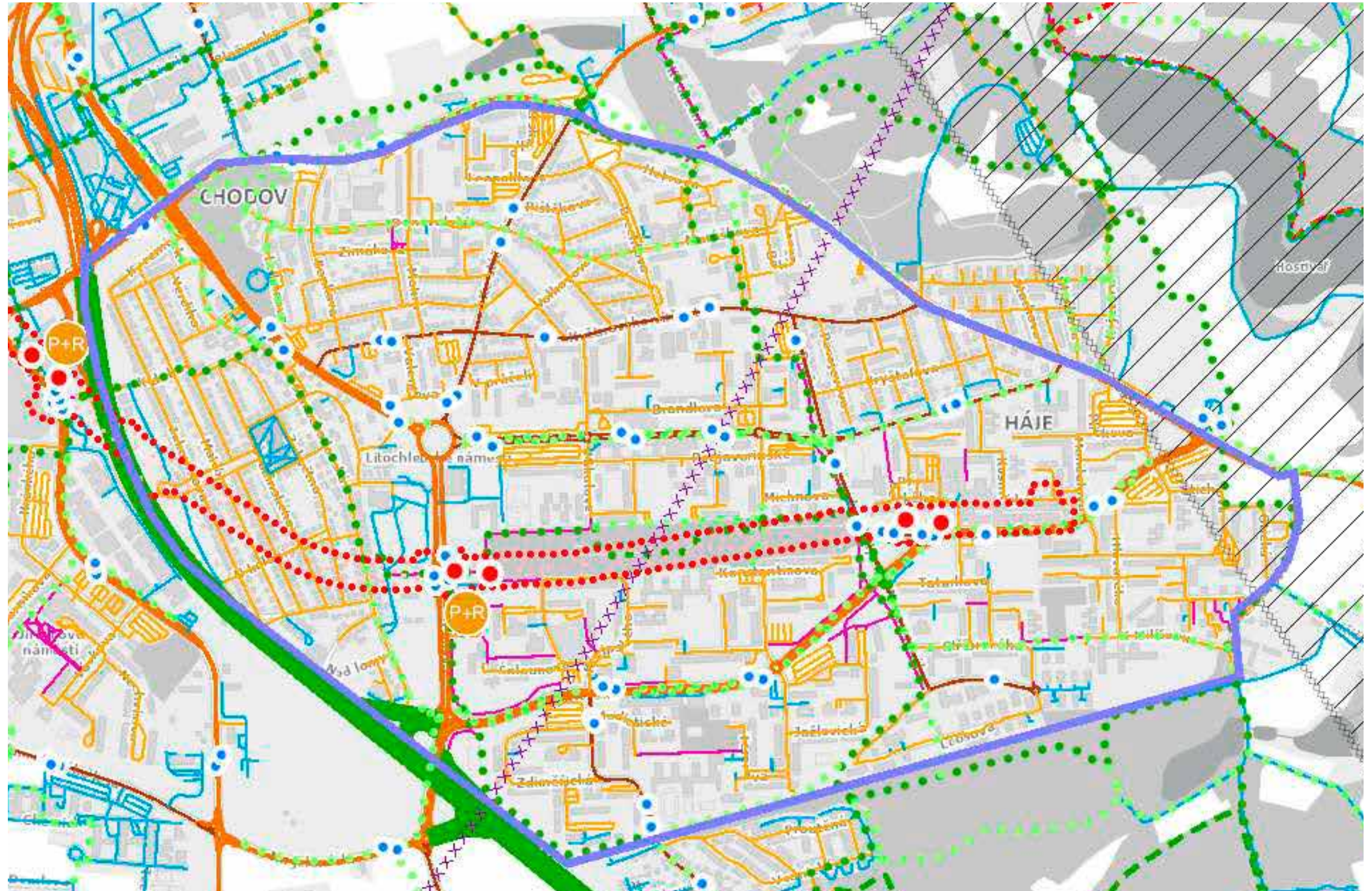

### Komunikační síť

- dálnice
- silnice I. třídy
- silnice II. třídy
- silnice III. třídy
- místní komunikace I. třídy
- místní komunikace II. třídy
- místní komunikace III. třídy
- vybrané místní komunikace III. třídy
- vybrané účelové komunikace

### Turistické trasy

- ⋯ naučná stezka
- - - modrá
- - - zelená
- - - červená
- - - žlutá
- ⋯ značení cyklistické trasy
- ⋯ doporučené a ostatní cyklistické trasy
- - - plavební dráha
- záchytná parkoviště P+R

### Zastávky MHD

- metro
- tramvaj
- autobus

zdroj <sup>59</sup>



## SPACE SYNTAX

Analýza byla provedena zvlášt pro systém pěších tras a silničních komunikací. Hlavním výstupem z analýz je fakt, že na rozdíl od pěších propojení, mají ta silniční jasnou hierarchii a strukturu, která odpovídá tomu, jak byl prostor plánován. Pěší trasy mají nepřesvědčivou a složitou strukturu, která neukazuje jasné centrum.

### PĚŠÍ TRASY

Choice

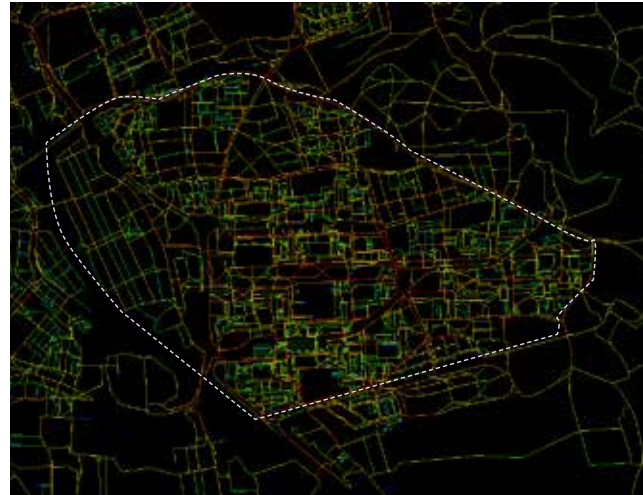

Connectivity

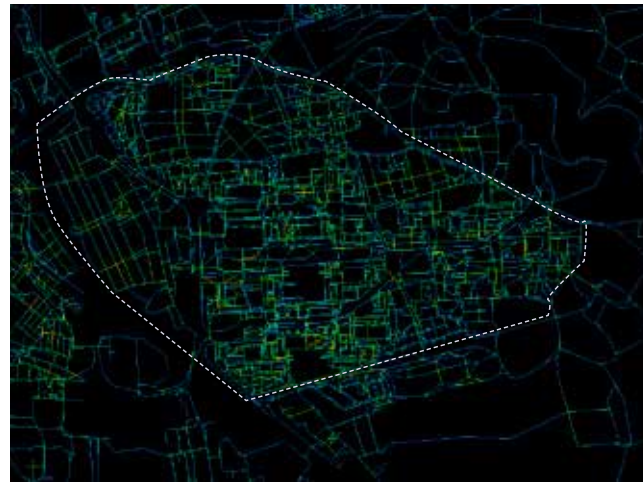

Integrace

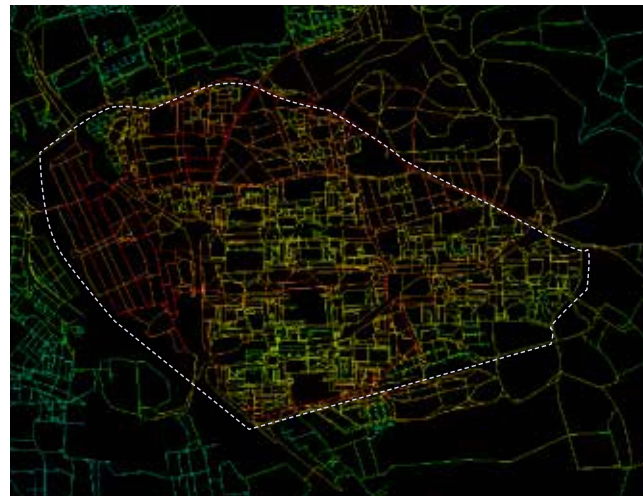

### SILNIČNÍ TRASY

Choice



Connectivity



Integrace

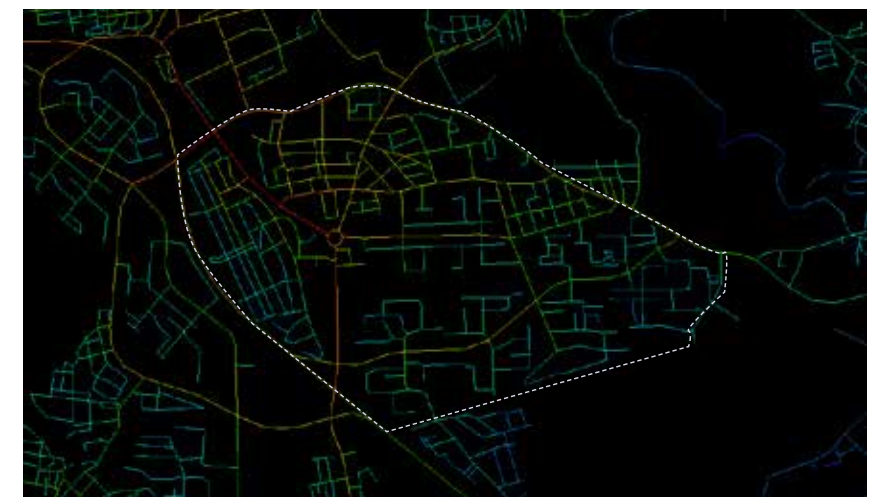



## PASPORT ÚDRŽBY ÚZEMÍ

Aspekt, který velmi komplikuje stav veřejných prostranství je rozdělení správy území. V některých lokalitách rozdělení nenavazuje na žádné v terénu pozorovatelné hranice a způsobuje nemožnost jakkoliv s místem koncepčně nakládat.<sup>60</sup>

Správci veřejné zeleně jsou MČ Praha 11, Urbia, Technická správa komunikací, Lesy hlavního města Prahy, soukromí vlastníci.<sup>61</sup>

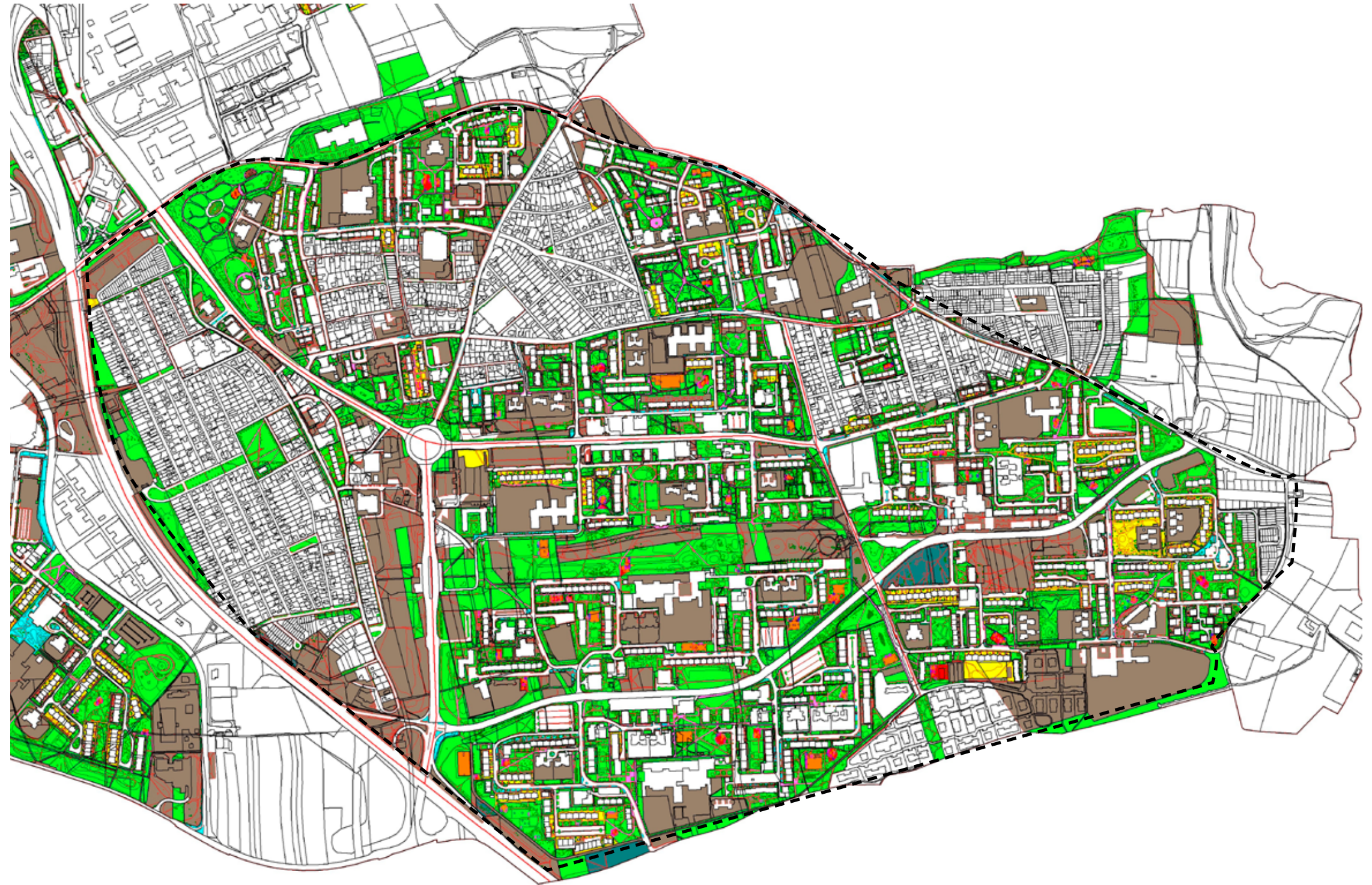

- |   |                                  |   |                  |
|---|----------------------------------|---|------------------|
|  | TSK                              |  | ZIMNÍ ÚDRŽBA     |
|  | SOUKROMÍ VLASTNÍCI               |  | SPORTOVNÍ HŘIŠTĚ |
|  | MČ PRAHA 11                      |  | DĚTSKÉ HŘIŠTĚ    |
|  | URBIA S.R.O.                     |   |                  |
|  | MČ PRAHA 11, POUZE ÚDRŽBA DŘEVIN |   |                  |



## DEMOGRAFIE

Jižní Město vzniklo v době významné bytové krize v 70. a 80. letech. Do nově postavených bytů se tehdy začali stěhovat zejména mladí lidé s dětmi. Takto vznikla dvougenerační struktura obyvatelstva, která na Jižním Městě převládá. Vzhledem k postupné výstavbě a postupnému nastěhování je věková variabilita na Jižním Městě o něco vyšší, než například na sídlišti Lochotín (vzniklo ve stejné fázi vývoje), kam se většina lidí nastěhovala v krátkém časovém období. V současnosti na Jižním městě převažují lidé ve věku 50-64 let a lidé nad 65 let. Většinou se jedná o původní obyvatele. <sup>62</sup>

OBYVATELÉ : 76 786

To je 5,8 % obyvatel Prahy.

PROGNÓZA POČTU OBYVATEL 2050: 70 556

To bude 4,5 % obyvatel Prahy.

### VĚKOVÁ STRUKTURA OBYVATEL

0 až 2 let: 2 280  
3%

3 až 5 let: 2 374  
3,1%

6 až 14 let: 6 868  
8,9%

15 až 18 let: 2 103  
2,7%

\* převzato z územně analytických podkladů hl. m. Prahy, 2020 <sup>63</sup>



## POCITOVÁ MAPA

Na portálu pocitové mapy jsou dle zadaných kategorií zobrazeny poznatky obyvatel městských částí. Místa označovaná jako pozitivní jsou místa trávení volného času, odpočinku, místa, která jsou pro obyvatele příjemná, která by ukázali kamarádům při návštěvě. Jedná se zejména o park u Chodovecké tvrzi, Centrální park a Milíčovský les. Další kategorie ukazuje místa, která vzbuzují negativní emoce, strach, odpor. Tyto lokality, by se podle obyvatel měly změnit. Jsou mezi nimi stanice metra Opatov a Háje, OC Opatov, okolí Hvězdoslavovy ulice. V části Praha 11 mapa zaznamenává přes 7 000 příspěvků od 322 respondentů.<sup>64</sup>

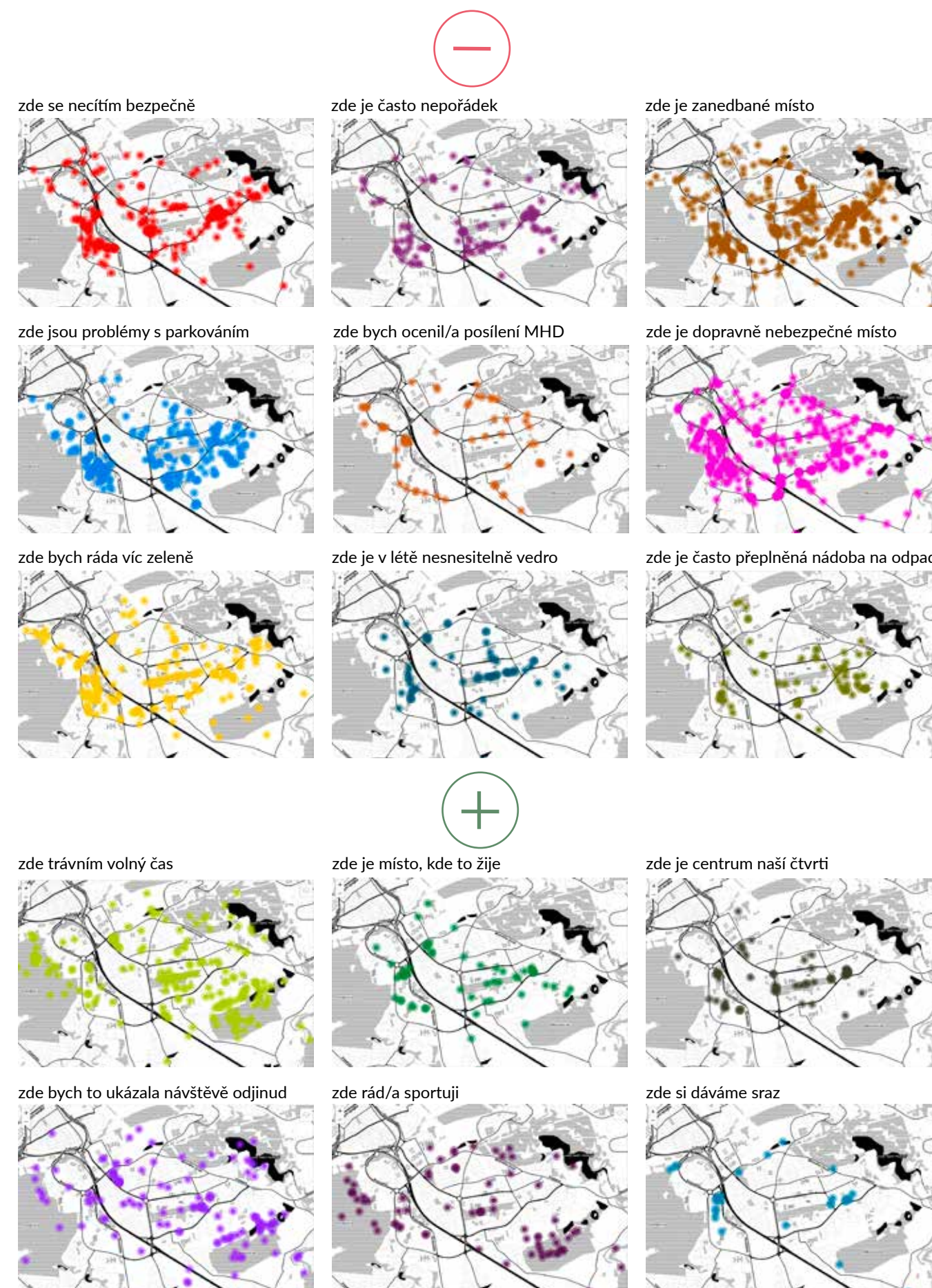



## ZÁMĚRY V ÚZEMÍ

Rozsáhlá část území Prahy 11 je označena jako transformační území. Na těchto místech vznikají návrhy na nové urbanistické studie. Tato práce se nevěnuje návrhu urbanistické studie, počítá však s rozvojem lokality. Proto byla pro účely této práce převzata parcelace navrhovaných ploch.

### Nový Opatov

Navržená urbánní struktura nevyužívá plně potenciál lokality. Návrh vytváří řadu zbytkových, těžko využitelných ploch veřejného prostranství. <sup>66</sup>

### Centrální park

Rekonstrukce Centrálního parku probíhá po etapách již od 90. let. Celková kompozice je koncipována podél hlavní osy, na ni navazují různé druhy rekreačních ploch. Vysokokmenné aleje podél osy ještě umocňují pocit jasného směru. <sup>67</sup>

### Územní studie Háje

Studie transformuje strukturu současného centra a metra Háje. Odstraňuje několika podlažní budovu a vytváří parter ve stejné úrovni se silniční a tramvajovou dopravou. Z hlediska využití území navzájem hmoty budov nevyužívají plně jeho potenciál. <sup>68</sup>



Nový Opatov <sup>65</sup>

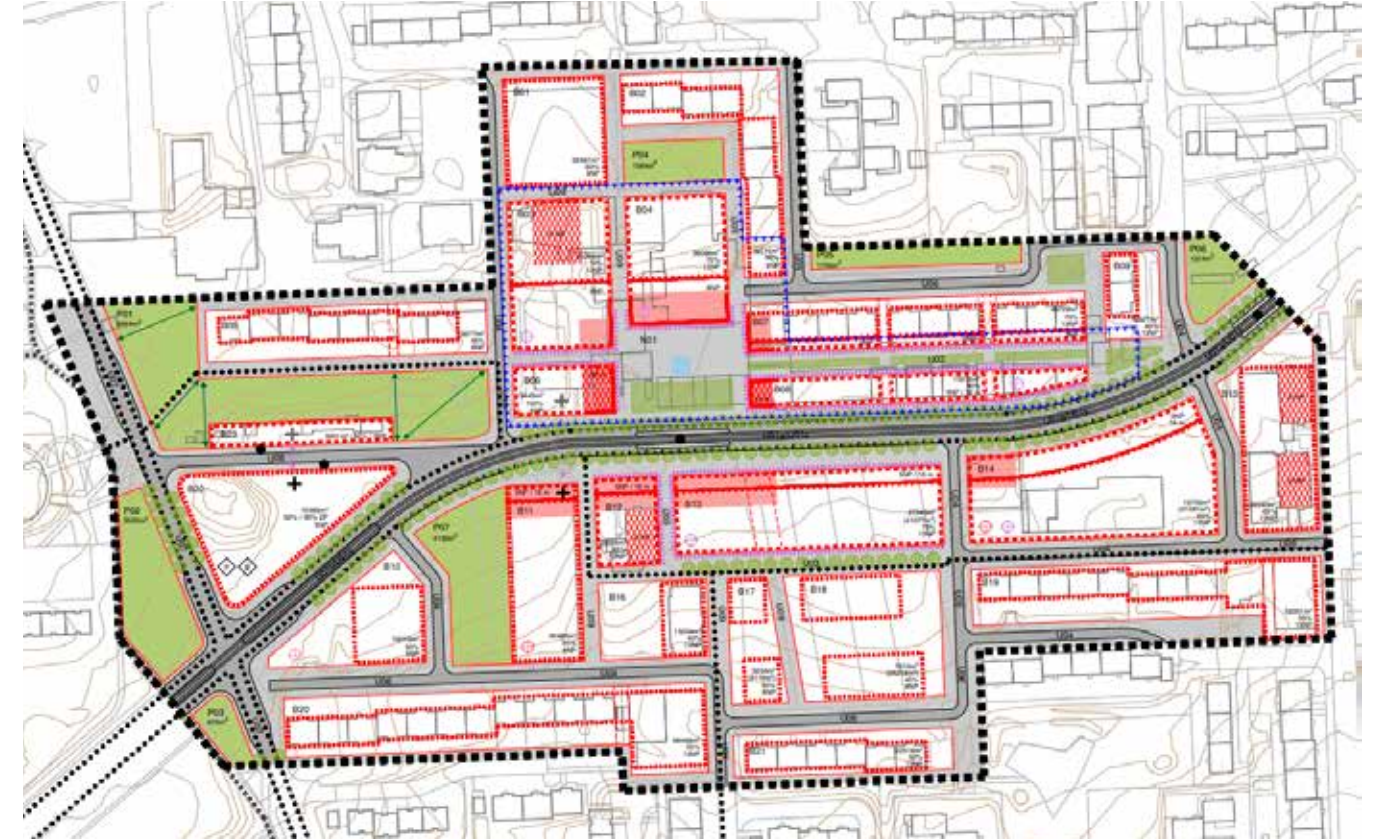

Územní studie Háje <sup>69</sup>



Centrální park <sup>70</sup>



## SORTIMENT ROSTLIN

stromy listnaté soliterní či ve skupinách silně ovlivňují charakter konkrétních lokalit a poskytují řadu benefitů. druhy jako javory (pocházející ze suťových strání a podobných dynamických prostředí) jsou schopné snést zdejší půdní podmínky



při adekvátní péči a nízké intenzitě poježdění je možné i na sídlišti pěstovat zatravněvací dlažbu



komunitní zahrady je nutné lokalizovat v místech, na kterých je trvalý zájem se na zahradničení podílet. pro úspěch projektu je nutné poskytovat nejen plochu, ale i technické zázemí.



sloupovité varianty zatím nejsou v lokalitě tolik rozšířené. při vyšších rozměrech časem mění habitus a rozklesávají se.



conifery, ať už smrky, borovice či jalovce jsou zástupci nadměrně vysazované zejména v 70. a 80. letech 20.st. v určitých lokalitách mají své opodstatnění i dnes. není žádoucí tyto druhy plošně odstraňovat z kompozičních důvodů.



kompozice Centrálního parku využívá kontrastů skupin stromů a rozsáhlých ploch travníku



častým prvkem jsou záhony stříhaných i nestříhaných keřů - berberis, juniperus, symphoricarpos, forsythia, syringa apod.



guerrilla gardening na parkovišti  
- květinový záhon trvalek a letniček



vyšlapané cesty terénem vytváří zkratky v úsecích travnatých ploch



mobilní květinové nádoby osázené letničkami



nové výsadby kopírují často využívaný sortiment ze středu měst. součástí výsadby je ošetření proti korní spále a zavlažovací vak



záhon před vstupem - kombinace jehličnatých i listnatých druhů keřů, nenáročných na údržbu



**HODNOTY**



prostupnost území  
vybavenost občanská  
dopravní obslužnost  
blízkost přírodních rekreačních lokalit  
atmosféra

**PROBLÉMY**



naddimenzovaná veřejná prostranství  
komplikovaná identifikace lokalit v místě  
nízká čitelnost prostředí  
komplikovaná správa území  
rozsáhlé plochy zeleně jsou nákladné a náročné na údržbu  
liniové bariéry

**VÝCHODISKA NÁVRHU**

hierarchizace prostranství  
rovnováha ruchu i klidu  
flexibilní program  
hierarchie cest  
čitelná centra  
adekvátní údržba, péče  
informovanost a participace obyvatelstva  
příležitost kontaktu s vodou  
kontrasty ploch  
zlepšení orientace  
intervence různých časových horizontů  
dočasné zásahy  
akupunktorní zásahy





✓ dopravní obslužnost



✗ nerealizovaná centra městské části



✗ výsadby bez výrazu, bez zajímavých struktur



✓ atmosféra



✗ složitá prostupnost území, liniové bariéry



✗ zanedbaná nová výsadba



✓ dostupnost přírodních rekreačních oblastí

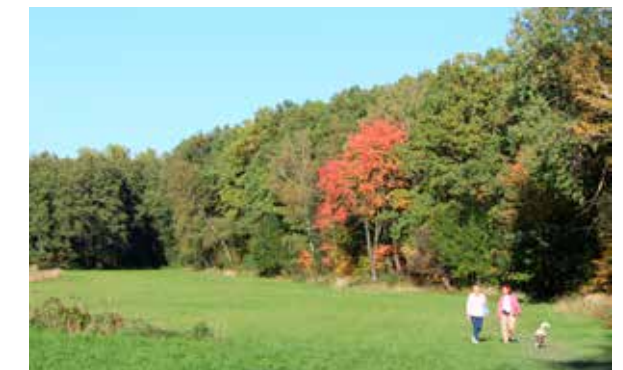

✗ komplikovaná správa území



? služby v přízemí domů



✓ postupná rekonstrukce bytového fondu



✓ vzrostlá vegetace



✗ nízká čitelnost prostředí



✓ veřejná vybavenost



✗ nízká kvalita veřejných prostranství



? vysoká koncentrace psích mazlíčků









# VÝKRES HODNOT

- ← směr dopravního tahu do centra města, na dálnici D1
- zachovalá historická cestní struktura z pol. 19. stol.
- dopravní uzel, stanice metra linky C
- ↔ čtvrtěvý park
- přírodní rekreační oblasti
- významné parky městské části
- památný strom

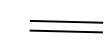



## VÝKRES PROBLÉMŮ

-  vysoká intenzita hluku z dopravy
-  bariéra pro pěší - frekventovaná komunikace
-  absence přechodů
-  komplikovaná prostupnost územím
-  nerealizovaná centra městské části
-  rozsáhlé přehřívané plochy
-  absence vstupů do přírodních lokalit

na celém území:

průměrná až podprůměrná kvalita veřejných prostranství  
nezpevněné a travnaté povrchy jsou propustné pro vodu  
pouze za předpokladu pravidelné péče  
nízká vitalita stromů, podprůměrný vzrůst vlivem  
stanovištních podmínek



NÁVRH



## PRINCIPY NÁVRHU

Změna managementu údržby území  
Změna intenzity údržby  
Akupunkturní zásahy  
Dočasné zásahy  
Poskytování ploch v okolí bytových domů  
Hospodaření s dešťovou vodou  
Udržitelnost a adaptace na změnu klimatu  
Zvýšení potenciálu rekreace

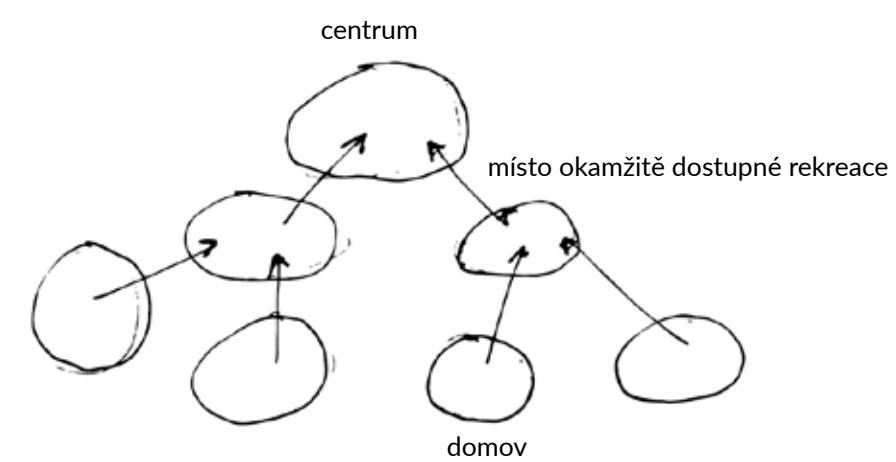

## TYOLOGIE

První schéma zobrazuje pasport zpevněných a nezpevněných ploch v území. Tento podklad slouží zejména pro pasportizaci rozlohy, kterou tvoří vegetační prvky. V celé Praze 11 je 23% zpevněných ploch a 54% nezpevněných ploch.<sup>71</sup>

Dle intenzitních tříd údržby by celá plocha sídlištní zeleně patřila do jedné kategorie, a to kategorie II, tedy střední údržba.<sup>72</sup>

Tuto klasifikaci vnímám pro tak rozsáhlé území nedostatečnou.



schéma: plochy zpevněné vs. nezpevněné



schéma: typologie dle přístupnosti

- plachy s omezeným přístupem
- veřejně nepřístupné
- veřejně přístupné

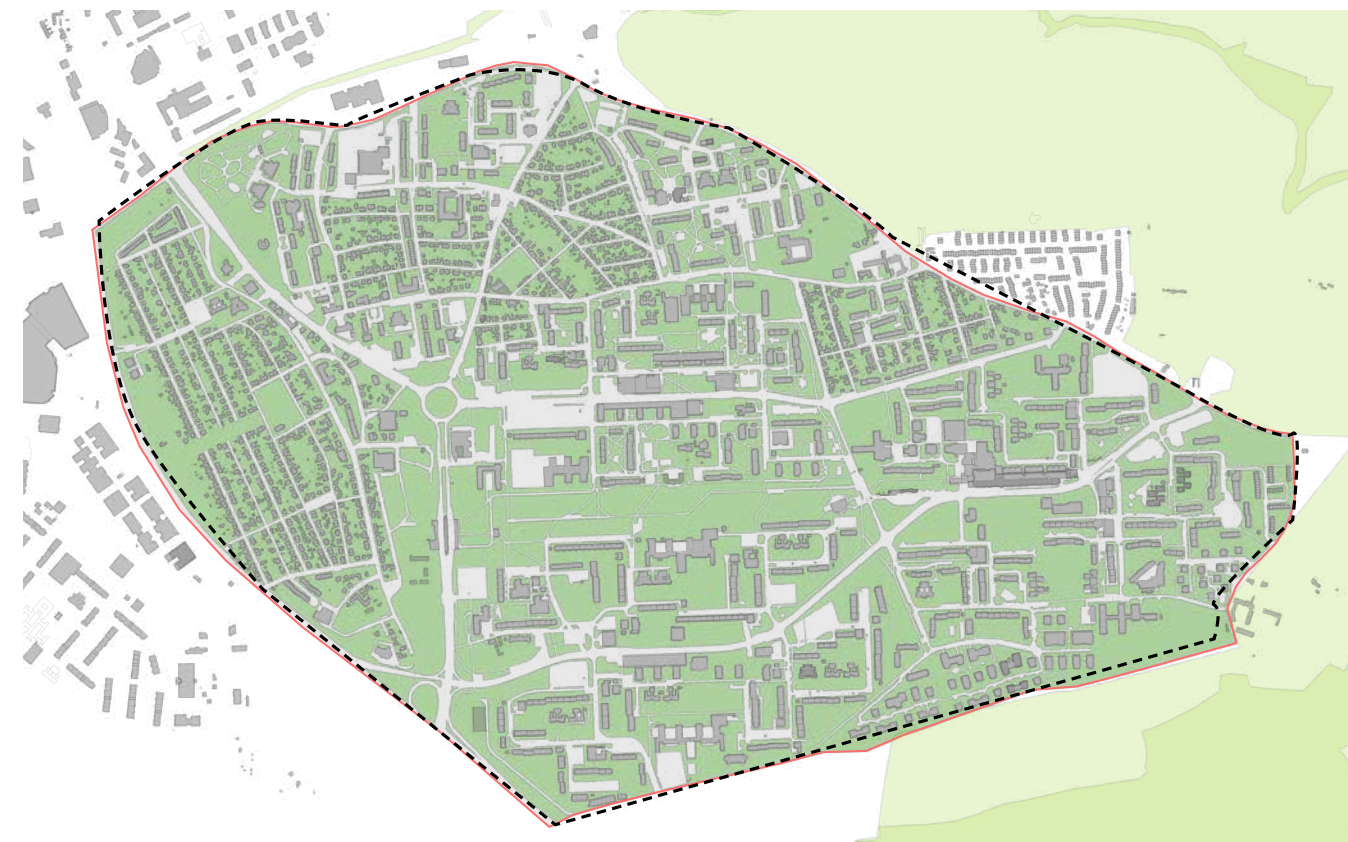

stávající stav

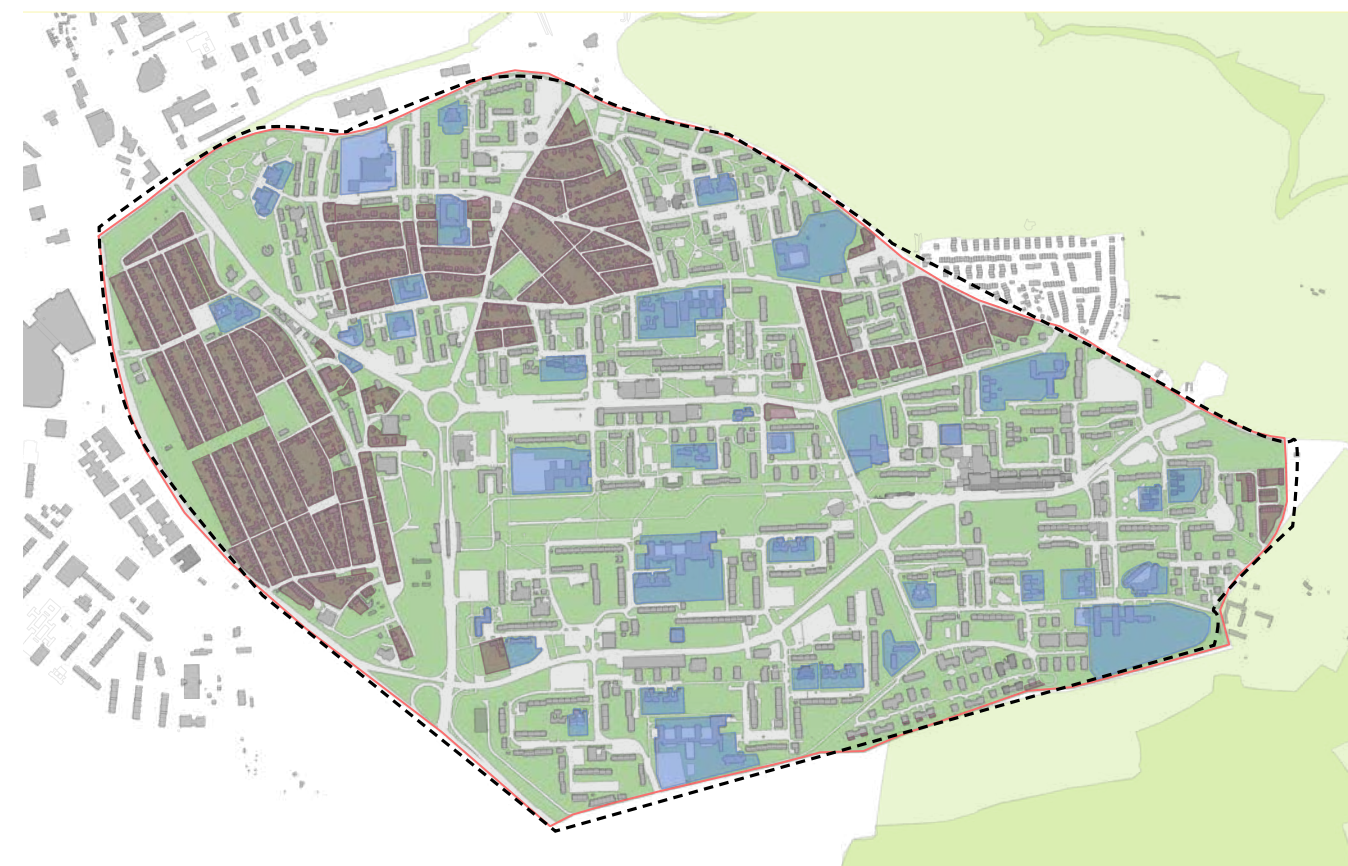
zelená infrastruktura

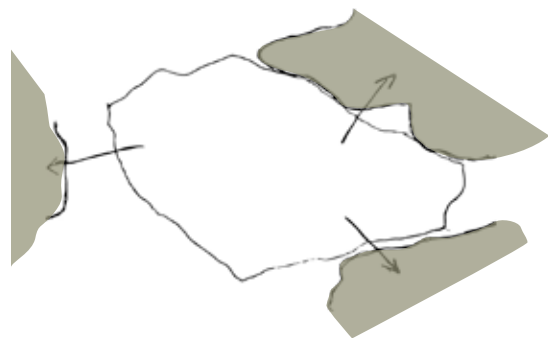

mobilita  
doprava individuální



modrá infrastruktura



stanice metra linky A

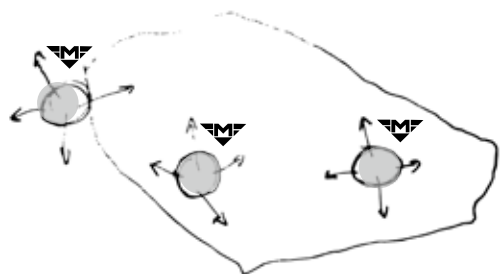

rekreace

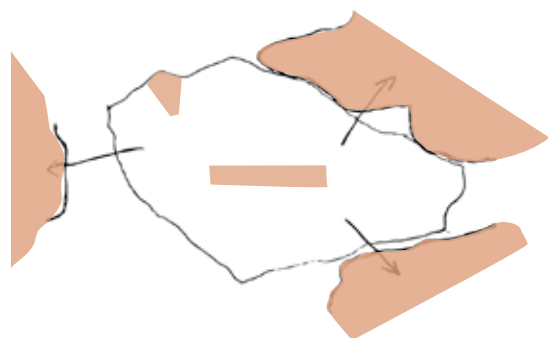

trasy pro cyklisty

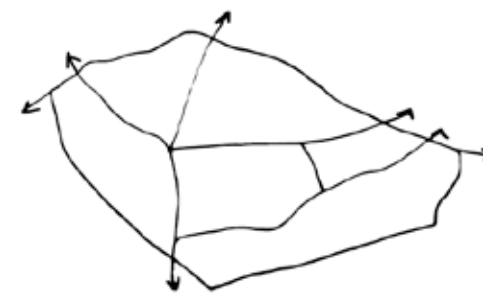

centra v území

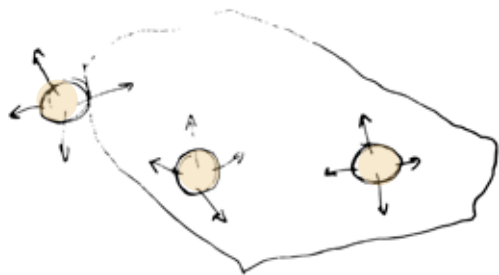

navrhovaný stav

zelená infrastruktura

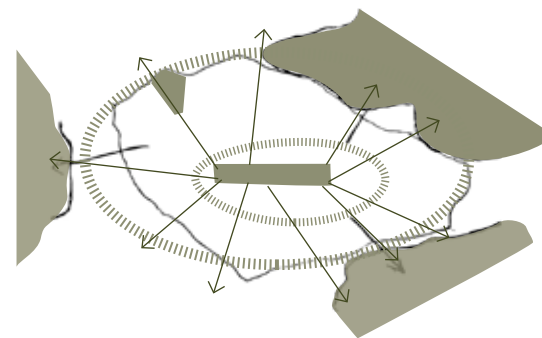

mobilita  
doprava individuální

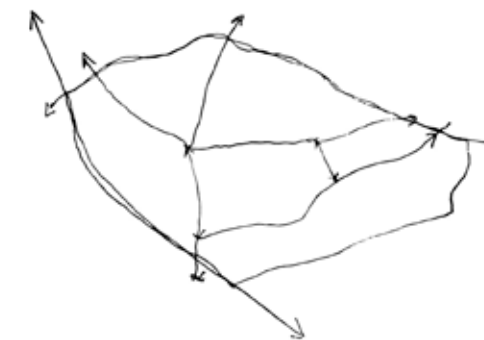

modrá infrastruktura



stanice metra linky A

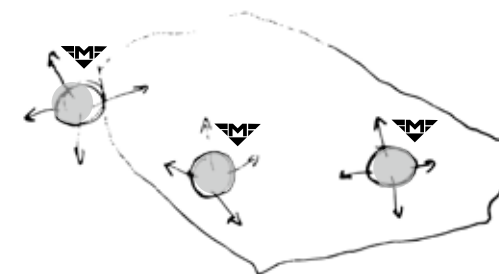

rekreace

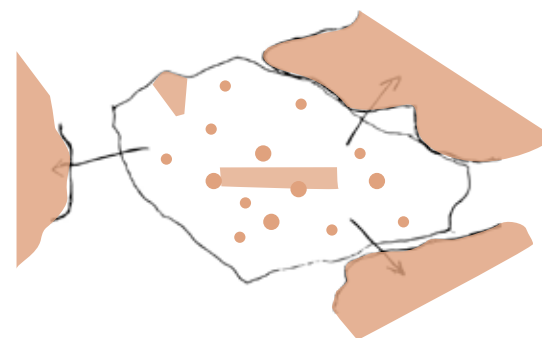

trasy pro cyklisty

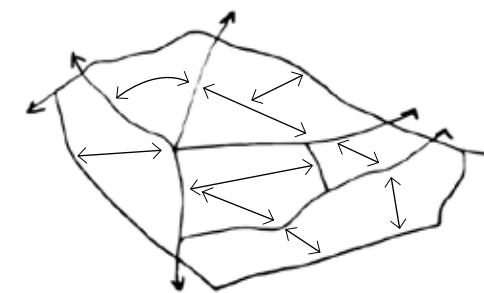

centra v území

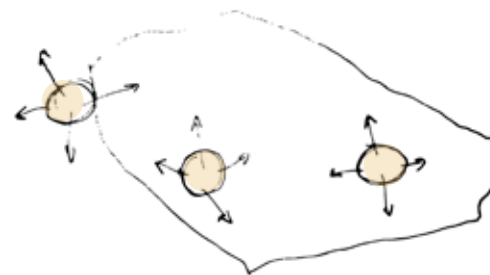

plánovaná trať tramvaje

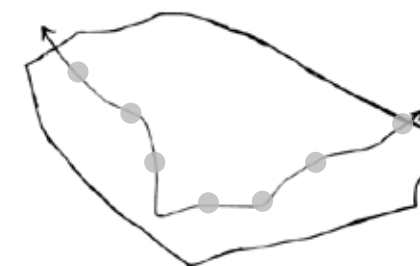



## NÁVRH

Navrhují vytvářet místo designu a radikálních konceptů postupný proces, který má změnit přístup k péči o veřejná prostranství.  
Časově etapizované kroky v situaci ilustrují principy a zásady návrhu.

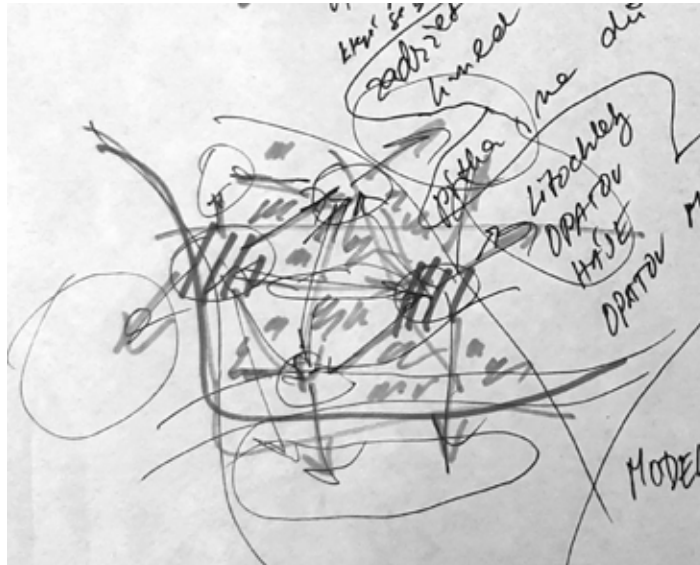

„Urbanismus a architektura města není jen architekturou výstavby, hmot domů a zbudovaného, vydlážděného a osázeného, ale i inverzním urbanismem prázdnoty v mezerách, pomlkách mezi nimi a kolem nich“<sup>73</sup>

## ETAPIZACE ZÁSAHŮ

1. etapa - krátkodobé změny  
aktivity  
komunikace  
management

malé změny, drobné úpravy  
participativní setkání obyvatel + pop-up akce  
změna managementu údržby ploch + drobné zásahy pro zlepšení stanovištních podmínek rostlin  
diferenciace ploch trávníků  
vsak  
zlepšení stavu stromů - zlepšení stanovištních podmínek  
drobné stavební úpravy pro zlepšení bezbariérovost

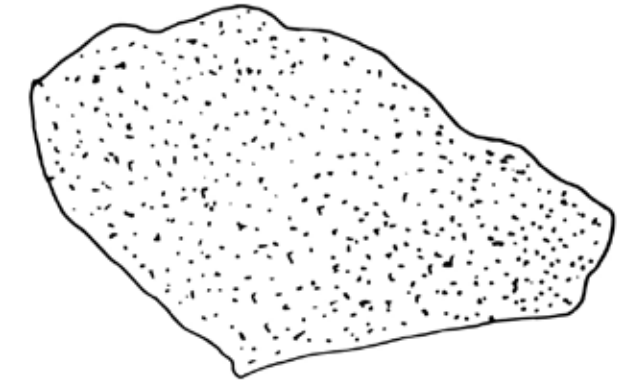

2. etapa - střednědobé změny

výsadby  
zvýšení retenční kapacity povrchů  
změna managementu okolí domů  
úprava tahů + cyklotahů  
menší revitalizace  
údržba optimalizovaná - vsak vody  
úprava vstupů do území  
sadba stromů  
schody na rampy  
nadhody na přechody  
adaptace veřejného prostranství, jeho definování pro budoucí změny

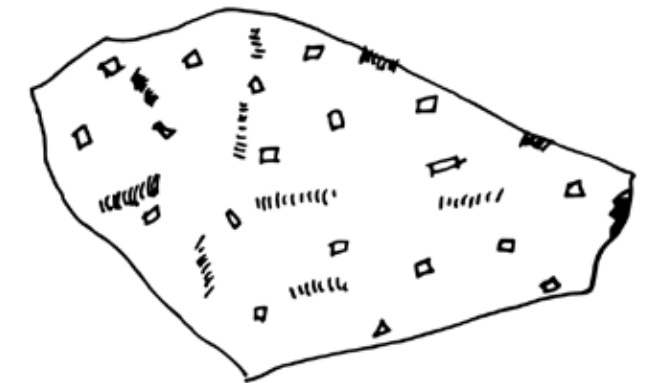

3. etapa - dlouhodobé změny

realizace tramvaje linky 11  
Nový Opatov  
centrum Háje





1. ETAPA

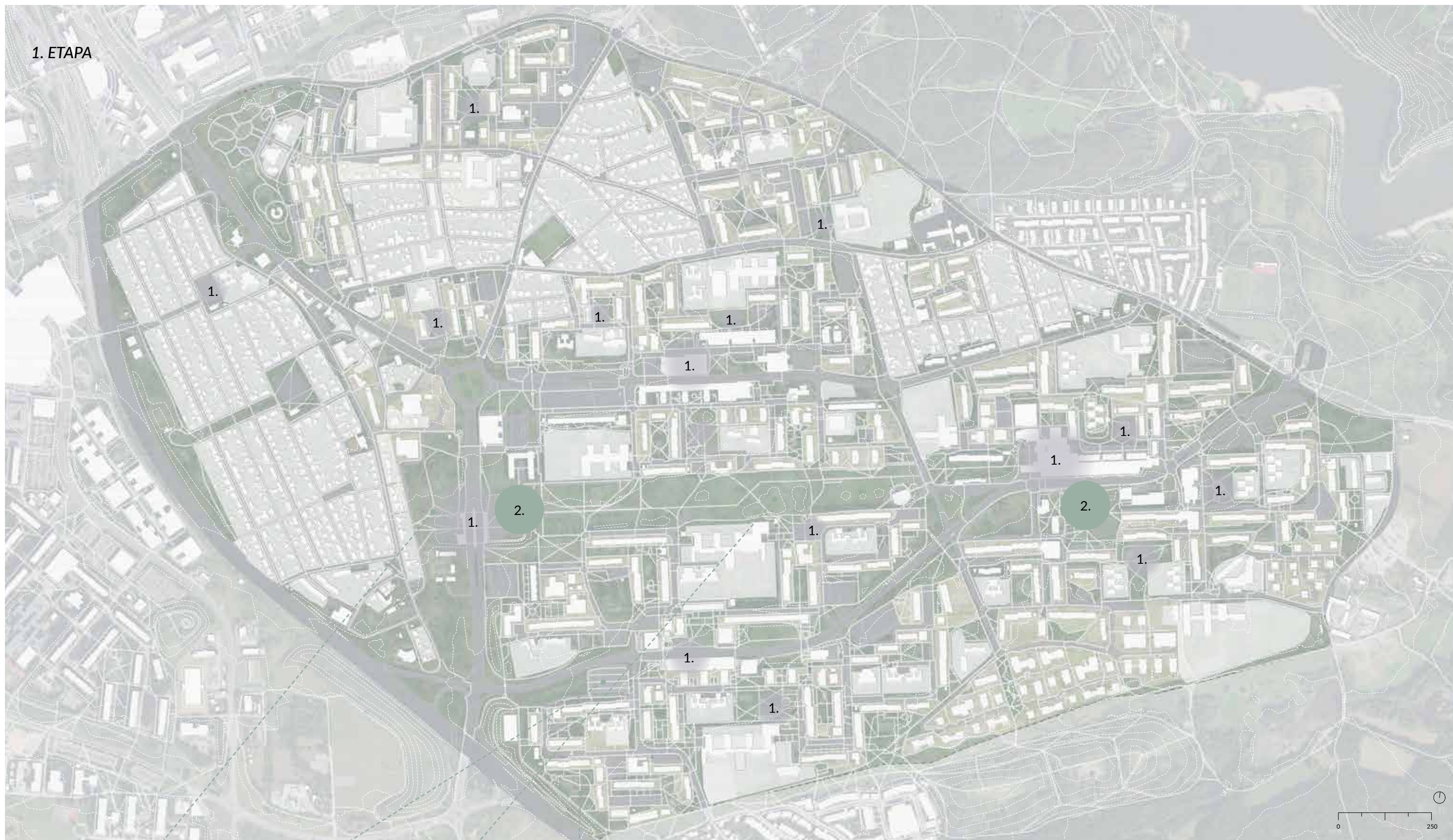

zvýšení retence vody  
travnatých povrchů



recyklace materiálu



zlepšení stanovištních podmínek



zvýšení biodiverzity

- 1. komunikace, participační plánování s obyvateli
- 2. pop-up akce

- změna managementu údržby, drobné zásahy
- pronájem prostranství pro SVJ



2. ETAPA

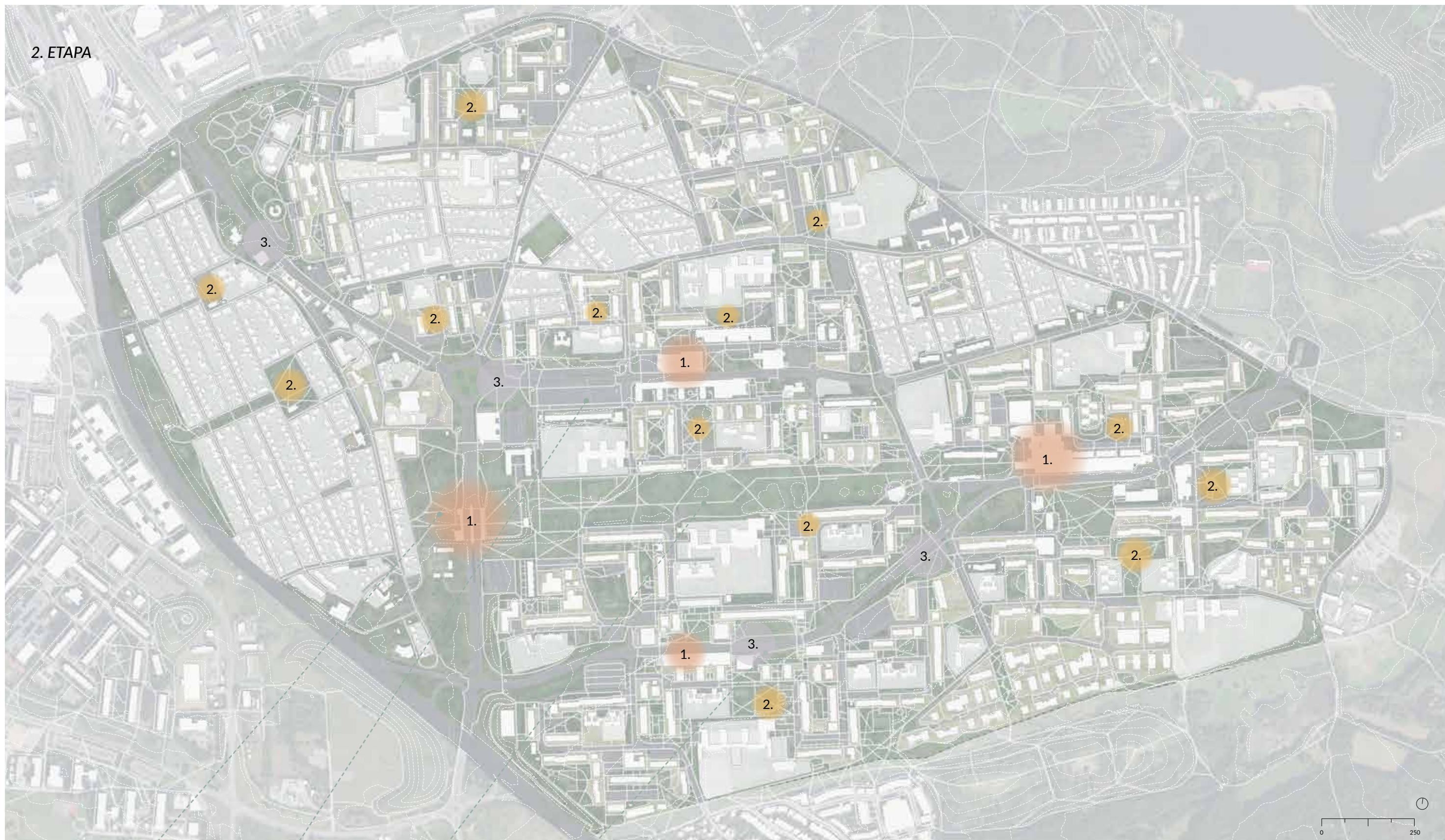

kontrola a údržba prostranství



zvýšení retence vody zpevněných povrchů



proměna typologie vegetačních prvků



realizace cyklotahů

1. centra území
2. definování míst uvnitř sídliště s vyšší mírou rekreačního potenciálu
3. změna víceúrovňových propojení na jednoúrovňové



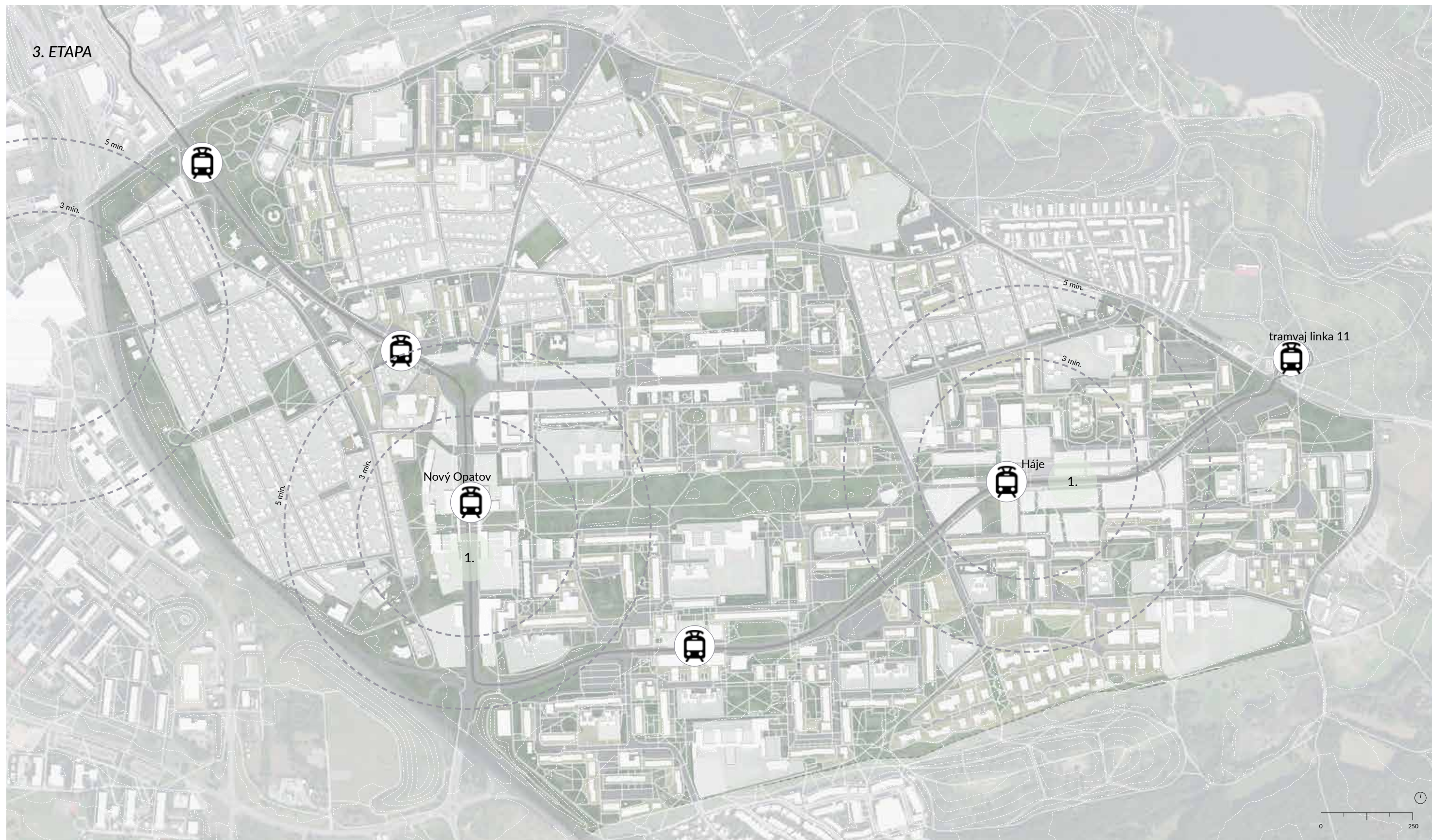

1. budoucí podoba center na stanici metra Opatov a Háje, převzaté z územních studií projektů. Podoba výstavby bude mít zásadní vliv na vztahy v celém území.

Území se však může svým vlastním tempem proměňovat i bez očekávaných rozsáhlých změn. Nastartovat proměnu může právě každodenní péče.



provzdušnění trávníků

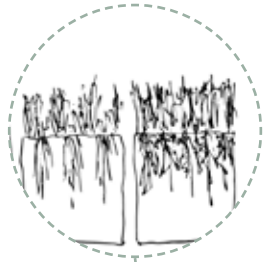

vegetace v probouraném asfaltu

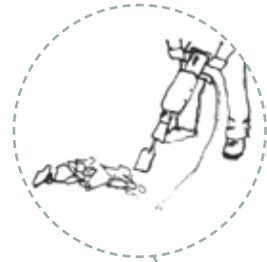

aerifikace kořenů stromů



druhá pestrost společenstev

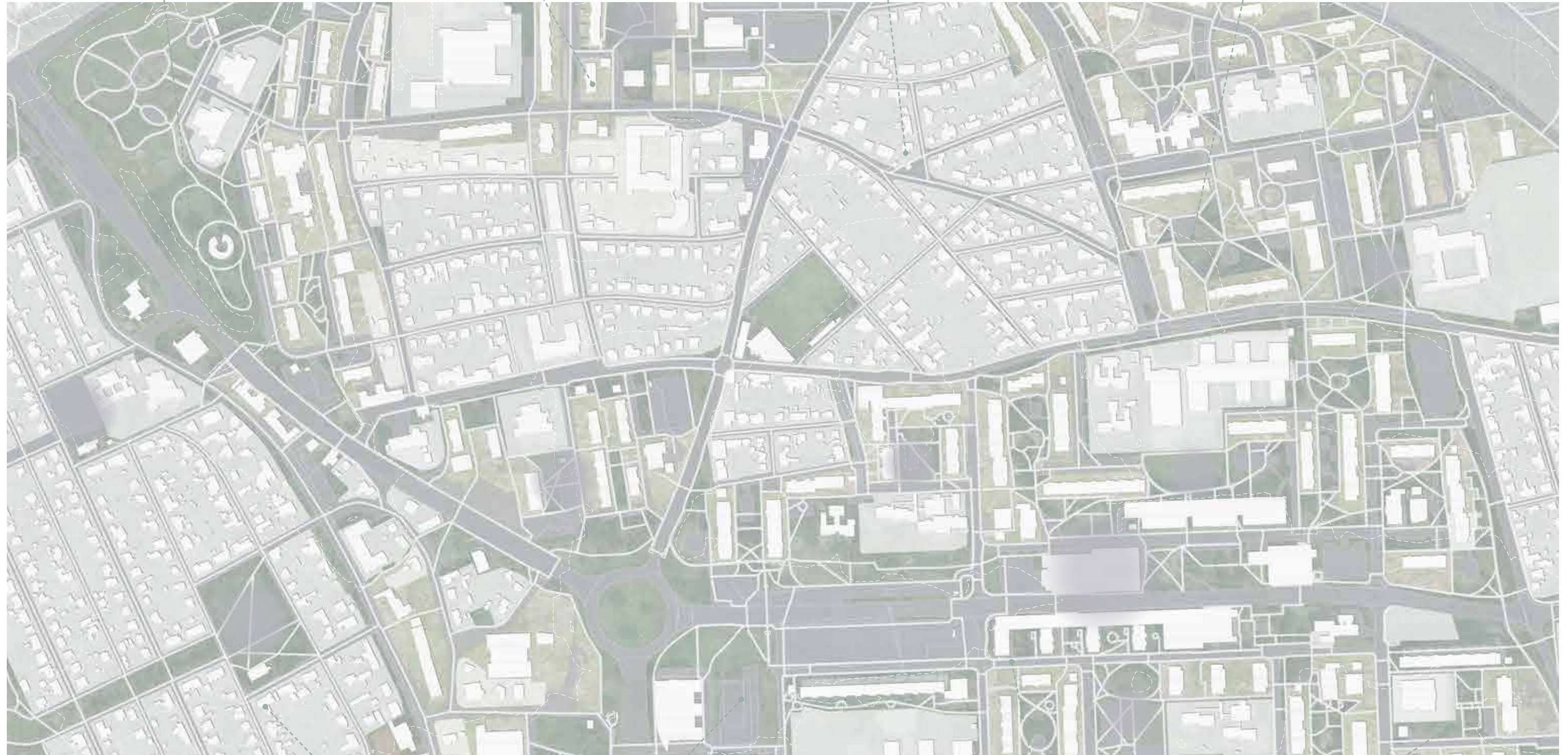
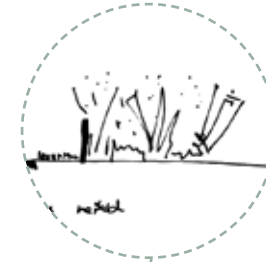

změna managementu kosení



kontrola a údržba prostranství

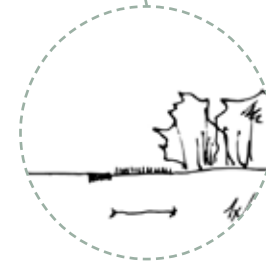

kontrast řádu a neřádu

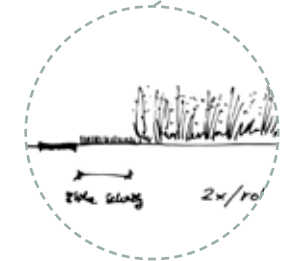

zextenzivnění ploch







KONCEPT

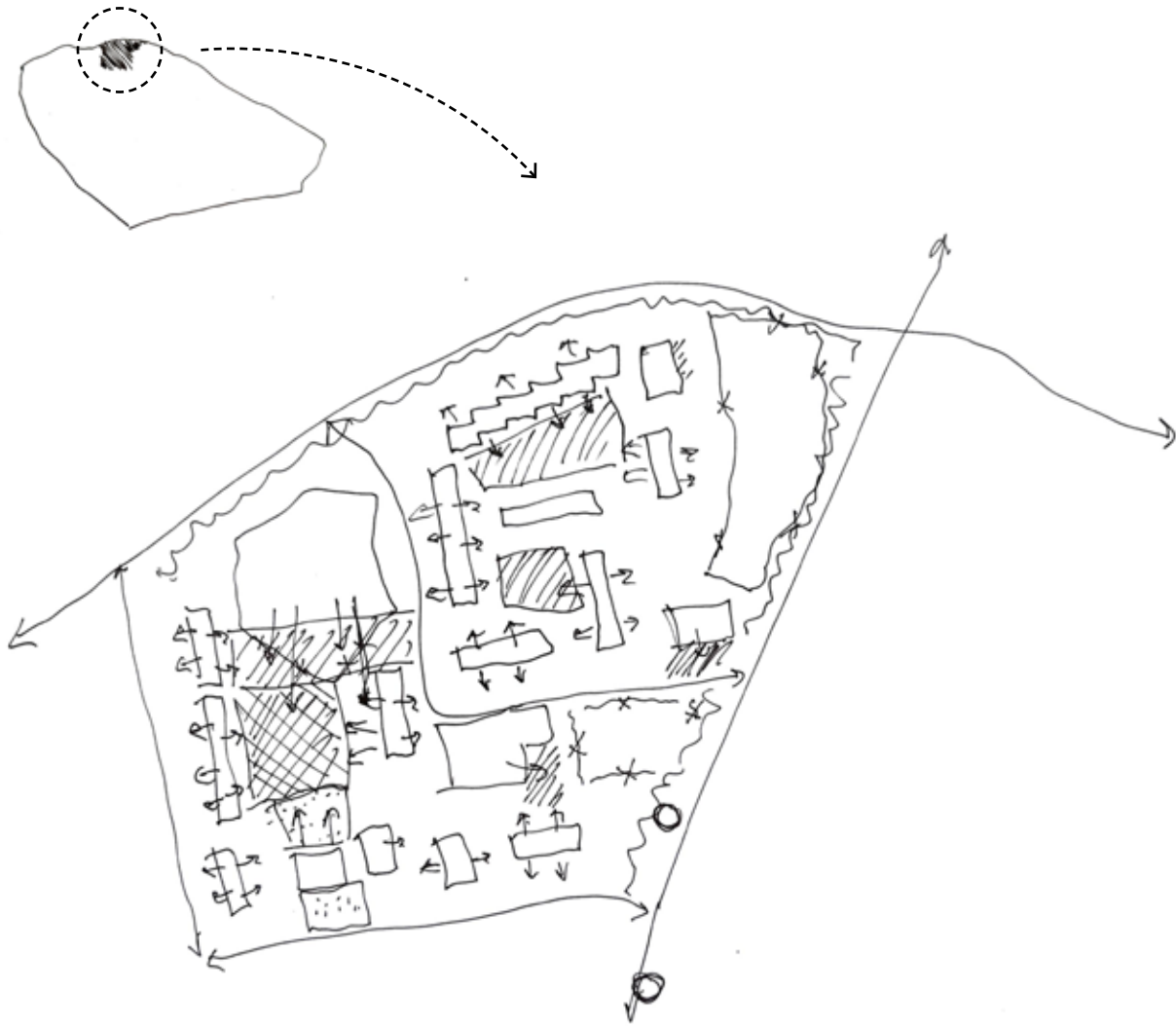

konceptní schéma



občanská vybavenost

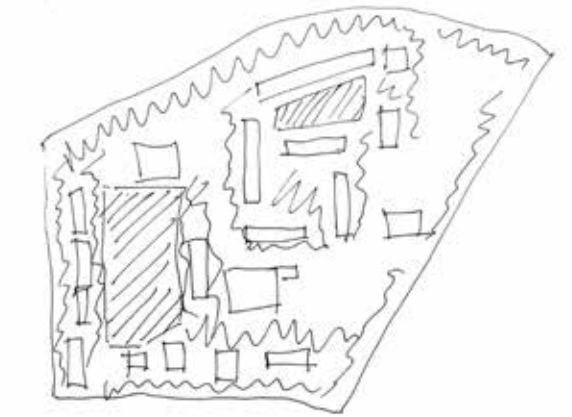

údržba  
údržba

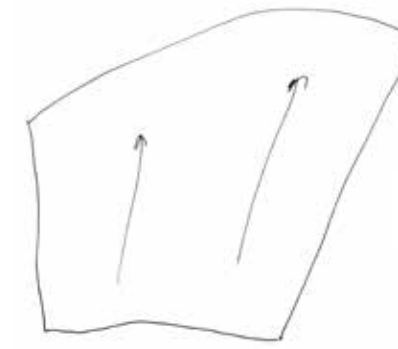

směr sklonu terénu



zabezpečení budoucího stavu vegetační struktury, zlepšení stanovištních podmínek stromů, regenerace travnatých ploch

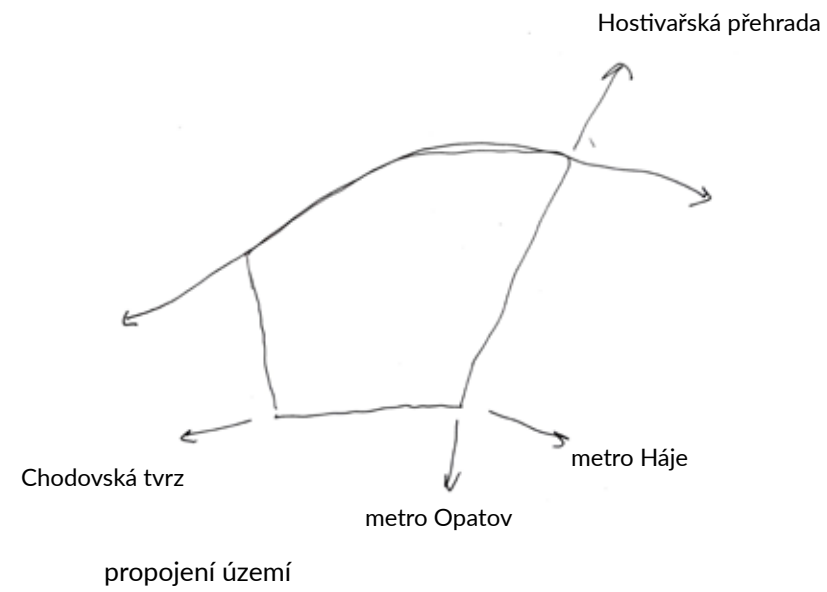

propojení území

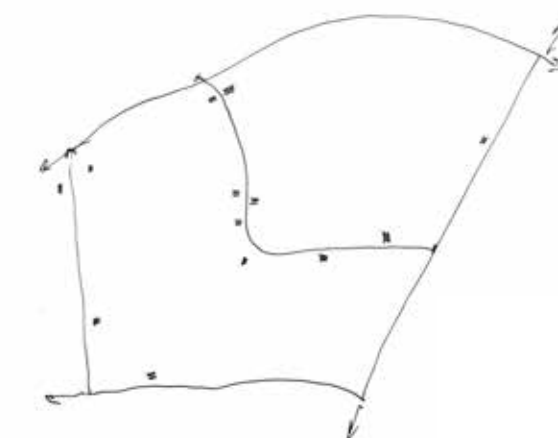

hierarchické posílení významu pěších propojení

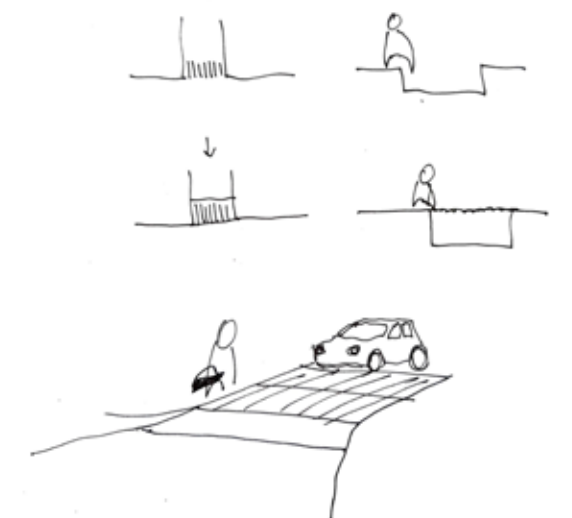



SITUACE





## PROGRAM

### 1. Pod borovicemi

Lokální rekreační centrum pro zdejší obyvatele, nechybí kavárna, sportoviště a prostor pro hru, sezónně kolotoč, kluziště. odpolední a víkendová rekreace se může odehrávat v blízkosti našich domovů.

### 2. Ahoj sousede! // Sousedská setkání

Sousedský projekt, při kterém občané facilitovanými setkáními dospějí ke společné vizi budoucí podoby prostranství. Volejbalové hřiště, květinová zahrada nebo místo pro petanque? Díky setkáním sami místní obyvatelé participují na budoucí vizi místa, ve kterém žijí.

### 3. Místa mezi místy

Plochy pohledové, místa zbylá mezi silnicemi, placky vágního terénu, jsou často považována za problém sídlišť. Navrhují různé způsoby managementu těchto ploch. Nevnímám je jako prostory, které je třeba eliminovat, zvu k objevení jejich potenciálu.

### 4. Psí plácek

Velká část obyvatel vlastní čtyřnohého mazlíčka, prostor je zde věnován jim, díky čemuž je částečně snížena náročnost údržby dalších ploch

### 5. Na kolo

Navrhují využít potenciál cyklistické dopravy. Bezpečnost a plynulost jízdy je zajištěna různými stupni integrace infrastruktury do provozu sídliště. Cyklo doprava bude úspěšná v moment, kdy se děti a jejich rodiče nebudou muset bát využívat kolo každý den. Z tohoto důvodu je kladen důraz na propojování školských zařízení cyklostezkami.

### 6. Zahrádky

Jednou z často zmiňovaných nevýhod bydlení v bytě je absence vlastní zahrádky. Plochy v blízkosti domů mohou být pronajímány SVJ za symbolickou korunu. A kosatce na sídlišti mají zelenou!

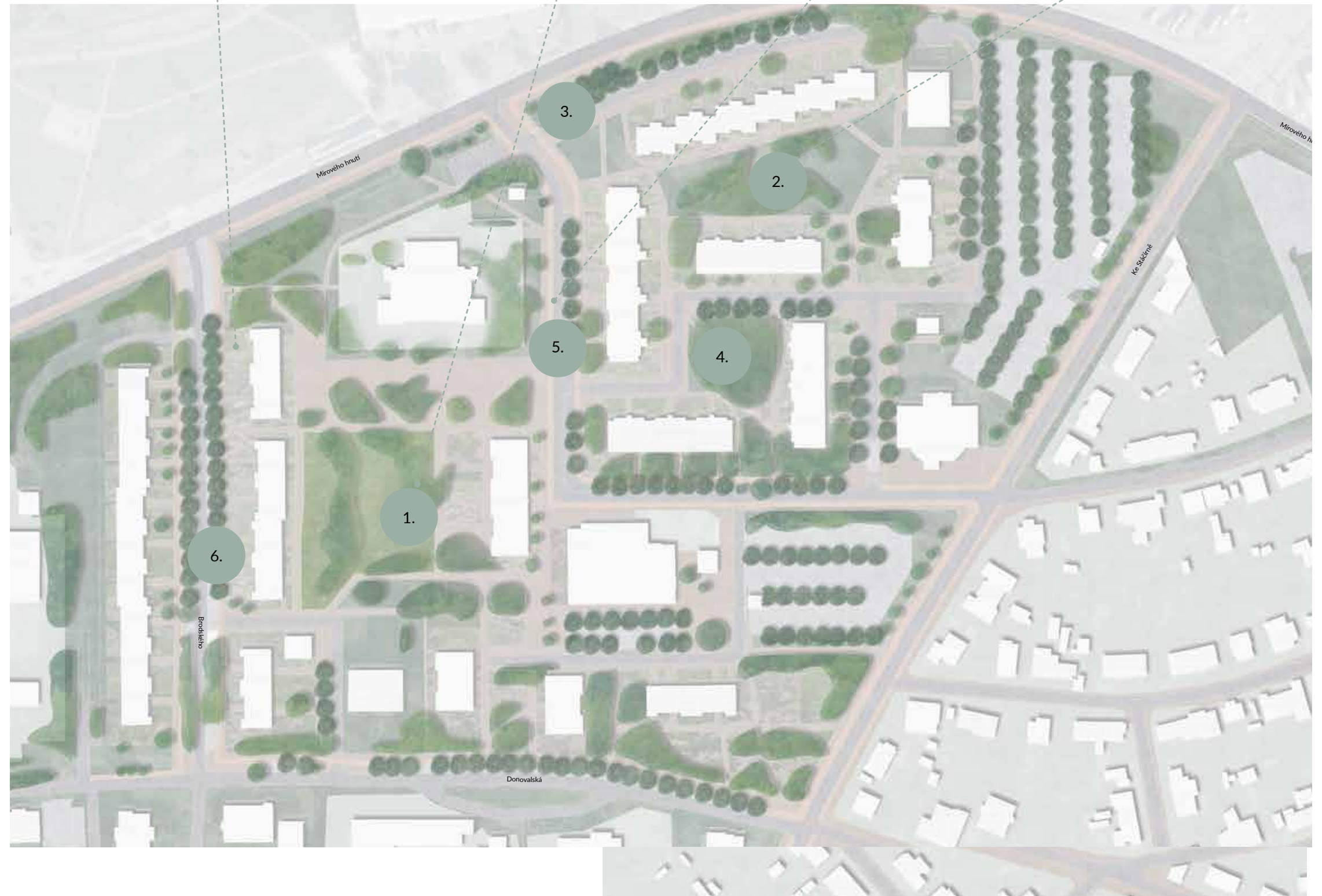



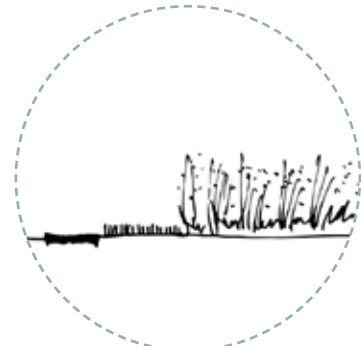

kontrasty vegetačních ploch



zlepšování stanoviště



údržba dřevin



management ploch

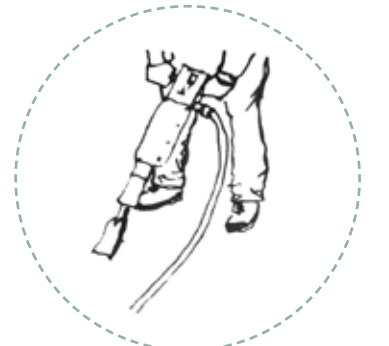

recyklace materiálu







komunitní akce  
dočasné zásahy  
kontrola a údržba prostranství



realizace cyklostezek

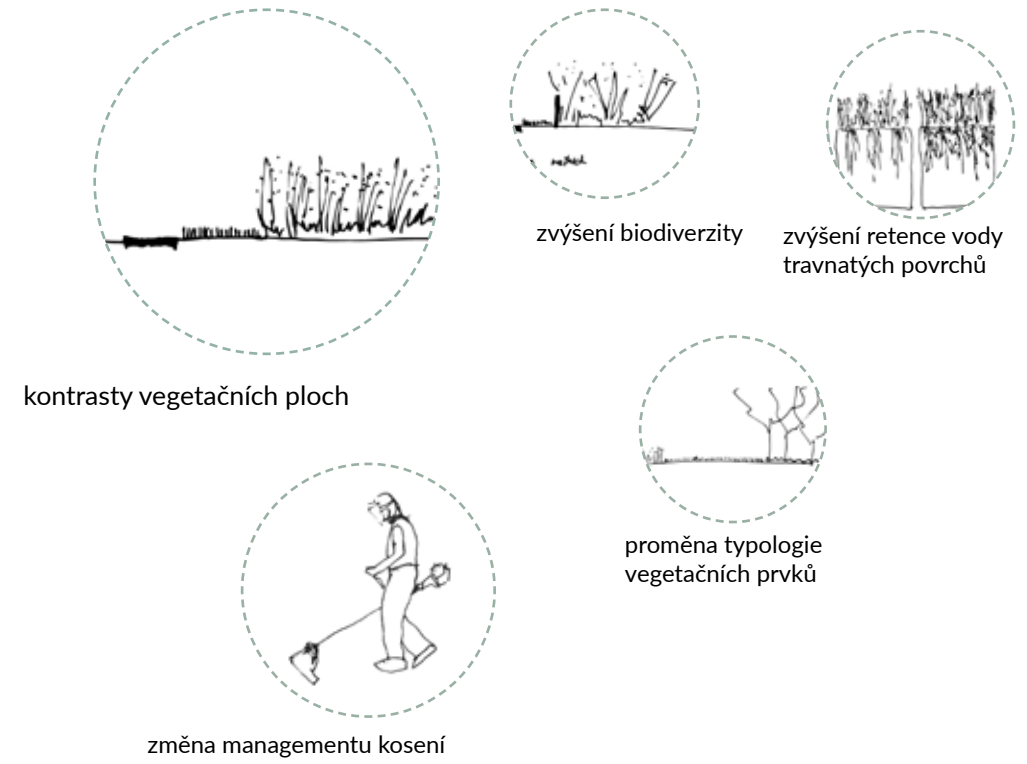

parkový trávník

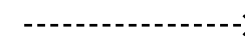

zátěžový trávník

parkový trávník

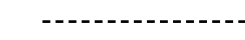

luční trávník



Jardin Joyeux - La Maladrerie - Aubervilliers - zahrada založená do probouraného asfaltu starého parkoviště, znovupoužití odpadního materiálu. Zahrada napodobuje oblíbené zahradní skalky za pomoci přibližně 200 druhů rostlin odolných vůči takto náročným podmínkám <sup>75</sup>



recyklace materiálu



## Vstupy do domů a prostor před vstupy



květinová výsadba s nižší mírou údržby, Čelakovského sady



pobytové místo, přechod z veřejného do soukromého



okrasný letničkový záhon



















## SORTIMENT

Pro návrh uličních stromořadí jsou vybrány střední a velké druhy stromů. S ohledem na zhoršené podmínky uličních prostranství byly vybrány druhy odolnější k zasolování ulic.

Pro výsadbu v nezpevněných plochách jsou vybírány druhy se schopností tvorby široké koruny, pro poskytování adekvátního stínu a ochlazení ploch. Potenciál mají i druhy vícekmenné, které nabízejí jiný typ habitu, než klasický komerčně dostupný výpěstek stromu.

Velké množství ploch na Jižním Městě již má dospělou generaci dřevin. Každou plochu je potřeba posuzovat individuálně a navrhovat konkrétní péstební opatření dle stavu porostu. Městská část prozatím nemá žádný podrobnější materiál pro pasportizaci a následný dendrologický průzkum a plán péče. Tyto podklady je potřeba vypracovat a na jejich základě určit další zásahy do vegetace.

Jedním z možných variant společenstva pro plochy s požadovaným rychlým zápojem navrhuji jsou společenstva pionýrských dřevin s kosternými druhy *Betula pendula* a *Pinus sylvestris*.

Pro nezpevněné parkové plochy je možné za zajištění adekvátních podmínek uvažovat i o společenstvu blízkému původní skladbě druhů dle geobotanické mapy - dubohabrové společenstvo - *Quercus robur*, *Quercus cerris*, *Carpinus betulus*.

Společným zájmem je zajistit v lokalitě poskytování ekosystémových služeb, které od stromů očekáváme. Klíčovým faktorem pro růst a prosperitu stromu, je výsadba a zajištění následné péče. Při výsadbě je zásadní zajistit adekvátní velikost prokořenitelného prostoru. V návrhu je třeba dbát na kořenový prostor pro strom, pokud možno vytvářet kořenové mosty mezi jednotlivými mísamí. Zajistit pře-pad pro odtok vody jako ochranu před přelitím stromu a jeho úhynu.<sup>76</sup>



acer campestre



aesculus hippocastaneum



betula pendula



bingko biloba



quercus cerris



sorbus aria



platanus x hispanica



betula pendula



pinus silvestris



quercus cerris



quercus robur



carpinus betulus



## NAKLÁDÁNÍ SE SRÁŽKOVÝMI VODAMI

V projektu jsou navrženy lokální úpravy, jako přesměrování odtoku vody do zeleně a přerušení obrubníků, lokální výměna půdy v kořenovém prostoru, či využití dlažby s distanční spárou.

Prvky hospodaření se srážkovými vodami je potřeba pravidelně udržovat, ve frekvenci 1x až několikrát ročně. Dochází k údržbě plošných, vegetačních a technických prvků.

Při založení prvku je potřeba deklarovat typ společenstva. Například luční společenstvo hlouběji koření a dochází tak k vyššímu zadržování vody. Pak je žádoucí zvýšit výšku seče, ale nepřestat sekat úplně.<sup>77</sup>



vyšší podíl hluboce kořenících druhů



zvýšení propustnosti povrchů



nízký či odstraněný obrubník



zasakovací průlehy



extenzivní porosty zadržující vodu

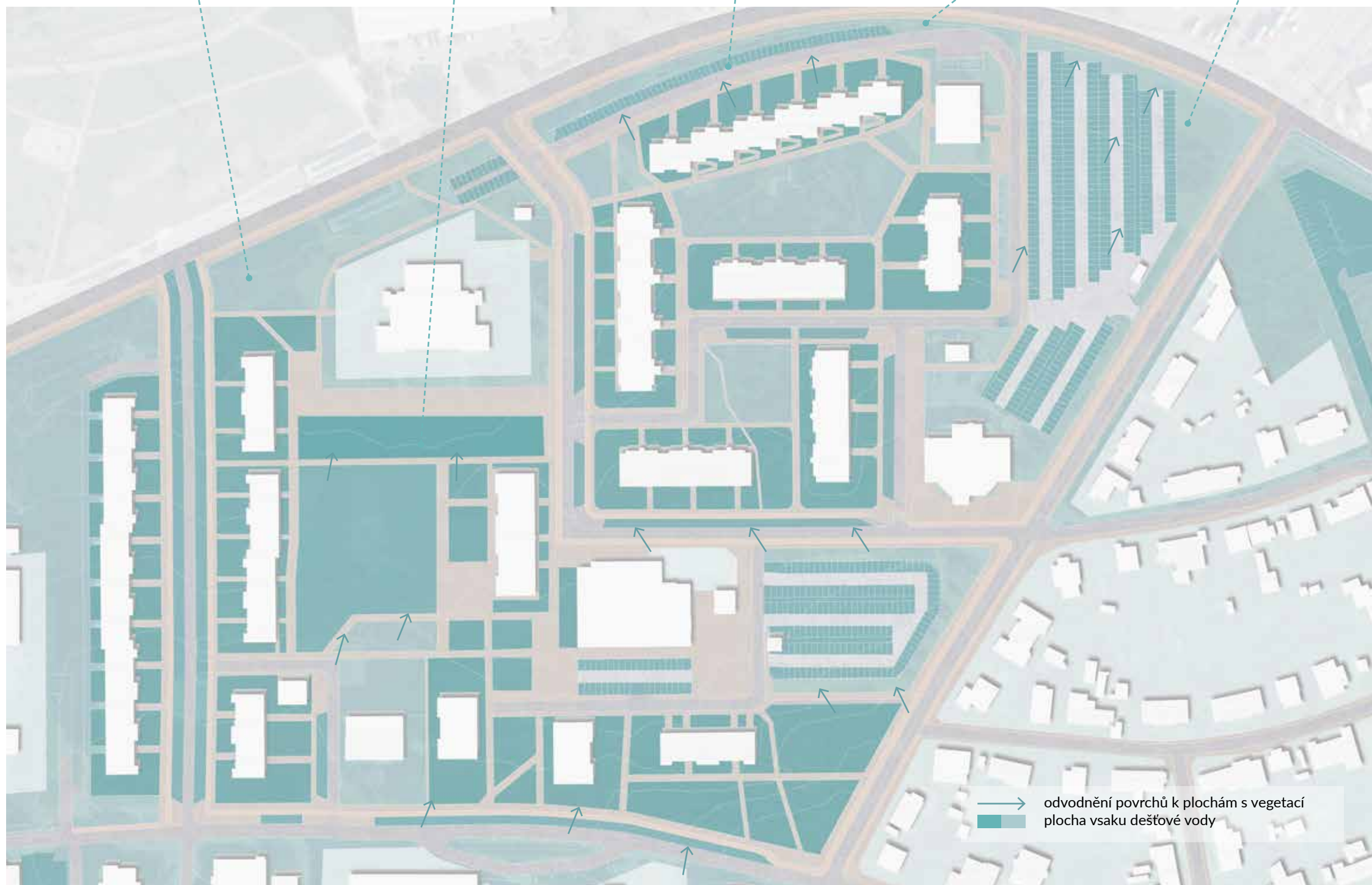



#### Aktuální stav

Nejen zpevněné, ale i vegetační plochy jsou pro vodu jen těžko propustné

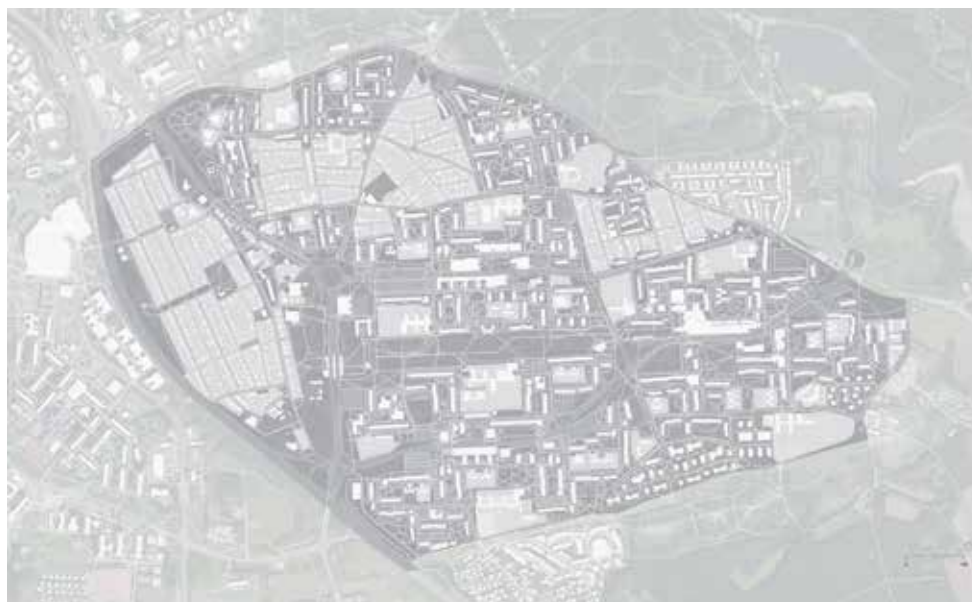

#### Návrh - 1. etapa

Pomocí technologií na provzdušnění travnatých povrchů se zvyšuje retence srážkové vody. Aerifikaci je nutné provádět 1x ročně, následně povrch prosypat pískem, či jinými vylepšujícími materiály. Tím zlepšíme vsak vody a podmínky pro růst kořenů.<sup>78</sup>



#### Návrh - 2. etapa

Rozsáhlé přehřívané povrchy je možné vyměnit za propustné povrchy zachycující dešťovou vodu. K výměně povrchů dochází přibližně 1x za 20 let, proto je nutné tyto projekty koordinovat.<sup>79</sup>





POVRCHY



sedací obrubník



betonová dlažba



propustná dlažba



písek



obarvený asfalt





## ZÁVĚR

Veřejná prostranství sídlišť nejsou v krajinářském oboru častým nebo oblíbeným tématem. O to důležitější však je se těmto místům věnovat. V této diplomové práci jsem se snažila nastínit možnosti zlepšení životního prostoru zde žijících lidí. Snažila jsem se klást důraz na finanční i ekologickou udržitelnost. Zároveň respektovat hodnoty, které již na Jižním městě jsou.



## ZDROJE

- 1 foto autor, 2022
- 2 foto autor, 2022
- 3 foto autor, 2022
- 4 foto autor, 2022
- 5 foto autor, 2017
- 6 Oerliker Park Zurich Switzerland - Studio Vulkan.; 2001; Studio Vulkan – Landschaftsarchitektur Zürich und München [online]. Dostupné z: <https://www.studiovulkan.ch/en/project/oerliker-park-zurich-switzerland-2001/>
- 7 Parque Bicentenario de la Infancia Santiago de Chile 2012 – maeba. maeba [online]. Copyright © 2022 [cit. 26.07.2022]. Dostupné z: <https://maebarquitectura.es/index.php/2016/01/13/retomando-la-responsabilidad/parque-bicentenario-de-la-infancia-2012/>
- 8 Alex BYKOV, Ievgeniia GUBKINA; Soviet Modernism. Brutalism. Post-Modernism; Buildings and Structures in Ukraine 1955–1991; zdroj: <https://dom-publishers.com/products/soviet-modernism-brutalism-post-modernism>
- 9 Ellement architects [online]. Copyright © ellement architects 2002 [cit. 26.07.2022]. Dostupné z: <https://m.ellement.cz/prispevek/detail/54-beseda-u-bigbitu-intervence-do-festivaloveho-arealu>
- 10 LAVA Architecten, Zampone Architectuur; 2022; Anderlecht, zdroj: <https://www.instagram.com/p/CZZ-FYmyNYiB/>
- 11 MALTE KLOES ARCHITEKTEN ZÜRICH - Park Neumünster | high density apartment buildings in Zurich constructed in wood | competition finalist 2022, zdroj: <https://www.instagram.com/p/CciktVrELI/>
- 12 Sanden+Hodnekvam Architects; MDH Arkitekter; Student housing in Gjøvik, Norway, zdroj: <https://www.instagram.com/p/Cbp6M0mKC56/>
- 13 <https://bdlandarch.com/glassfields-bristol/>
- 14 <https://landezine-award.com/rudolfplatz/>
- 15 <https://landezine-award.com/rudolfplatz/>
- 16 Park am Gleisdreieck, Berlin - Sommer 2022 – LOIDL. [online]. Copyright © Leonard Grosch [cit. 26.07.2022]. Dostupné z: <https://atelier-loidl.de/de/gleisdreieck-nach-10-jahren>
- 17 <https://www.oeffekt.dk/gelleruppark>
- 18 Park am Gleisdreieck, Berlin - Sommer 2022 – LOIDL. [online]. Copyright © Leonard Grosch [cit. 26.07.2022]. Dostupné z: <https://atelier-loidl.de/de/gleisdreieck-nach-10-jahren>
- 19 SKŘIVÁNKOVÁ, Lucie, Rostislav ŠVÁCHA, Eva NOVOTNÁ a Karolína JIRKALOVÁ, ed. Paneláci. V Praze: Uměleckoprůmyslové museum, 2016. ISBN 978-80-7101-161-3.
- 20 <https://mapy.geology.cz/geocr50/>
- 21 <https://aopkcr.maps.arcgis.com/apps/webappviewer/index.html?id=ee190990a1be4ac685d5f7c-69c637ae4>
- 22 <https://mapy.geology.cz/geocr50/>
- 23 <https://aopkcr.maps.arcgis.com/apps/webappviewer/index.html?id=ee190990a1be4ac685d5f7c-69c637ae4>
- 24 <https://aopkcr.maps.arcgis.com/apps/webappviewer/index.html?id=ee190990a1be4ac685d5f7c-69c637ae4>
- 25 <https://aopkcr.maps.arcgis.com/apps/webappviewer/index.html?id=ee190990a1be4ac685d5f7c-69c637ae4>
- 26 GEHL, Jan. Život mezi budovami: užívání veřejných prostranství. Boskovice: Albert, 2000. ISBN 80-85834-79-0.
- 27 <https://mapy.geology.cz/pudy/>
- 28 <https://uap.iprpraha.cz/#/atlas>
- 29 [https://heis.vuv.cz/data/webmap/isapi.dll?map=mp\\_heis\\_voda&TMPL=MAPWND\\_MAIN](https://heis.vuv.cz/data/webmap/isapi.dll?map=mp_heis_voda&TMPL=MAPWND_MAIN)
- 30 <https://www.geoportalpraha.cz/cs/mapy/mapa-online>
- 31 [https://app.iprpraha.cz/apl/app/historicke\\_centrum\\_prahy/](https://app.iprpraha.cz/apl/app/historicke_centrum_prahy/)
- 32 <https://app.iprpraha.cz/apl/app/ortofoto-archiv/>
- 33 <https://app.iprpraha.cz/apl/app/ortofoto-archiv/>
- 34 <https://app.iprpraha.cz/apl/app/ortofoto-archiv/>
- 35 <http://praha11.cz/redakce/tisk.php?lanG=cs&slozka=181&clanek=183>
- 36 SKŘIVÁNKOVÁ, Lucie, Rostislav ŠVÁCHA, Eva NOVOTNÁ a Karolína JIRKALOVÁ, ed. Paneláci. V Praze: Uměleckoprůmyslové museum, 2016. ISBN 978-80-7101-161-3, str. 334
- 37 Praha, Jižní Město, Podrobný územní plán, 1971, archiv Institutu plánování a rozvoje hlavního města Prahy
- 38 Bartoň, J.; Vznik Jižního Města; <https://www.praha11.cz/cs/praha-11-v-kostce/z-minulosti-prahy-11/vznik-jizniho-mesta.html>
- 39 Michaela Jehlíková Janečková, zdroj: <http://panelaci.cz/map/#/detail/148>
- 40 Praha, Jižní Město, Podrobný územní plán, 1971, archiv Institutu plánování a rozvoje hlavního města Prahy
- 41 Michaela Jehlíková Janečková, zdroj: <http://panelaci.cz/map/#/detail/148>
- 42 <https://app.iprpraha.cz/apl/app/ortofoto-archiv/>
- 43 <https://app.iprpraha.cz/apl/app/ortofoto-archiv/>
- 44 <https://app.iprpraha.cz/apl/app/ortofoto-archiv/>
- 45 Architektura ČSSR, časopis svazu architektů ČSSR, ročník XXVIII, č.1., rok 1969
- 46 [http://chodov.8u.cz/?page\\_id=322](http://chodov.8u.cz/?page_id=322)
- 47 Stabilní katastr, odkaz: <https://www.geoportalpraha.cz/cs/mapy/mapa-online>
- 48 Praha, Jižní Město, Podrobný územní plán, 1971, archiv Institutu plánování a rozvoje hlavního města Prahy
- 49 Procházka, M.; 1972; Urbanistická studie krajinářského řešení okraje Jižního Města; archiv Institutu plánování a rozvoje hlavního města Prahy
- 50 <https://mapy.cz/turisticka?source=firm&id=1809560&gallery=1&sourcep=ffoto&idp=4088117&x=14.5061369&y=50.0366586&z=17>
- 51 foto: Čejka, J.; 2020; Kniha Jižní město [online]. Copyright © Surbanz digital publishing 2020 [cit. 11.01.2023]. Dostupné z: <https://knihajiznimesto.cz/>
- 52 foto: Čejka, J.; 2020; Kniha Jižní město [online]. Copyright © Surbanz digital publishing 2020 [cit. 11.01.2023]. Dostupné z: <https://knihajiznimesto.cz/>
- 53 HALUZÍK, Radan, ed. Město naruby: vágní terén, vnitřní periferie a místa mezi místy. Praha: Academia, 2020. ISBN 978-80-200-3041-2, str.
- 54 Horešovský, Z.; Mach; Študent; 1985; Urbanistická studie - koncept, Jižní Město I. s bytovými objekty, archiv IPR
- 55 VÝKRESY ÚZEMNÍHO PLÁNU - (\*).iprpraha.cz [online]. Copyright © [cit. 26.07.2022]. Dostupné z: <https://app.iprpraha.cz/apl/app/vykresyUP/>
- 56 Metropolitní Plán Prahy. Metropolitní Plán Prahy [online]. Copyright © [cit. 27.07.2022]. Dostupné z: <https://plan.praha.eu/>
- 57 <https://uap.iprpraha.cz/#/atlas>
- 58 <https://uap.iprpraha.cz/#/atlas>
- 59 <https://georeport.iprpraha.cz/>
- 60 Roztříštěnost údržby zeleně na území MČ Praha 11 - Praha 11. Městská část - Praha 11 [online]. Copyright © 2000 [cit. 27.07.2022]. Dostupné z: <https://www.praha11.cz/cs/mestska-cast/zivotni-prostredi/verejna-zelen/roztristenost-udrzby-zelene-na-uzemi-mc-praha-11.html>
- 61 <https://www.praha11.cz/cs/mestska-cast/zivotni-prostredi/verejna-zelen/roztristenost-udrzby-zelene-na-uzemi-mc-praha-11.html>
- 62 SKŘIVÁNKOVÁ, Lucie, Rostislav ŠVÁCHA, Eva NOVOTNÁ a Karolína JIRKALOVÁ, ed. Paneláci. V Praze: Uměleckoprůmyslové museum, 2016. ISBN 978-80-7101-161-3, str. 370-380
- 63 ÚAP Praha 2020. ÚAP Praha 2020 [online]. Dostupné z: <https://uap.iprpraha.cz/#/katalog-mestskych-casti/11>
- 64 Praha 11 . Pocitové mapy [online]. Dostupné z: <https://www.pocitovemapy.cz/praha-11/nahled>
- 65 <https://www.praha11.cz/redakce/index.php?clanek=8348&xuser=653714889260556649&lanG=cs&slozka=2247&xsekce=8346>
- 66 <https://www.praha11.cz/redakce/index.php?clanek=8348&xuser=653714889260556649&lanG=cs&slozka=2247&xsekce=8346>
- 67 <https://www.praha11.cz/cs/zivotni-prostredi/verejna-zelen/informace-o-dostavbe-centralniho-parku/rekonstrukce-centralniho-parku.html>
- 68 <https://www.praha11.cz/cs/mestska-cast/uzemni-rozvoj-a-regenerace/strategicke-a-uzemni-planovani/uzemni-studie/uzemni-studie-v-okoli-stanice-metra-haje.html>
- 69 <https://www.praha11.cz/cs/mestska-cast/uzemni-rozvoj-a-regenerace/strategicke-a-uzemni-planovani/uzemni-studie/uzemni-studie-v-okoli-stanice-metra-haje.html>
- 70 <https://www.praha11.cz/cs/zivotni-prostredi/verejna-zelen/informace-o-dostavbe-centralniho-parku/rekonstrukce-centralniho-parku.html>
- 71 <https://uap.iprpraha.cz/#/atlas>
- 72 Vyškov: Titulní stránka [online]. Copyright © [cit. 13.01.2023]. Dostupné z: [https://www.vyskov-mesto.cz/assets/File.ashx?id\\_org=18857&id\\_dokumenty=1125942](https://www.vyskov-mesto.cz/assets/File.ashx?id_org=18857&id_dokumenty=1125942)
- 73 HALUZÍK, Radan, ed. Město naruby: vágní terén, vnitřní periferie a místa mezi místy. Praha: Academia,



2020. ISBN 978-80-200-3041-2, str. 370

74 kategorie\_travniku. 301 Moved Permanently [online]. Dostupné z: [http://web2.mendelu.cz/af\\_222\\_multi-text/travy/index.php?N=2&l=0](http://web2.mendelu.cz/af_222_multi-text/travy/index.php?N=2&l=0)

75 [https://www.wagon-landscaping.fr/eng\\_jardin-joyeux-aubervilliers-copy/](https://www.wagon-landscaping.fr/eng_jardin-joyeux-aubervilliers-copy/)

76 poznámky z konzultace s Davidem Horou, Dis., 2021

77 Standardy hospodaření se srážkovými vodami na území hlavního města Prahy; 2022; ČVUT, Fakulta stavební, zdroj: <https://iprpraha.cz/assets/files/files/bddf4f520d27099cbc0f7a3609918e90.pdf>

78 poznámky z konzultace s doc. Ing. Davidem Stránským

79 poznámky z konzultace s doc. Ing. Davidem Stránským, Ph.D., listopad 2022