

**CENTRUM
DUŠEVNÉHO ZDRAVIA
V OBJEKTE Č. 39**

**DIPLOMOVÁ PRÁCA
FAKULTA ARCHITEKTÚRY ČVUT
ESTER LUCIA KOHÚTOVÁ
ATELIÉR MÁDR – TOMŠ
LS 2023/2024**

ĎAKUJEM VEDÚCEMU PRÁCE ING. ARCH JOSEFOVI MÁDROVI, KTORÝ SVOJÍM INŠPIRATÍVNYM MYSLENÍM BEZ PREDSUĐKOV PRIJÍMAL VŠETKY MOJE NÁPADY. VEĽKÉ VĎAKA PATRÍ AJ ING. ARCH ŠŤEPÁNOVI TOMŠOVI ZA JEHO KONZULTÁCIE A PRAKTICKÉ PODNETY. ĎAKUJEM RODINE, PRIATEĽOM, MÔJMU BUDÚCEMU MANŽELOVI A HUGINOVI.



AUTOR PROJEKTU:

BC. ESTER LUCIA KOHÚTOVÁ

VEDÚCI PRÁCE:

ING. ARCH JOSEF MÁDR

ODBORNÝ ASISTENT:

ING. ARCH ŠTĚPÁN TOMŠ

KONZULTANT TYPOLÓGIE A PREVÁDZKY:

SOCIÁLNA PRACOVNÍČKA – ZUZANA DOUDOVÁ

SOCIÁLNA PRACOVNÍČKA – ANNA SVOBODOVÁ

SOCIÁLNY PRACOVNÍK – JAROSLAV OBERTAN

PEER PRACOVNÍK – KAMIL RAIN

RIADITEĽ CENTRA DUŠEVNEJ REHABILITÁCIE BEROUN – MARTIN HOLLÝ

KONZULTANT PAMIATKOVEJ OCHRANY:

PHDR. MIROSLAV PAVEL, PH.D.

KONZULTANT ARCHITEKTONICKO-STAVEBNEJ ČASTI:

ING. ALEŠ MAREK, PH.D.

KONZULTANT POŽIARNEJ BEZPEČNOSTI:

DOC. ING. DANIELA BOŠOVÁ, PH.D.

KONZULTANT TECHNICKÉHO ZABEZPEČENÍ BUDOVY

ING. ONDŘEJ HORÁK

KONZULTANT STATIKY

DOC. ING. KAREL LORENZ, CSC.

„WHAT MENTAL HEALTH NEEDS IS MORE SUNLIGHT, MORE CANDOR, AND MORE UNASHAMED CONVERSATION.“

KONCEPTOM DIPLOMOVEJ PRÁCE JE OTVORENIE DEBATY O TOM, AKO ARCHITEKTÚRA A PROSTREDIE DOKÁŽE PRISPIEŤ K ČERSTVEJŠIEMU POHĽADU NA DUŠEVNÉ ZDRAVIE, KTORÉHO TÉMA JE V SÚČASNOSTI EŠTE STÁLE MARGINALIZOVANÁ.

DUŠEVNÝM OCHORENÍM V SÚŠASNOSTI TRPÍ KAŽDÝ 4. OBČAN ČESKEJ REPUBLIKY A V RÁMCI GLOBÁLNEHO HĽADISKA NÍM TRPÍ 13 % SVETOVEJ POPULÁCIE. NÁVRH SA PRETO SNAŽÍ NÁJSŤ SPÔSOB ZOVŠEDNIŤ KONVERZÁCIU O DUŠEVNOM ZDRAVÍ. ODSIGMATIZOVAŤ JU SPRÁVIŤ JU SÚČASŤOU NÁŠHO BEŽNÉHO ŽIVOTA.

KONCEPT SA ZAOBERÁ REKONŠTRUKCIOU BÝVALÉHO SKLADOVÉHO OBJEKTU V RÁMCI AREÁLU HOLEŠOVICKEJ TRŽNICE. PRÁVE LOKALITA TOHTO MIESTA SA SNAŽÍ O PREPOJENIE VEREJNOSTI S TÉMOU DUŠEVNÉHO ZDRAVIA, BYŤ K DISPOZÍCIÍ NA FREKVENTOVANOM MIESTE A ROBIŤ TAK OSVETU KOMUKOYĽVEK KTO TO POTREBUJE.

I _ ANALITICKÁ ČASŤ – REFORMA DUŠEVNÉHO ZDRAVIA

II _ LOKALITA – PRAHA 7, HOLEŠOVICKÁ TRŽNICA

III _ NÁVRHOVÁ ČASŤ – CDZ V OBJEKTE Č.39

IV _ DOKLADOVÁ ČASŤ

V _ ZDROJE



ANALITICKÁ ČASŤ REFORMA DUŠEVNÉHO ZDRAVIA

A _ DUŠEVNÉ ZDRAVIE

B _ ICD

C _ AKTUÁLNA SITUÁCIA

D _ CDZ

E _ PRIESKUM

DUŠEVNÉ ZDRAVIE JE EMOCIONÁLNA, PSYCHOLOGICKÁ A SOCIÁLNA STRÁNKA ČLOVEKA. OVPLYVŇUJE TO, AKO MYSLÍME, ČO CÍTIME A AKO SA SPRÁVAME. ZAHRŇA SCHOPNOSŤ ZVLÁDAŤ STRES, PRIJÍMAŤ ROZHODNUTIA A VYROVNÁVAŤ SA SO ŽIVOTNÝMI VÝZVAMI. DUŠEVNÉ ZDRAVIE PRISPIEVA K CELKOVEJ ŽIVOTNEJ SPOKOJNOSTI, PRODUKTIVITE A SCHOPNOSTI VYTVÁRAŤ A UDRŽIAVAŤ ZMYSLUPLNÉ VZŤAHY.

SAMOTNÉ DUŠEVNÉ ZDRAVIE NIE JE LEN NEPRÍTOMNOSŤ DUŠEVNÝCH PORÚCH, ALE ZAHRŇA SPEKTRUM STAVOV OD OPTIMÁLNEHO FUNGOVANIA AŽ PO DIAGNOSTIKOVANÉ DUŠEVNÉ OCHORENIE. Z TOHTO DÔVODU JE STAROSTLIVOSŤ O DUŠEVNÉ ZDRAVIE DÔLEŽITÁ V KAŽDEJ FÁZE ŽIVOTA, OD DETSTVA, CEZ DOSPIEVANIE AŽ PO KAŽDODENNÝ ŽIVOT DOSPELÉHO ČLOVEKA.

STAROSTLIVOSŤ O TENTO TYP ZDRAVIA JE DÔLEŽITOU TÉMOU NA CELOM SVETE. ZAHRŇA CELÝ RAD SNÁH A SLUŽIEB ZAMERANÝCH NA PODPORU DUŠEVNEJ POHODY, PREVENCIU DUŠEVNÝCH PORÚCH A LIEČBU OSÔB S PROBLÉMAMI DUŠEVNÉHO ZDRAVIA. RIEŠENIA TEJTO PROBLEMATIKY SA DAJÚ ROZDELIŤ NA TRI ZÁKLADNÉ ÚROVNE:

INTEGRÁCIA S MESTSKOU ZDRAVOTNOU STAROSTLIVOSŤOU

V SÚČASNOSTI PREBIEHA ÚSILIE O INTEGRÁCIU SLUŽIEB DUŠEVNÉHO ZDRAVIA DO ŠIRŠÍCH SYSTÉMOV ZDRAVOTNEJ STAROSTLIVOSTI S CIEĽOM ZABEZPEČIŤ KOMPLEXNÚ STAROSTLIVOSŤ O JEDNOTLIVCOV.

LIEČEBNÉ SLUŽBY

STAROSTLIVOSŤ O DUŠEVNÉ ZDRAVIE ZAHRŇA RÔZNE MOŽNOSTI LIEČBY VRÁTANE PSYCHOTERAPIE, LIEKOV A INÝCH TERAPEUTICKÝCH ZÁSAHOV.

KLÚČOVÝM PRVKOM ÚČINNEJ LIEČBY JE PRÍSTUP K ODBORNÍKOM NA DUŠEVNÉ ZDRAVIE, AKO SÚ PSYCHOLÓGOVIA, PSYCHIATRI A PORADCOVIA.

PODPORA KOMUNITY

KOMUNITNÉ PROGRAMY DUŠEVNÉHO ZDRAVIA ZOHRÁVAJÚ DÔLEŽITÚ ÚLOHU PRI POSKYTOVANÍ PODPORY A ZDROJOV. MÔŽU ZAHRŇAŤ KOMUNITNÉ CENTRÁ, PODPORNÉ SKUPINY A OSVETOVÉ PROGRAMY ZAMERANÉ NA ZNÍŽENIE STIGMY A ZLEPŠENIE SOCIÁLNEHO ZAČLENENIA.



V SÚČASNEJ DOBE PSYCHIATRICKÁ STAROSTLIVOSŤ V ČESKEJ REPUBLIKE PRECHÁDZA RÔZNYMI VÝZVAMI A ZMENAMI, KTORÉ OVPLYVŇUJÚ DOSTUPNOSŤ, KVALITU A EFEKTÍVNOSŤ POSKYTOVANÝCH SLUŽIEB.

1. DOSTUPNOSŤ SLUŽIEB

NAPRIEK SNAHÁM O ZLEPŠENIE DOSTUPNOSTI PSYCHIATRICKÝCH SLUŽIEB SA STÁLE STRETÁVAME S PROBLÉMOM NEDOSTATKU ODBORNÍKOV A OBMEDZENÝCH ZDROJOV. MNOHÍ PACIENTI MAJÚ PROBLÉMY S PRÍSTUPOM K ODBORNÍKOM V DOSTATOČNOM ČASE, ČO MÔŽE VIESŤ K DLHÝM ČAKACÍM DOBÁM A ZHORŠENIU ICH STAVU.

2. KOMUNITÁRNA STAROSTLIVOSŤ

SNAŽÍ SA POSILŇOVAŤ KOMUNITÁRNA PSYCHIATRIA, ČO ZAHŔŇA POSKYTOVANIE SLUŽIEB VO VIAC DOMÁCICH ALEBO KOMUNITNÝCH PROSTREDIACH, ABY SA MINIMALIZOVALI HOSPITALIZÁCIE A PODPORILA INTEGRÁCIA PACIENTOV DO SPOLOČNOSTI. AVŠAK TENTO PRÍSTUP EŠTE STÁLE POTREBUJE ĎALŠIE ROZVOJ A FINANCOVANIE.

3. STIGMA A OSVETA

STIGMA OKOLO DUŠEVNÉHO ZDRAVIA JE STÁLE PRÍTOMNÁ V SPOLOČNOSTI, ČO MÔŽE BRÁNIŤ PACIENTOM VO VYHLADANÍ POTREBNEJ STAROSTLIVOSTI. PRETO JE DÔLEŽITÉ POKRAČOVAŤ V OSVETE A INFORMOVANÍ VEREJNOSTI O DUŠEVNOM ZDRAVÍ A POSKYTOVANÍ PODPORY PACIENTOM.

4. FINANCOVANIE A ZDROJE

NEDOSTATOK FINANCIÍ A ZDROJOV MÔŽE OBMEDZOVAŤ ROZVOJ A KVALITU PSYCHIATRICKÝCH SLUŽIEB. MNOHÉ ZDRAVOTNÍCKE ZARIADENIA SA STRETÁVAJÚ S FINANČNÝMI OBMEDZENIAMÍ, KTORÉ OVPLYVŇUJÚ ICH SCHOPNOSŤ POSKYTOVAŤ KOMPLEXNÚ STAROSTLIVOSŤ.

INTEGRÁCIA S INÝMI OBLASŤAMI ZDRAVOTNÍCTVA:
STÁLE JE POTREBNÉ ZLEPŠIŤ SPOLUPRÁCU MEDZI PSYCHIATRICKÝMI ZARIADENIAMÍ A INÝMI OBLASŤAMI ZDRAVOTNEJ STAROSTLIVOSTI, AKO SÚ PRIMÁRNA STAROSTLIVOSŤ, SOCIÁLNA STAROSTLIVOSŤ A LEKÁRSKA REHABILITÁCIA, ABY SA ZABEZPEČILA KOMPLEXNÁ STAROSTLIVOSŤ PRE PACIENTOV S DUŠEVNÝMI PORUCHAMI.

:

MYŠLIENKA SYSTÉMOVEJ ZMENY JE ZNÁZORNENÁ V PYRAMÍDE VYTVORENEJ SVETOVOU ZDRAVOTNÍCKOU ORGANIZÁCIOU (WHO), KTORÁ NAČRTÁVA OPTIMÁLNE ROZLOŽENIE KAPACÍT V OBLASTI STAROSTLIVOSTI O DUŠEVNÉ ZDRAVIE. AK BY SME SA RIADILI PORADÍM ÚROVNÍ PYRAMÍDY A ZOHLADNILI SÚČASNÚ SITUÁCIU V ČESKEJ REPUBLIKE, PYRAMÍDA BY MOHLA MAŤ TVAR PÍSMENA V.

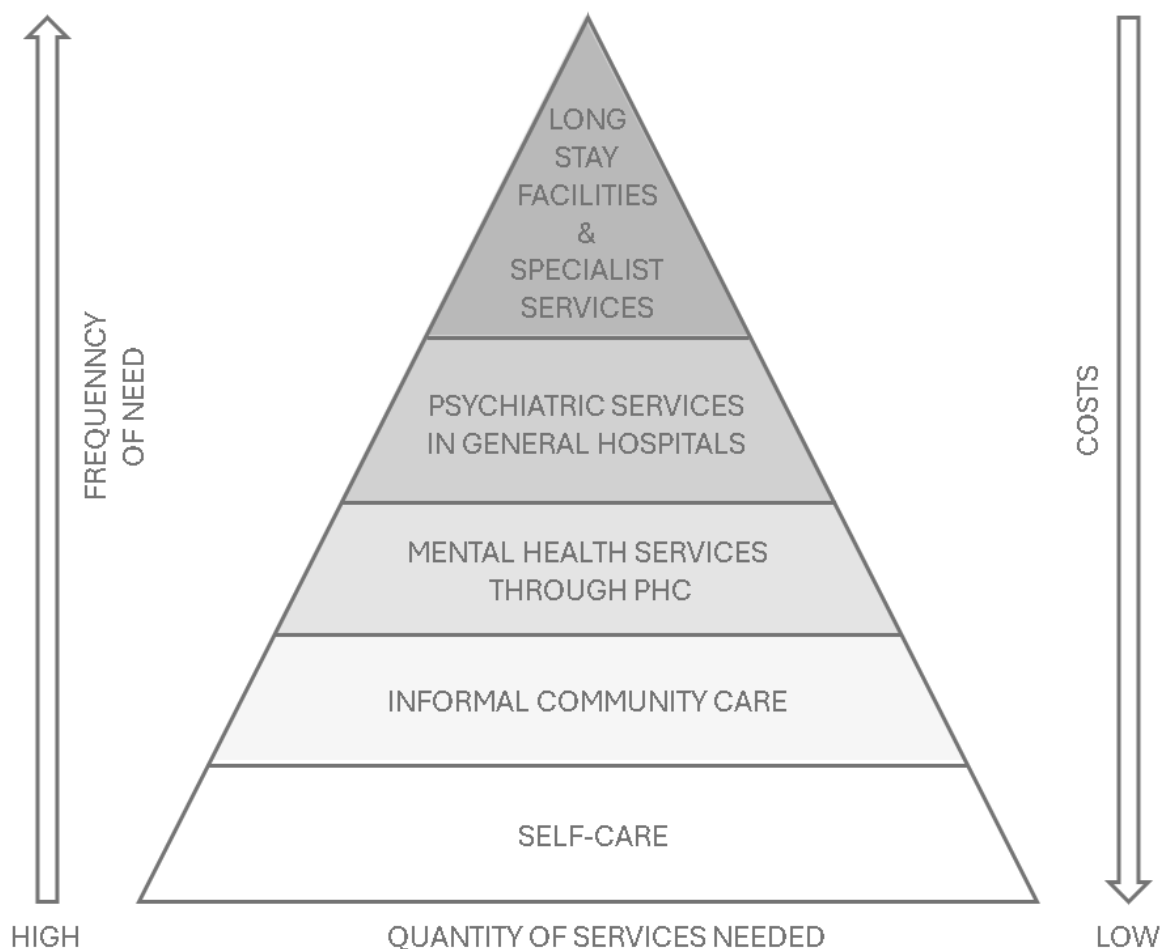

SÚČASNÁ DOBA ODRÁŽA SNAHU O INDIVIDUÁLNEJŠÍ PRÍSTUP K LIEČBE, ODSTRÁNENIE STIGMY SPOJENEJ S DUŠEVNÝMI PORUCHAMI A CELKOVÚ PODPORU DUŠEVNÉHO ZDRAVIA. SPOLU S RÝCHLYM TECHNOLOGICKÝM POKROKOM SA OTVÁRAJÚ NOVÉ MOŽNOSTI V OBLASTI TERAPIE A DIAGNOSTIKY. V SÚČASNOSTI PREVLÁDA BIO PSYCHOSOCIÁLNY MODEL, KTORÝ ZDÔRAZŇUJE KOMPLEXNÉ VZŤAHY MEDZI GENETICKÝMI PREDISPOZÍCIAMI A SOCIOKULTÚRNYM PROSTREDÍM. KLÚČOVÚ ÚLOHU PRI DIAGNOSTIKE ZOHRÁVA MEDZINÁRODNÁ KLASIFIKÁCIA CHORÔB A PRIDRUŽENÝCH ZDRAVOTNÝCH PROBLÉMOV (MKCH). POSTUPNE SA ROZVÍJAJÚ HOLISTICKÉ PRÍSTUPY K LIEČBE, KTORÉ ZDÔRAZŇUJÚ INDIVIDUÁLNU VARIABILITU A KOMPLEXNOSŤ ĽUDSKEJ PSYCHIKY.

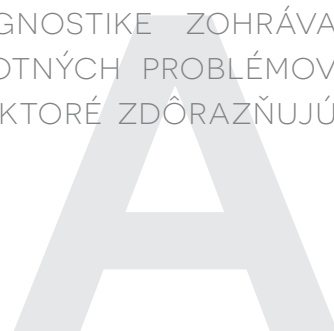

ICD 10 (INTERNATIONAL CLASSIFICATION OF DISEASES AND RELATED HEALTH PROBLEMS) JE SKRATKA PRE MEDZINÁRODNÚ KLASIFIKÁCIU CHORÔB A PRIDRUŽENÝCH ZDRAVOTNÝCH PROBLÉMOV (MKCH). JE TO PUBLIKÁCIA SVETOVEJ ZDRAVOTNÍCKEJ ORGANIZÁCIE (WHO), KTORÁ SA ZAOBERÁ KODIFIKÁCIOU SYSTEMATICKÉHO OZNAČOVANIA A KLASIFIKÁCIE ĽUDSKÝCH CHORÔB, PORÚCH, ZDRAVOTNÝCH PROBLÉMOV, SYMPTÓMOV, SITUÁCIÍ A OKOLNOSTÍ.

MKCHC10 JE KLÚČOVÝM NÁSTROJOM NA ZLEPŠENIE KOMUNIKÁCIE MEDZI ZDRAVOTNÍCKYMI PRACOVNÍKMI A VÝSKUMNÍKMI NA CELOM SVETE A POMÁHA PRI POROVNÁVANÍ ZDRAVOTNÝCH ÚDAJOV NA GLOBÁLNEJ ÚROVNI.

KLASIFIKÁCIA SA POSTUPNE STALA UNIVERZÁLNYM NÁSTROJOM, NAPRÍKLAD NA RIADENIE ZDRAVOTNEJ POLITIKY ALEBO NA VYKAZOVANIE STAROSTLIVOSTI DO ZDRAVOTNÝCH POISŤOVNÍ A PODOBNÝCH PLATOBNÝCH SYSTÉMOV. AKTUALIZOVANÉ REVIDOVANÉ VERZIE KLASIFIKÁCIE SA UVEREJŇUJÚ PRIBLIŽNE S DESAŤROČNOU PERIODICITOU A ROZLIŠUJÚ SA ČÍSLOM ZA SKRATKOU MKN (NAPR. MKN-9, MKN-8 ATĎ.).

SYSTÉM KÓDOVANIA ICD-10 JE ALFANUMERICKÝ, PRIČOM KÓDY ZVYČAJNE POZOSTÁVAJÚ Z TROCH AŽ SIEDMICH ZNAKOV. TIETO ZNAKY VYJADRUJÚ ŠPECIFICKÉ INFORMÁCIE O CHOROBE, STAVE, ZÁVAŽNOSTI A ĎALŠIE RELEVANTNÉ ÚDAJE. PRVÝM ZNAKOM JE VŽDY PÍSMENO, PO KTOROM NASLEDUJÚ ČÍSLA. HIERARCHICKÁ ŠTRUKTÚRA SYSTÉMU UMOŽŇUJE USPORIADANIE KÓDOV DO KAPITOL, SEKCIÍ A PODKATEGÓRIÍ, ČO UĽAHČUJE ORIENTÁCIU A VYHĽADÁVANIE KONKRÉTNÝCH STAVOV.

HLAVNÝM ÚČELOM SYSTÉMU ICD 10 JE UĽAHČIŤ KONZISTENTNÝ A PRESNÝ ZBER, ANALÝZU A INTERPRETÁCIU ZDRAVOTNÝCH ÚDAJOV. KÓDY ICD 10 POKRÝVAJÚ ŠIROKÚ ŠKÁLU ZDRAVOTNÝCH STAVOV VRÁTANE INFEKČNÝCH CHORÔB, NEPRENOSNÝCH CHORÔB, ÚRAZOV A VONKAJŠÍCH PRÍČIN CHOROBNOSTI A ÚMRTNOSTI.

F00-F99 – DUŠEVNÉ PORUCHY A PORUCHY SPRÁVANIA

PRE POCHOPENIE ICD 10 JE POTREBNÉ HLBSIE PRENIKNÚŤ DO ROZSAHU KATEGÓRIÍ F00-F99, KTORÉ ZAHŔŇAJÚ DUŠEVNÉ PORUCHY A PORUCHY SPRÁVANIA A POSKYTUJÚ KOMPLEXNÝ RÁMEC PRE KLASIFIKÁCIU RÔZNYCH PSYCHIATRICKÝCH STAVOV. DUŠEVNÉ ZDRAVIE JE DÔLEŽITÝM ASPEKTOM CELKOVEJ POHODY A KÓDY F V ICD 10 POMÁHAJÚ ZDRAVOTNÍCKYM PRACOVNÍKOM PRESNE DOKUMENTOVAŤ A OZNAMOVAŤ DIAGNÓZY TÝKAJÚCE SA DUŠEVNÉHO ZDRAVIA A ZDRAVÉHO SPRÁVANIA.



F00 – F09 – ORGANICKÉ DUŠEVNÉ PORUCHY VRÁTANE SYMPTOMATICKÝCH

TÁTO ČASŤ ZAHŔŇA SKUPINU DUŠEVNÝCH PORÚCH V PODOBE OCHORENIA MOZGU, POŠKODENIA MOZGU ALEBO INÉHO POSTIHNUTIA VEDÚCEHO K DYSFUNKCII MOZGU.

DEMENCIA

DELÍRIUM, NEVYVOLANÉ ALKOHOLOM ALEBO PSYCHOAKTÍVNymi LÁTKAMI

ORGANICKÁ HALUCINÓZA

ORGANICKÁ KATATONICKÁ PORUCHA

ORGANICKÁ ÚZKOSTNÁ PORUCHA

BLUDY

DISOCIATÍVNA PORUCHA

EMOČNÁ LABILITA

KOGNITÍVNE PORUCHY

PORUCHY OSOBNOSTI

POSTENCEFALITICKÝ SYNDRÓM

POSTKOMATÓZNY SYNDRÓM

NEŠPECIFIKOVANÝ ORGANICKÝ SYMPTÓM

F10–F19 – DUŠEVNÉ PORUCHY A PORUCHY SPRÁVANIA SPÔSOBENÉ UŽÍVANÍM PSYCHOAKTÍVNYCH LÁTOK

TÁTO ČASŤ ZAHŔŇA ŠIROKÚ ŠKÁLU PORÚCH RÔZNEJ ZÁVAŽNOSTI A KLINICKÝCH FORIEM, KTORÉ VŠAK MAJÚ SPOLOČNÉHO MENOVAŤEĽA, KTORÝM JE UŽÍVANIE PSYCHOAKTÍVNYCH LÁTOK. TIETO DUŠEVNÉ PORUCHY SÚ SPÔSOBENÉ:

ALKOHOL

OPIOIDY

KANABINOIDY

SEDATÍVA ALEBO HYPNOTIKÁ

KOKAÍN

STIMULANTY VRÁTANE KOFEÍNU

HALUCINOGENY

TABAK

PRCHAVÉ ROZPÚŠŤADLÁ

INÉ PSYCHOAKTÍVNE LÁTKY

F20–F29 – SCHIZOFRÉZIA, SCHIZOTYPOVÉ PORUCHY A PORUCHY S BLUDMI

SCHIZOFRÉZIA BOLA ZARADENÁ AKO NAJDÔLEŽITEJŠÍ ČLEN TEJTO SEKcie.

SCHIZOFRÉZIA
PORUCHY S PRETRVÁVAJÚCIMI BLUDMI
AKÚTNE A PRECHODNÉ PSYCHOTICKÉ PORUCHY
PORUCHY S BLUDMI
SCHIZOAFEKTÍVNE PORUCHY
INÉ NEORGANICKÉ PSYCHOTICKÉ PORUCHY NEŠPECIFIKOVANÉ
NEORGANICKÉ PSYCHÓZY

F30–F39 – AFEKTÍVNE PORUCHY (PORUCHY NÁLADY)

CHARAKTERISTIKOU TÝCHTO PORÚCH JE PORUCHA NÁLADY SMEROM K DEPRESII ALEBO EUFÓRII. NÁSTUP JEDNOTLIVÝCH FÁZ JE ČASTO VYVOLANÝ STRESUJÚCOU UDALOSŤOU ALEBO SITUÁCIU.

MANICKÁ FÁZA
BIPOLÁRNA AFEKTÍVNA PORUCHA
DEPRESÍVNA FÁZA
PERIODICKÁ DEPRESÍVNA PORUCHA
PERZISTENTNÁ AFEKTÍVNA PORUCHA (PORUCHA NÁLADY)
INÉ AFEKTÍVNE PORUCHY (PORUCHA NÁLADY)
NEURČENÁ AFEKTÍVNA PORUCHA (PORUCHA NÁLADY)

F40–F48 – NEUROTICKÉ, STRESOVÉ A SOMATOFORNÉ PORUCHY

TÁTO ČASŤ SA ZAMERIAVA NA PORUCHY SPOJENÉ S ÚZKOSŤOU, FÓBIAMI, STRESOVÝMI REAKCIAMI

FÓBICKÉ ÚZKOSTNÉ PORUCHY
INÉ ANXIÓZNE PORUCHY
OBSEDANTNO–NUTKAVÁ PORUCHA
REAKCIE NA ŤAŽKÝ STRES A PORUCHY PRISPÔSOBENIA
DISOCIATÍVNA PORUCHY
SOMATOFORNÉ PORUCHY
INÉ NEUROTICKÉ PORUCHY

B

F50–F59 – SYNDRÓMY PORÚCH CHOVANIA, SPOJENÉ S FYZIOLOGICKÝMI PORUCHAMI A SOMATICKÝMI FAKTORMI

V TEJTO SKUPINE SÚ ZAHRNUTÉ VŠETKY PSYCHICKÉ PORUCHY SÚVISIACE S PRÍJOMOM POTRAVY, SPÁNKOM A SEXUÁLNYMI FUNKCIAMI.

PORUCHY PRÍJMU POTRAVY
PORUCHY SPÁNKU
SEXUÁLNE PORUCHY
DUŠEVNÉ PORUCHY A PORUCHY CHOVANIA SÚVISIACE S ŠESTONEDELÍM
PSYCHOLOGICKÉ A BEHAVIORÁLNE PORUCHY
ABÚZUS–ZNEUŽÍVANIE LÁTOK SPÔSOBUJÚCICH ZÁVISLOSŤ
NEURČENÉ PORUCHY CHOVANIA

F60–F69 – PORUCHY OSOBNOSTI A CHOVANIA U DOSPELÝCH

TÁTO ČASŤ ZAHŔŇA RÔZNE VZORCE SPRÁVANIA, AKO PREJAV CHARAKTERISTICKÉHO ŽIVOTNÉHO ŠTÝLU JEDNOTLIVCA A SPÔSOBU, AKÝM SA VZŤAHUJE K SEBE SAMÉMU A K OSTATNÝM. PREDSTAVUJÚ EXTRÉMNE ALEBO VÝRAZNÉ ODCHÝLKY OD SPÔSOBOV, KTORÝMI PRIEMERNÝ ČLOVEK V DANEJ KULTÚRE VNÍMA, MYSLÍ, CÍTI A NAJMÄ SA VZŤAHUJE NA INÝCH.

ŠPECIFICKÉ PORUCHY OSOBNOSTI
ZMIEŠANÉ A INÉ PORUCHY OSOBNOSTI
PRETRVÁVAJÚCE ZMENY OSOBNOSTI, NESPÔSOBENÉ POŠKODENÍM
ČI OCHORENÍM MOZGU
NUTKAVÉ A IMPULZÍVNE PORUCHY
PORUCHY SEXUÁLNEJ PREFERENCIE

F70–F79 – MENTÁLNA RETARDÁCIA

STAV ZASTAVENÉHO ALEBO NEÚPLNÉHO DUŠEVNÉHO VÝVINU, CHARAKTERIZOVANÝ URČITOU PORUCHOU SCHOPNOSTÍ, PREJAVUJÚCOU SA V PRIEBEHU VÝVINOVÉHO OBDOBIA, OVPLYVŇUJÚCOU VŠETKY ZLOŽKY INTELIGENCIE, T. J. KOGNITÍVNE, JAZYKOVÉ, MOTORICKÉ, A SOCIÁLNE SCHOPNOSTI.

ĽAHKÁ, STREDNÁ ČI ŤAŽKÁ MENTÁLNA RETARDÁCIA
HLBOKÁ MENTÁLNA RETARDÁCIA
INÁ MENTÁLNA RETARDÁCIA
NEURČENÁ MENTÁLNA RETARDÁCIA

F80–F89 – PORUCHY PSYCHICKÉHO VÝVOJA

PORUCHA ALEBO ONESKORENIE VO VÝVOJI FUNKCIÍ, KTORÉ SÚ SILNE SPOJENÉ S BIOLOGICKÝM DOZRIEVANÍM CENTRÁLNEHO NERVOVÉHO SYSTÉMU

ŠPECIFICKÁ VÝVOJOVÁ PORUCHA REČI A JAZYKA
ŠPECIFICKÉ VÝVOJOVÉ PORUCHY ŠKOLNÝCH ZDATNOSTÍ
ŠPECIFICKÁ VÝVOJOVÁ PORUCHA MOTORICKÝCH FUNKCIÍ
ZMIEŠANÉ ŠPECIFICKÉ VÝVOJOVÉ PORUCHY
NEURČENÁ PORUCHA PSYCHICKÉHO VÝVOJA

F90–F98 – PORUCHY CHOVANIA A EMÓCIÍ

IDE O POMERNE HETEROGÉNNU SKUPINU PORÚCH VZNIKAJÚCICH V DETSTVE ALEBO POČAS OBDOBIA DOSPIEVANIA.

HYPERKINETICKÉ PORUCHY
PORUCHY CHOVANIA
ZMIEŠANÉ PORUCHY CHOVANIA A EMÓCIÍ
EMOČNÉ PORUCHY S NÁSTUPOM ŠPECIFICKÝM PRE DETSTVO
PORUCHY SOCIÁLNYCH FUNKCIÍ S NÁSTUPOM V DETSTVE A DOSPIEVANÍ
TIKY
INÉ PORUCHY CHOVANIA A EMÓCIÍ S NÁSTUPOM V DETSTVE A DOSPIEVANÍ

F99–F99 – NEURČENÉ DUŠEVNÉ PORUCHY

POKRAČUJÚCI VÝVOJ A ÚPRAVA SYSTÉMU ICD 10 ODRÁŽAJÚ NEUSTÁLE ÚSILIE O ZLEPŠENIE PRESNOSTI DIAGNÓZ, ZLEPŠENIE KOMUNIKÁCIE V OBLASTI ZDRAVIA A PODPORU GLOBÁLNYCH INICIATÍV V OBLASTI ZDRAVIA. Z VYŠŠIE UVEDENÝCH POZNATKOV VYPLÝVA, ŽE IDE O ENORMNE VEĽKÚ TEMATIKU, O KTOREJ MÁME AJ NAPRIEK VÝSKUMOM VEĽMI MÁLO INFORMÁCIÍ. PRETO JE NUTNÉ STAVAŤ SA K PROBLEMATIKE S REŠPEKTOM A HĽADAŤ NOVÉ RIEŠENIA PRE POMOC OSÔB POSTIHNUTÝCH VYŠŠIE UVEDENÝMI DIAGNÓZAMI.

V ROKU 2013 MINISTERSTVO ZDRAVOTNÍCTVA SCHVÁLILO A PRIJALO STRATEGICKÝ DOKUMENT STRATÉGIA REFORMY PSYCHIATRICKEJ STAROSTLIVOSTI. CIEĽOM REFORMY JE DOSIAHNUŤ SYSTÉMOVÉ ZMENY V POSKYTOVANÍ PSYCHIATRICKEJ STAROSTLIVOSTI, NAJMÄ ZLEPŠIŤ KVALITU ŽIVOTA A ZNÍŽIŤ STIGMATIZÁCIU ĽUDÍ S DUŠEVNÝM OCHORENÍM.

ZA ÚČELOM MERATEĽNOSTI A MOŽNOSTI VYHODNOTENIA VÝVOJA STAROSTLIVOSTI O DUŠEVNÉ ZDRAVIE V ČESKEJ REPUBLIKE ZRIADIL ÚSTAV ZDRAVOTNÍCKYCH INFORMÁCIÍ A ŠTATISTIKY DÁTOVÚ A ANALYTICKÚ ZÁKLADŇU MODERNÉHO SYSTÉMU STAROSTLIVOSTI O DUŠEVNÉ ZDRAVIE A V RÁMCI TOHTO PROJEKTU SA UŽ NIEKOĽKO ROKOV OPAKOVANE VYDÁVA PSYCHIATRICKÁ ROČENKA. ÚDAJE SÚ DOSTUPNÉ AJ PROSTREDNÍCTVOM NÁRODNÉHO PORTÁLU PSYCHIATRICKEJ STAROSTLIVOSTI.

SLEDOVANÝMI OBLASŤAMI SÚ NIELEN POČET PACIENTOV A DĹŽKA ICH LIEČBY, ALE AJ DOSTUPNOSŤ A DOCHÁDZKOVÉ ČASY, SLEDOVANIE POSTGRADUÁLNEJ LÔŽKOVEJ STAROSTLIVOSTI, VŠEOBECNEJ AMBULANTNEJ A PEDIATRICKEJ STAROSTLIVOSTI, LIEČBY ZÁVISLOSTÍ ČI SEXUOLÓGIE. ÚDAJE VO VŠEOBECNOSTI NAZNAČUJÚ, ŽE DĹŽKA POBYTU V LIEČEBNÝCH ZARIADENIACH SA VO VŠETKÝCH PRÍPADOCH ZNÍŽUJE A ŽE PODIEL PACIENTOV PREPUSTENÝCH DOMOV SA V POSLEDNÝCH ROKOCH VÝRAZNE ZVÝŠIL.

CENTRÁ DUŠEVNÉHO ZDRAVIA A ICH MULTIDISCIPLINÁRNE (MEDICÍNSKO-SOCIÁLNE) TÍMY MAJÚ BYŤ PRE TÝCHTO PACIENTOV OPOROU PRI ICH ZAPOJENÍ A REINTEGRÁCIU DO ŽIVOTA. NAJOPTIMISTICKEJŠÍM IDEÁLOM REFORMY JE ZBYTOČNÉ VYUŽÍVANIE VEĽKÝCH NEMOCNÍC VÄZENSKÉHO TYPU A ICH NAHRADENIE DOSTATOČNOU PREVENCIOU ALEBO LOKÁLNYM KONTAKTOM A KOMUNITNOU LIEČBOU V PACIENTOVI ZNÁMOM PROSTREDÍ.

DÔLEŽITÝM PILIEROM REFORMY JE DESTIGMATIZÁCIA CELEJ OBLASTI PSYCHIATRIE A PACIENTOV, KEĎŽE ČESKÁ REPUBLIKA MÁ V POROVNANÍ S PÔVODNÝMI KRAJINAMI EURÓPSKEJ ÚNIE MIMORIADNE VYSOKÚ STIGMATIZÁCIU A TO NIELEN MEDZI ŠIROKOU VEREJNOSŤOU, ALE AJ MEDZI ZDRAVOTNÍCKYMI PRACOVNÍKMI. VPLYV STIGMY MÔŽE MAŤ PRE ĽUDÍ S DUŠEVNÝM OCHORENÍM VÁŽNEJŠIE DÔSLEDKY AKO SAMOTNÁ CHOROBA. INICIATÍVA NÁRODNÉHO ÚSTAVU DUŠEVNÉHO ZDRAVIA JE ZAMERANÁ NA ZNÍŽENIE STIGMY. MEDZI PRODUKTY PÄŤROČNÉHO PROJEKTU DESTIGMATIZÁCIA PATRÍ ANALÝZA POTRIEB A MANUÁL DESTIGMATIZÁCIE.



CENTRUM DUŠEVNÉHO ZDRAVIA, SKRÁTENE CDZ, JE V HIERARCHII PSYCHIATRICKEJ STAROSTLIVOSTI JEJ NOVÝM NÍZKO PRAHOVÝM PILIEROM. JE AKÝMSI MEDZIČLÁNKOM MEDZI AMBULANTNOU PSYCHIATRICKOU STAROSTLIVOSŤOU A ÚSTAVNOU AKÚTNOU – A NÁSLEDNE ŠPECIALIZOVANOU – STAROSTLIVOSŤOU.

JE TO ZARIADENIE, KTORÉ POSKYTUJE ŠIROKÚ ŠKÁLU SLUŽIEB VRÁTANE DIAGNOSTIKY, LIEČBY, PORADENSTVA, A PREVENČIE. ICH CIEĽOM JE ZLEPŠIŤ KVALITU ŽIVOTA JEDNOTLIVCOV PROSTREDNÍCTVOM INTEGROVANÉHO PRÍSTUPU, KTORÝ ZAHŔŇA MEDICÍNSKU, PSYCHOLOGICKÚ A SOCIÁLNU PODPORU V PRIRODZENOM PROSTREDÍ KLIENTA.

ÚLOHOU CENTRA PRE DUŠEVNÉ ZDRAVIE JE PODPOROVAŤ KLIENTOV NA ICH CESTE K ZOTAVENIU. TO ZAHŔŇA PREVENČIU HOSPITALIZÁCIE, VČASNÚ DIAGNOSTIKU OCHORENIA A RÝCHLE ZAČATIE LIEČBY. CDZ TIEŽ AKTÍVNE PODPORUJE INTEGRÁCIU ĽUDÍ Z DLHODOBEJ HOSPITALIZÁCIE DO BEŽNEJ KOMUNITY, POSKYTUJE REHABILITÁCIU A PSYCHOSOCIÁLNU PODPORU. CELKOVO SA CDZ ZAMERIAVA NA KOMPLEXNÚ STAROSTLIVOSŤ, KTORÁ UMOŽŇUJE KLIENTOM ŽIŤ ZDRAVÝ A PLNOHODNOTNÝ ŽIVOT VO VLASTNOM PROSTREDÍ.

CIEĽOVOU SKUPINOU CDZ SÚ:

F00–F99 – DUŠEVNÉ PORUCHY A PORUCHY SPRÁVANIA

F20–F29 – SCHIZOFRÉNIA, SCHIZOTYPOVÉ PORUCHY A PORUCHY S BLUDMI

F30–F39 – AFEKTÍVNE PORUCHY (PORUCHY NÁLADY)

F40–F48 – NEUROTICKÉ, STRESOVÉ A SOMATOFORNÉ PORUCHY

F60–F69 – PORUCHY OSOBNOSTI A CHOVANIA U DOSPELÝCH

F99–F99 – NEURČENÉ DUŠEVNÉ PORUCHY



MULTIDISCIPLINÁRNY TÍM CDZ

IDE O SPOLUPRÁCU ĽUDÍ NA DOSIAHNUTIE SPOLOČNÉHO CIEĽA. ICH SCHOPNOSTI A ZNALOSTI SA NAVZÁJOM DOPŔŇAJÚ. OPAKOM TÍMU JE SKUPINA, KTOREJ ČLENOVIA PRACUJÚ SPOLOČNE NA SPLNENÍ ÚLOHY. SKUPINU MOŽNO ZOSTAVIŤ JEDNORAZOVO, ZATIAĽ ČO TÍM SI MUSÍ BUDOVAŤ A NEUSTÁLE PESTOVAŤ SVOJU KULTÚRU, VÄZBY A VZŤAHY. CDZ MÁ MULTIDISCIPLINÁRNY TÍM, KTORÝ TVORIA:

A – PERSONÁL POSKYTUJÚCI PSYCHIATRICKÉ SLUŽBY

PSYCHIATER

PSYCHOLÓG

VŠEOBECNÁ SESTRA/PSYCHIATRICKÁ SESTRA

B – PRACOVNÍCI V OBLASTI SOCIÁLNYCH SLUŽIEB

SOCIÁLNY PRACOVNÍK

PEER PRACOVNÍK

HIERARCHIU TÍMU TVORIA JEDEN/DVAJA VEDÚCI (PRE SOCIÁLNU A PSYCHIATRICKÚ ČASŤ), PRIČOM ROZHODUJÚCU ÚLOHU ZOHRÁVA PSYCHIATER. VEDÚCI TÍMU JE V ÚLOHE KOORDINÁTORA A MENTORA.

PRINCÍPY CDZ

MULTIDISCIPLINARITA

ČLENOVIA TÍMU SPOLUPRACUJÚ, PRAVIDELNE SA STRETÁVAJÚ A VYMIENAJÚ SI INFORMÁCIE O POTREBÁCH KLIENTOV/PACIENTOV.

SPÁDOVOSŤ

PÁDOVÁ OBLASŤ : 60K – 140K => 10–24 CASE MANAGEROV
14–28 PRACOVNÍKOV
PRE PRIRODZENÝ REGIÓN SA DÁ PREDPOKLADAŤ 192 – 448 KLIENTOV

RIADENIE PRÍPADOV

KAŽDÝ KLIENT MÁ KONKRÉTNEHO ČLENA TÍMU, KLÚČOVÉHO PRACOVNÍKA, KTORÝ KOORDINUJE PLÁN ZOTAVENIA PACIENTA A ZAPÁJA ĎALŠÍCH ČLENOV TÍMU PODĽA AKTUÁLNYCH POTRIEB KLIENTA. TÚTO ÚLOHU PLNIA ZDRAVOTNÉ SESTRY A SOCIÁLNI PRACOVNÍCI. V CDZ SA PREDPOKLADAŤ 1 CASE MANAGER NA MAX 20 KLIENTOV.

NAPŔNANIE ĽUDSKÝCH PRÁV

ASERTÍVNY KONTAKT

PODPORA A VYHLADÁVANIE OSÔB Z CIEĽOVEJ SKUPINY CDZ, KTORÍ SAMI NEKONTAKTUJÚ SLUŽBU ALEBO JU ODMIETAJÚ.

NEPRETRŽITÁ STAROSTLIVOSŤ BEZ ČAKANIA

SPOLUPRÁCA SRODINOU

VZÁJOMNÁ PODPORA

SPOLUPRÁCA S ĎALŠÍMI ŠPECIFICKÝMI SLUŽBAMI

AMBULANTNÁ PSYCHIATRIA, LÔŽKOVÉ SPÁDOVÉ ZARIADENIA, VŠEOBECNÍ LEKÁRI, PRACOVNÍCI MIESTNYCH ÚRADOV, , OPATROVNÍCI, POLÍCIA ATĎ.

SPOLUPRÁCA SO SÚVISIACIMI SLUŽBAMI NA PODPORU BÝVANIA, VOĽNOŠASOVÝMI AKTIVITAMI, PROGRAMAMI ZAMESTNANOSTI ATĎ.



SLUŽBY POSKYTOVANÉ V CDZ

FLEXIBILITA, NEPRETRŽITÁ STAROSTLIVOSŤ

SLUŽBY TERÉNNÉHO TÍMU

SLUŽBY POSKYTOVANÉ V PRIRODZENOM PROSTREDÍ KLIENTA. ROZSAH SLUŽIEB POSKYTOVANÝCH V TERÉNE BY MAL BYŤ VÄČŠÍ AKO 50 % CELKOVEJ KAPACITY SLUŽIEB CDZ.

SLUŽBY DENNEJ STAROSTLIVOSTI

PODPORA KLIENTOV SO SVP, SOCIÁLNA REHABILITÁCIA, ZDRAVOTNÉ A SOCIÁLNE PORADENSTVO, PODPORA ZAMESTNANOSTI, VZDELÁVANIE ATĎ. PREBIEHA V CDZ

KRÍZOVÁ SLUŽBY

SLUŽBY NA ZVLÁDNUTIE ROZVÍJAJÚCEJ SA KRÍZY A PREDCHÁDZANIE HOSPITALIZÁCIÍ. INTERVENČIE SA POSKYTUJÚ PREDOVŠETKÝM V PROSTREDÍ KLIENTA ALEBO NA PRACOVISKU CDZ.

SLUŽBY PSYCHIATRICKÉ

SLUŽBY POSKYTOVANÉ PSYCHIATRAMI A ZDRAVOTNÝMI SESTRAMI (PREVENTÍVNA INTERVENČIA, DIAGNOSTIKA, TERAPIA, PRÁCA S RODINOU KLIENTA, REHABILITÁCIA...).

SLUŽBY KLINICKÉHO PSYCHOLÓGA

SLUŽBY PSYCHOTERAPEUTICKÉ

INFORMÁCIE PRE OSOBY S DUŠEVNÝM OCHORENÍM

STAVEBNÝ PROGRAM CDZ

CENTRUM DENNÝCH AKTIVÍT

DENNÁ MIESTNOSŤ
KUCHYNKA
MIESTNOSŤ NA SKUPINOVÉ PSYCHOTERAPIE
KONZULTAČNÁ MIESTNOSŤ

ORDINÁCIA PSYCHIATRA

ORDINÁCIA KLINICKÉHO PSYCHOLÓGA

MIESTNOSŤ PRE SHÔDZE TÝMU

ZÁZEMIE NÁVŠTEVNÍKOV

ČAKÁREŇ
SANITÁRNE ZARIADENIE
POHOTOVOSTNÁ AMBULANCIA

ZÁZEMIE ZAMESTNANCOV

KUCHYNKA
SANITÁRNE ZARIADENIE
SKLADY
UPRATOVACIA MIESTNOSŤ
KANCELÁRIE SOCIÁLNYCH PRACOVNÍKOV
KANCELÁRIA PEER PRACOVNÍKOV
KANCELÁRIA TERAPEUTOV



AKTUÁLNA SITUÁCIA CDZ V ČESKEJ REPUBLIKE



- CDZ EXISTUJÚCE
- CDZ PLÁNOVANÉ

	ROK 2024	ROK 2030
HLAVNÉ MESTO PRAHA	6	12
STREDOČESKÝ KRAJ	2	13
JUHOČESKÝ KRAJ	2	6
PLZENSKÝ KRAJ	2	6
KARLOVARSKÝ KRAJ	2	3
ÚSTECKÝ KRAJ	1	7
LIBERECKÝ KRAJ	0	4
KRÁLOVÉHRADECKÝ KRAJ	2	5
PARDUBICKÝ KRAJ	2	5
KRAJ VYSOČINA	2	5
JUHOMORAVSKÝ KRAJ	2	11
OLOMOUCKÝ KRAJ	1	6
MORAVSKO-SLIEZSKÝ KRAJ	3	11
ZLÍNSKÝ KRAJ	2	6
CELKOM	39	100

AKTUÁLNA SITUÁCIA CDZ V PRAHE

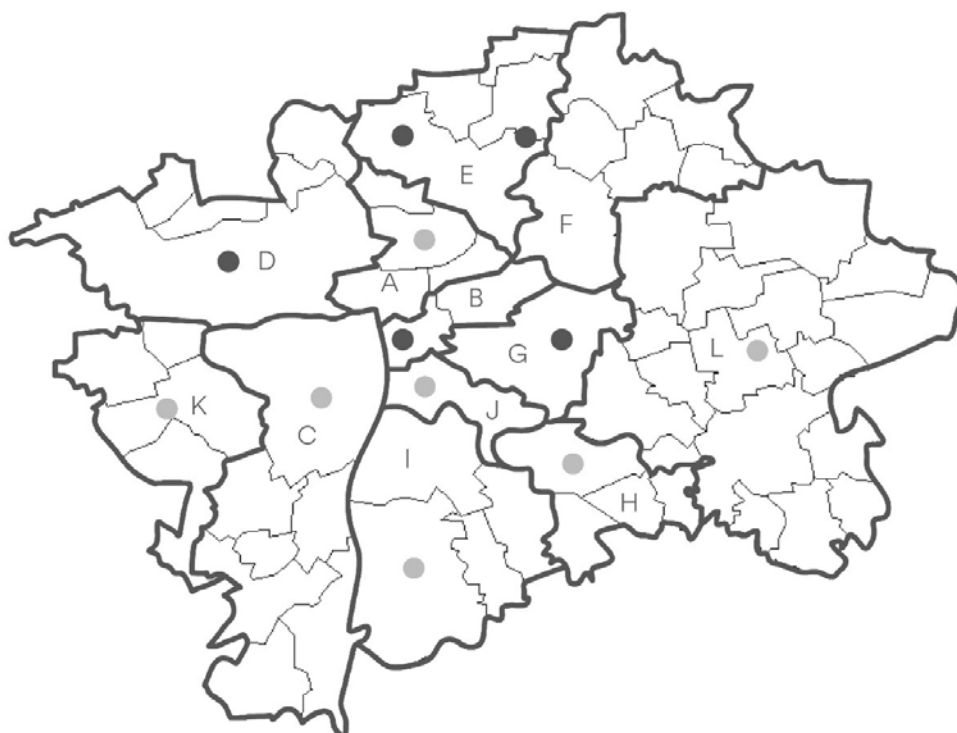

- CDZ EXISTUJÚCE
- CDZ PLÁNOVANÉ

HLAVNÉ MESTO PRAHA

POČET OBYVATELOV

SPÁDOVÁ OBLASŤ A – PRAHA 7	91 000
SPÁDOVÁ OBLASŤ B – PRAHA 1,2,3	129 000
SPÁDOVÁ OBLASŤ C – PRAHA 5	96 000
SPÁDOVÁ OBLASŤ D – PRAHA 6	111 000
SPÁDOVÁ OBLASŤ E – PRAHA 8	99 000
SPÁDOVÁ OBLASŤ F – PRAHA 9,18,19,20	99 000
SPÁDOVÁ OBLASŤ G – PRAHA 10	109 000
SPÁDOVÁ OBLASŤ H – PRAHA 11	88 000
SPÁDOVÁ OBLASŤ I – PRAHA 12,16	129 000
SPÁDOVÁ OBLASŤ J – PRAHA 4	73 000
SPÁDOVÁ OBLASŤ K – PRAHA 13,17	106 000
SPÁDOVÁ OBLASŤ L – PRAHA 14,15,21,22	134 000

SPÁDOVÉ OBLASTI SÚ PRISPÔSOBENÉ IDEÁLNYM KAPACITÁM CDZ
60 K – 140 K OBYVATEĽOV



KONCOM JANUÁRA SA USKUTOČNIL ONLINE PRIESKUM, KTORÉHO CIEĽOM BOLO ZISTIŤ, AKO RÔZNI ĽUDIA VNÍMAJÚ OTÁZKY NA TÉMU DUŠEVNÉHO ZDRAVIA. PRIESKUMU SA ZÚČASTNILO 136 RESPONDENTOV Z ČESKEJ A SLOVENSKEJ REPUBLIKY. ANONYMNE ODPOVEDALI NA CELKOVO 20 OTVORENÝCH A UZAVRETÝCH OTÁZOK. Z CELKOVÉHO POČTU OTÁZOK BOLI VYBRANÉ TRI, KTORÝCH FORMULÁCIE A ODPOVEDE SÚ PRE TÚTO PRÁCU NAJVÝPOVEDNEJŠIE.

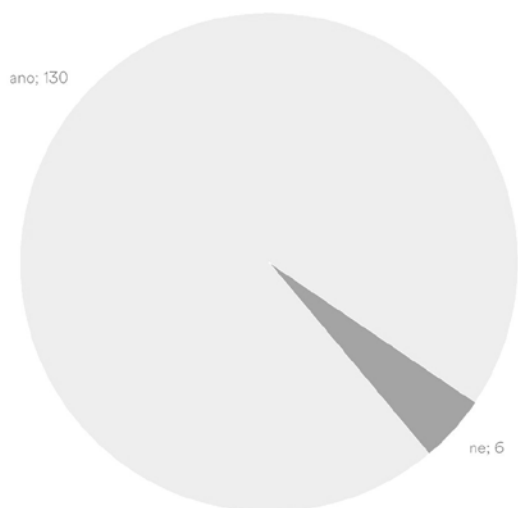

PRVÁ Z OTÁZOK SA ZAOBERALA SLOVOM STIGMATIZÁCIA V ZNENÍ: “EXISTUJÚ PODĽA VÁS V SPOLOČNOSTI PREDISUDKY VOČI ĽUĎOM, KTORÍ VYHLADÁVAJÚ PSYCHIATRICKÚ A PSYCHOLOGICKÚ POMOC?”

NASLEDUJÚCA OTÁZKA BOLA KLADENÁ V ZNENÍ, ČI RESPONDENTI MAJÚ NEJAKÚ SKÚSENOSŤ S PSYCHICKÝMI PROBLÉMAMI, ČI UŽ VLASTNÝMI ALEBO NIEKOHO INÉHO. 91,91 % RESPONDENTOV MÁ TAKÉTO SKÚSENOSTI.



“BOLO BY VÁM NEPRÍJEMNÉ BYŤ V JEDNOM PRIESTORE S ĽUĎMI, O KTORÝCH VIETE, ŽE TRPIA DUŠEVNOU CHOROBOU?” TÁTO OTÁZKA BOLA ZAMERANÁ NA ŠIRŠIU TÉMU STIGMY. NA UZAVRETÚ OTÁZKU NEODPOVEDALO PÄTNÁŠŤ RESPONDENTOV. Z GRAFU VYPLÝVA, ŽE VÄČŠINA RESPONDENTOV BY SO ZDIEĽANÍM PRIESTORU S DUŠEVNE CHORÝMI PACIENTAMI NEMALA PROBLÉM.

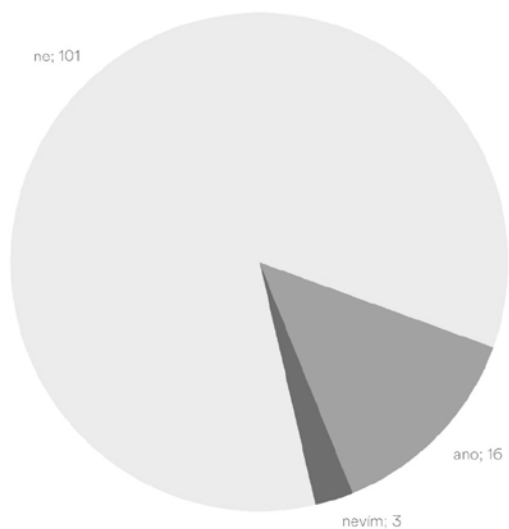

REFORMA DUŠEVNÉHO ZDRAVIA AJ NAPRIEK SNAHÁM, STÁLE ZAHŔŇA ENORMNÉ MEDZERY V POSUNE TEJTO PROBLEMATIKY. CENTRÁ DUŠEVNÉHO ZDRAVIA NIE LEN, ŽE ABSENTUJÚ POCELEJ ČESKEJ REPUBLIKE ALE AJ TIE, KTORÉ EXISTUJÚ SA ČASTOKRÁT NACHÁDZAJÚ V PRIESTOROCH NEVHODNÝCH PRE TÚTO TYPOLÓGIU KVÔLI PODDIMENZOVANÉMU FINANČNÉMU ROZPOČTU.

STIGMA PREVLÁDA NAJMÄ V UMIESTŇOVANÍ CENTIER DUŠEVNÉHO ZDRAVIA ČASTOKRÁT DO AREÁLU POLIKLINÍK ČI NEMOCNÍC, ODSEPAROVANÉ OD BEŽNÉHO SOCIÁLNEHO ŽIVOTA. AKTUÁLNA SITUÁCIA HLAVNÉHO MESTA PRAHA NEDISPONUJE CDZ ZARIADENIAMI V SPÁDOVEJ OBLASTI PRAHA 4 NUSLE, PRAHA 5 SMÍCHOV, PRAHA 7 HOLEŠOVICE, PRAHA 11 CHODOV, PRAHA 12 MODŘANY, PRAHA 13 STODULKY, PRAHA 14 ČERNÝ MOST, PRAHA 15 HOSTIVAR, PRAHA 16 RADOTÍN, PRAHA 17 ŘEPA, PRAHA 18 LETŇANY, PRAHA 19 KBELY, PRAHA 20 HORNÍ POČERNICE, PRAHA 21 ÚJEZD NAD LESY A PRAHA 22 UHŘÍNĚVES.

VÝBERU LOKALITY PRE NÁVRH TEJTO DIPLOMOVEJ PRÁCE PREDCHÁDZALO MNOŽSTVO ANALÝZ A OVEROVANIA SPRÁVNEHO POZEMKU. PRE FILOZOFIU NÁVRHU, KTOROU JE DESTIGMATIZÁCIA A DEINŠTITUCIONALIZÁCIA TÉMY DUŠEVNÉHO ZDRAVIA SOM SA ROZHODLA PRE MIESTO, KTORÉ SA SVOJOU PODSTATOU SNAŽÍ PREPÁJAŤ VŠETKY SOCIÁLNE A VEKOVÉ SKUPIINY SPOLOČNOSTI, JE STREDISKOM KULTÚRNYCH, OBCHODNÝCH A GASTRONOMICKÝCH PODUJATÍ A PATRÍ K MIESTU, KTORÉ SVOJOU ATMOSFÉROU PRIŤAHUJE ŠIROKÚ ŠKÁLU VEREJNOSTI.

VYBRANÁ LOKALITA SA NACHÁDZA V AREÁLI PRAŽSKEJ TRŽNICE V SPÁDOVEJ OBLASTI PRAHY 7 – HOLEŠOVICE.



29

2

FESTIVAL
Food Trucks
DRINKS
RAGAE
TECHNO
ELECTRO
HUGO 2016



LOKALITA PRAHA 7, HOLEŠOVICKÁ TRŽNICA

F _ KONTEXT

G _ HISTÓRIA

H _ ROZVOJOVÝ PLÁN

I _ OBJEKT Č.39

HOLEŠOVICKÁ TRŽNICA JE VÝNIMOČNÁ OBLASŤ PRAHY 7 VĎAKA SVOJEJ HISTÓRII, ARCHITEKTÚRE A CHARIZMATICKEJ ATMOSFÉRE, KTORÁ PREDSTAVUJE URBANISTICKY VÝZNAMNÝ CELOK PRI RIEKE VLTAVA. SPOMIENKA NA TOTO MIESTO SIAHA VEĽMI ĎALEKO A JE KULTÚRNOU PÝCHOU MESTA PRAHY. TRŽNICA PREŠLA ZA POSLEDNÝCH STO ROKOV MNOHÝMI ZMENAMI A ČIASTKOVÝMI ZÁSAHMI, Z KTORÝCH NIEKTORÉ BOLI ÚSPEŠNÉ A NIEKTORÉ VÔBEC NIE. KOMPLEX BUDOV SO SECESNÝMI A NEORENESANČNÝMI PRVKAMI BOL POSTAVENÝ V ROKOCH 1893 – 1895 PODĽA PROJEKTU ARCHITEKTA JOSEFA SRDÍNKA PRE ÚSTREDNÉ JATKA KRÁĽOVSKÉHO MESTA PRAHY. POSTUPNÝ ROZVOJ AREÁLU VIEDOL OKREM INÉHO K VÝSTAVBE NOVÝCH BUDOV A ÚPRAVE KAPACITY NIEKTORÝCH EXISTUJÚCICH OBJEKTOV. V 80. ROKOCH 20. STOROČIA SA MÄSOVÝ PRIEMysel PRESUNUL VIAC NA OKRAJ MESTA A HOLEŠOVICKÉ BITÚNKY STRATILI SVOJU PÔVODNÚ FUNKCIU. VÝZNAM HOLEŠOVICKEJ TRŽNICE AKO TRHOVISKA RÁSTOL AJ V POREVOLUČNOM OBDOBÍ, NAJMÄ V 90. ROKOCH 20. STOROČIA. DOTERAZ NEVÍDANÝ ROZMER TRHOVÍSK V PODOBE STÁLÝCH A DOČASNÝCH TRHOVÝCH STÁNKOV S PONUKOU ŠIROKÉHO SORTIMENTU TOVARU OD ZELENINY, OVOCIA A PEČIVA AŽ PO OBLEČENIE, NÁBYTOK A TURISTICKÉ SUVENÍRY. AREÁL JE V SÚČASNOSTI VEĽMI ZNÁMYM A OBLÚBENÝM MIESTOM PRE MIESTNYCH OBYVATEĽOV AJ TURISTOV, ALE ABY SPLŇALA PREVÁDZKOVÉ A UŽÍVATEĽSKÉ POŽIADAVKY, ZÚFALO POTREBUJE CELKOVÚ REVITALIZÁCIU, KTOREJ POČIATKU SA ZMOCNILO SAMOTNÉ VÝSTAVIŠTE PRAHA AS. V ROKU 2023.









AKTUÁLNE ATMOSFÉRY PRAŽSKEJ TRŽNICE



ESTER LUCIA KOHŮTOVÁ

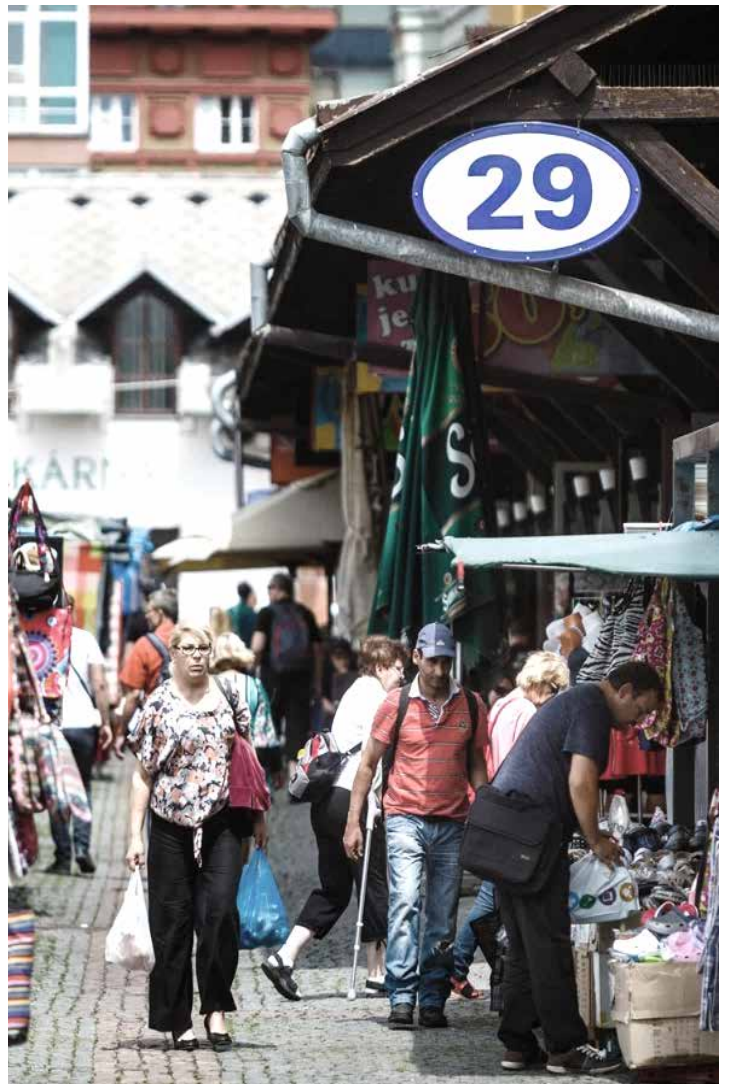



AKTUÁLNE ATMOSFÉRY PRAŽSKEJ TRŽNICE



PRVÉ KONCEPČNÉ ÚVAHY O ZRIADENÍ CENTRÁLNYCH PRAŽSKÝCH JATIEK POCHÁDZAJÚ Z ROKU 1870. PAMIATKOVO CHRÁNENÝ AREÁL DOSTAL STAVEBNÉ POVOLENIE V ROKU 1892 A DO PREVÁDZKA BOL UVEDENÝ 1. JÚLA 1895 AKO BITÚNOK S PRIBLIŽNE 1000 ZAMESTNANCIAMI. V ROKOCH 1895–96 BOLA V JUHOVÝCHODNEJ ČASTI AREÁLU ZRIADENÁ TOVÁREŇ NA SPRACOVANIE ČERSTVEJ KRVI Z PORAZENÝCH ZVIERAT. NÁVRH DISPOZÍCIE AREÁLU VYCHÁDZAL Z TROCH VEDĽA SEBA STOJACICH FUNKCIÍ – OBCHODNEJ FUNKCIE V ZÁPADNEJ ČASTI POZOSTÁVAJÚCICH Z TRHU S DOBYTKOM, ADMINISTRATÍVNEJ FUNKCIE V CENTRÁLNEJ ČASTI SO VSTUPNOU BRÁNOU NAPOJENOU NA BURZU, REŠTAURÁCIU, OBYTNOU BUDOVOU, POLICAJNOU STANICOU, POŠTOU, COLNICOU ATĎ. A VÝROBNEJ FUNKCIE VO VÝCHODNEJ ČASTI KDE PREBIEHALA VÝROBA MÄSA, MÄSOVÝCH POTRAVIN, SUŠENIE KOŽÍ A SPRACOVANIE KRVI.

V OBDOBÍ ROKOV 1900 – 1930 BOL AREÁL POSTUPNE DOPĽŇANÝ JEDNOTLIVÝMI PREVÁDZKOVÝMI BUDOVAMI, REKONŠTRUKCIAMI A PRÍSTAVBAMI TAK, AKO SA POSTUPNE OBJAVOVALI POŽIADAVKY PREVÁDZKY. DÔLEŽITOU ÚPRAVOU BOLO NOVOVZNIKNUTÉ NÁBREŽIE VLTAVY V ROKU 1923, KTORÉ MALO VPLYV NA ZMENY HRANÍC AREÁLU V JUHOVÝCHODNEJ ČASTI. POZDĽŽ SEVERNEJ HRANICE V RÁMCI LOKALITY BOLA VYTVORENÁ VNÚTRO AREÁLOVÁ ŽELEZNICA. TÝM SA AREÁL DOBUDOVAL A OKREM MENŠÍCH ÚPRAV JEDNOTLIVÝCH BUDOV V NASLEDUJÚCICH ROKOCH BOL AREÁL V TOMTO STAVE FUNKČNÝ AKO “PRAŽSKÉ JATKA V HOLEŠOVICIACH” AŽ DO ROKU 1982.

V 80. ROKOCH 20. STOROČIA PRESTALI JATKA SLUŽIŤ SVOJMU ÚČELU. PRAŽSKÝ PROJEKTOVÝ ÚSTAV VYPRACOVAL PROJEKT PREMENY ÚSTREDNÝCH JATIEK NA TRŽNICU. URBANISTICKÁ ŠTRUKTÚRA LOKALITY ANI ARCHITEKTONICKÝ VÝRAZ JEDNOTLIVÝCH BUDOV NEPREŠLI VÝRAZNÝMI ZMENAMI. PLOCHY VONKAJŠEJ TRŽNICE BITÚNKU SA ZMENILI NA PARKOVACIE A ZÁSOBOVACIE PLOCHY, HLAVNÉ ÚPRAVY BOLI SKÔR TECHNICKÉHO A INŽINIERSKEHO CHARAKTERU. DÔLEŽITOU ZMENOU BOLA ZMENA FUNKCIE CELÉHO AREÁLU, ODTERAZ SA AREÁL DOSTAL DO POVEDOMIA PRAŽANOV AKO “HOLEŠOVICKÁ TRŽNICA”.

V JANUÁRI 1993 BOLA LOKALITA VYHLÁSENÁ ZA KULTÚRNU PAMIATKU. V APRÍLI 1995 BOLA LOKALITA PRENAJATÁ SÚKROMNEJ SPOLOČNOSTI NA 50 ROKOV. SPOLOČNOSŤ SA ROZHODLA LOKALITU ZREKONŠTRUOVAŤ A VYPRACOVAL SA PROJEKT TRANSFORMÁCIE PRIESTOROV S VEĽKORYSO KONCIPOVANÉHO ZÁMERU S NOVOSTAVBAMI V ZÁPADNEJ A VÝCHODNEJ ČASTI AREÁLU. Z TOHTO ZÁMERU SA NAKONIEC REALIZOVALI LEN DVE BUDOVY PRI SEVERNEJ BRÁNE (DNES POŠTA A LEKÁREŇ) A INŽINIERSKE SIETE.

SÚČASNÝ STAV AREÁLU SA VYZNAČUJE URČITÝM ROZPOROM – ZATIAĽ ČO Z DIAĽKY SA PREDMETNÉ BUDOVY ZDAJÚ BYŤ V “DOBROM” STAVE A NEVYKAZUJÚ ŽIADNE VIDITEĽNÉ ZNÁMKY CHÁTRANIA ALEBO INÝCH ZÁVAŽNÝCH PROBLÉMOV, MNOHÉ Z NICH SÚ RUINAMI.



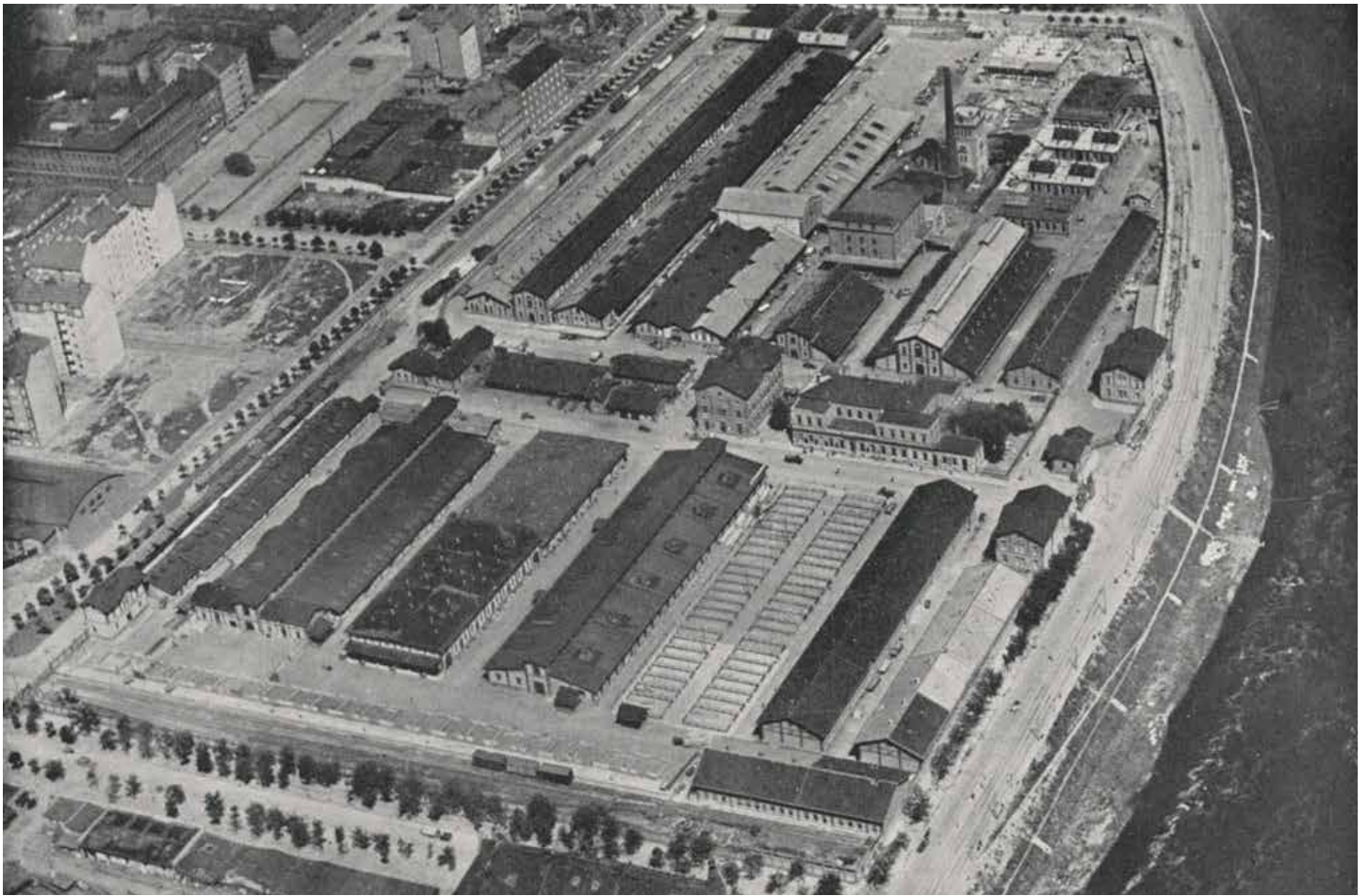

FOTOGRAFIA AREÁLU JATOK Z VTÁČEJ PERSPEKTÍVY Z ROKA 1905



HISTORICKÁ FOTOGRAFIA PRED MÄSOVOU TRŽNICOU OKOLO ROKU 1905



HISTORICKÁ FOTOGRAFIA CENTRÁLNEJ ČASTI AREÁLU Z PRVEJ REPUBLIKY

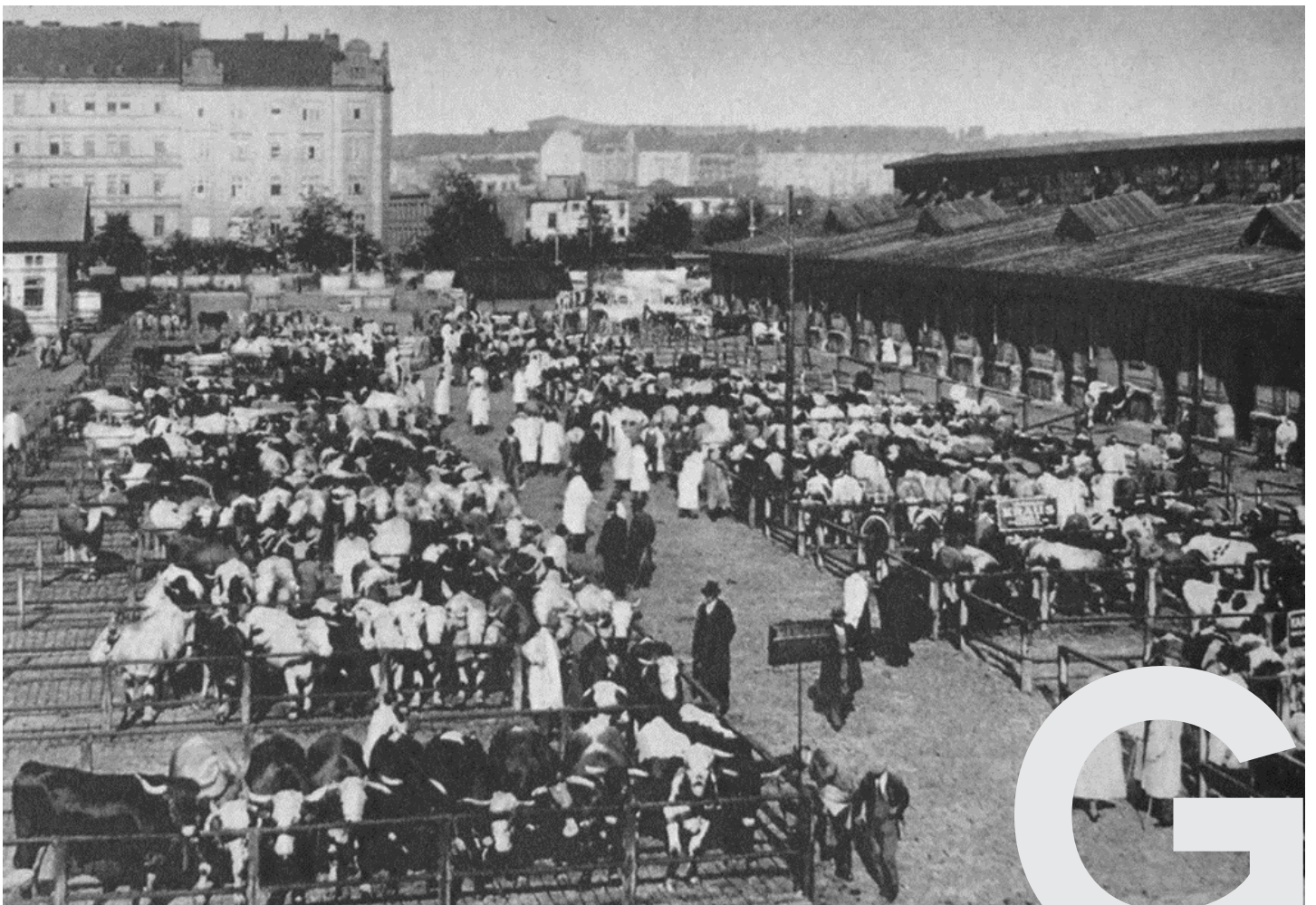

HISTORICKÁ FOTOGRAFIA DOBYTČIEHO TRHU Z ZÁPADNEJ ČASTI JATOK



HISTORICKÁ MAPA HOLEŠOVICKEJ TRŽNICE Z ROKU 1889



HISTORICKÁ MAPA HOLEŠOVICKEJ TRŽNICE Z ROKU 1909 - 1914

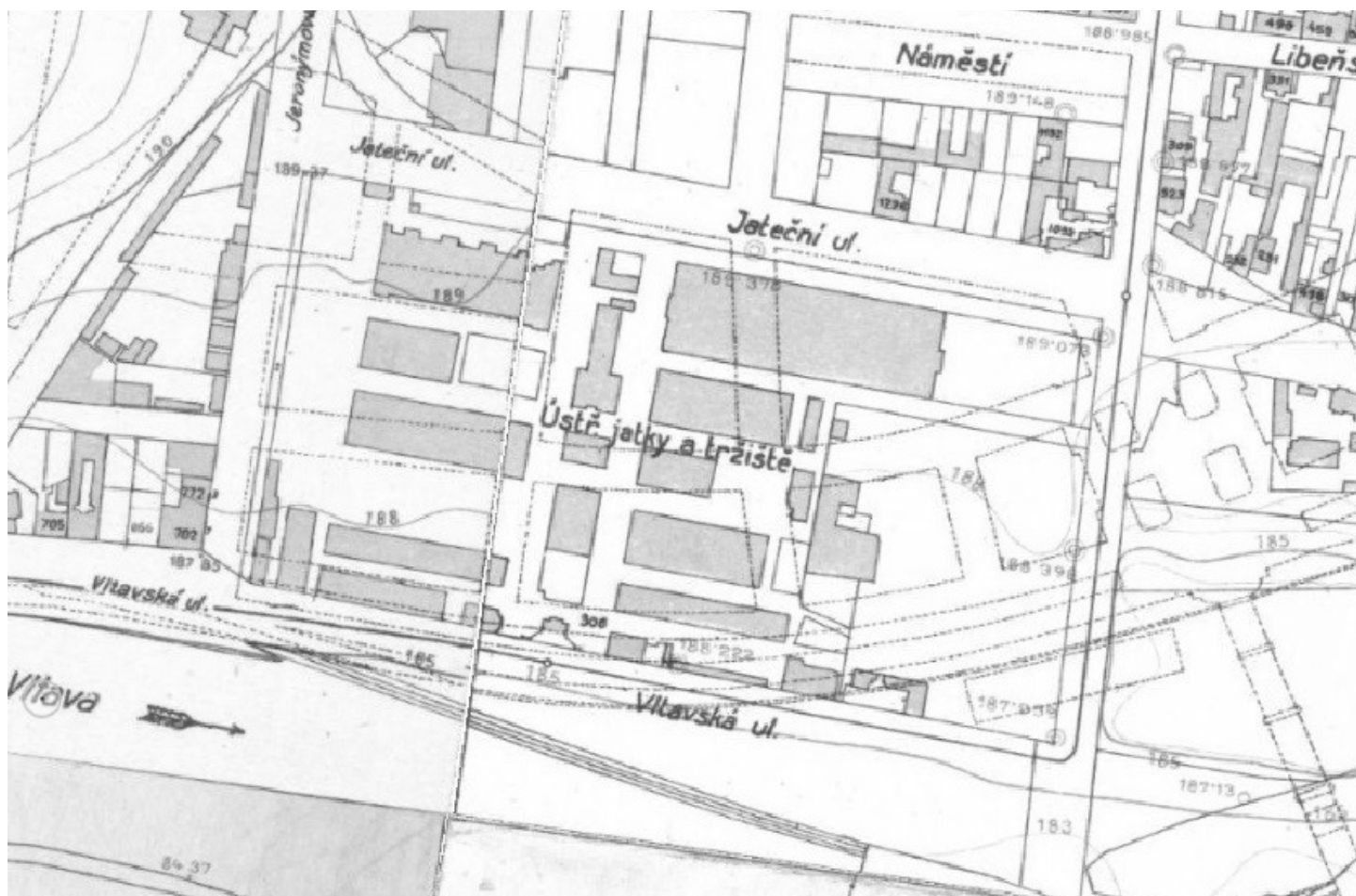

HISTORICKÁ MAPA HOLEŠOVICKEJ TRŽNICE Z ROKU 1920 – 1924

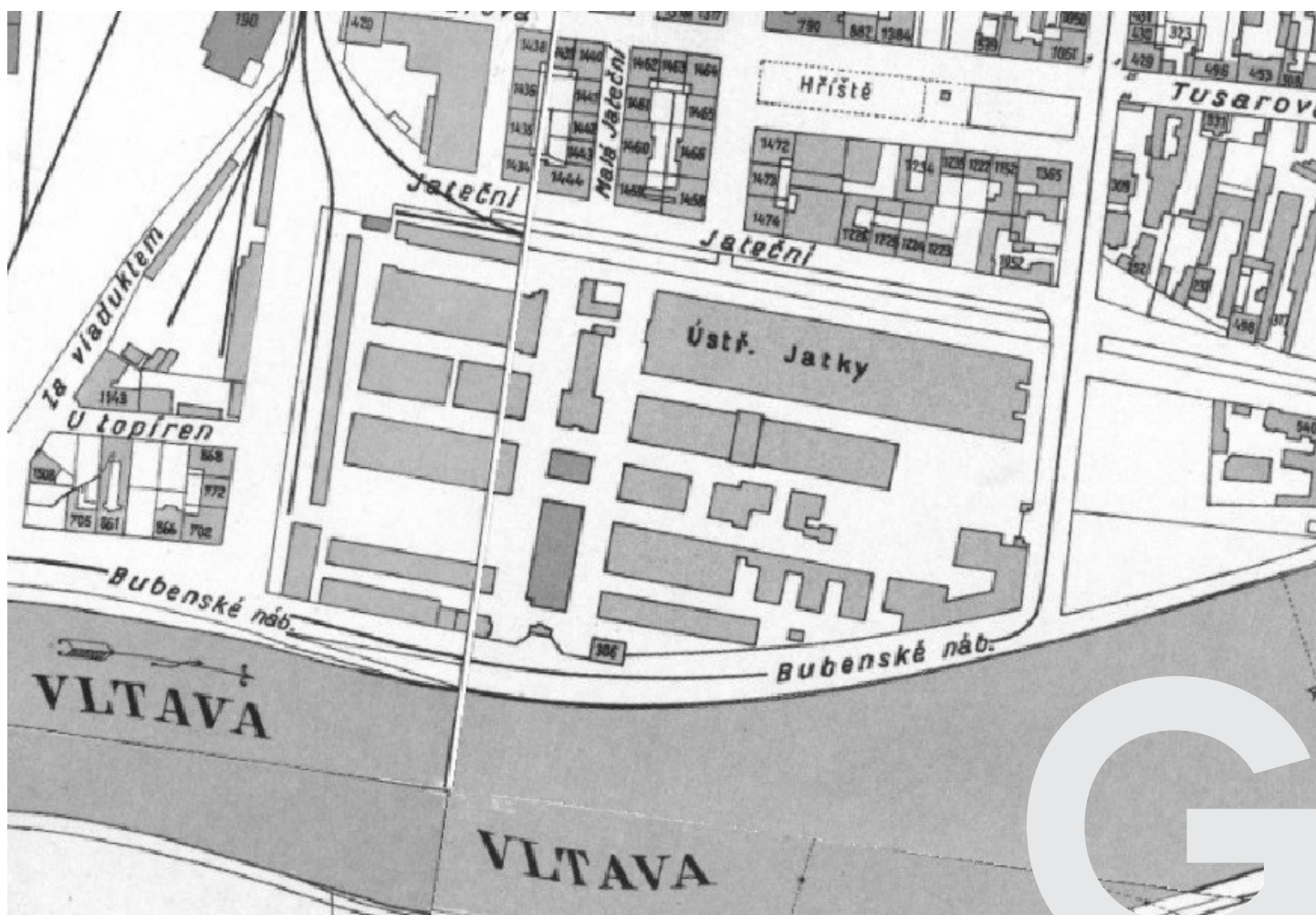

HISTORICKÁ MAPA HOLEŠOVICKEJ TRŽNICE Z ROKU 1938

PLÁN PRE ROZVOJ HOLEŠOVICKEJ TRŽNICE DO ROKU 2035 BOL VYTVORENÝ S CIEĽOM URČIŤ, AKO BY SA MALA OBLASŤ ROZVÍJAŤ V BUDÚCNOSTI. ZAHRŇUJE OČAKÁVANÉ HOSPODÁRSKE TRENDY, POTREBNÉ STAVEBNÉ PRÁCE A TECHNOLOGICKÝ ROZVOJ, AKO AJ PLÁNY NA FINANCOVANIE REVITALIZÁCIE OD ROKU 2023 DO 2035. REKONŠTRUKCIA AREÁLU, BUDE STÁŤ 2 AŽ 3 MILIARDY KČ, POTRVÁ PŘIBLIŽNE 15 ROKOV A BUDE ROZDELENÁ DO TROCH ETÁP. PLÁN ROZVOJA ZVEREJNIL TAKTIEŽ HLAVNÉ PRINCÍPY, KTORÉ SA STANOVILI AKO PRIORITNÉ PRI RIEŠENÍ BUDÚCEHO NÁVRHU:

PRAŽSKÁ TRŽNICA BUDE MIESTOM CELOŠTÁTNEHO A CELOPRAŽSKÉHO VÝZNAMU PRE OBYVATEĽOV A NÁVŠTEVNÍKOV PRAHY VŠETKÝCH PRÍJMOVÝCH A VEKOVÝCH SKUPÍN

BUDE PONÚKAŤ OPTIMÁLNY MIX AKTIVÍT: OBCHOD, SLUŽBY, GASTRONÓMIU, KULTÚRU A KREATÍVNY PRIEMYSEL, VOĽNOČASOVÉ AKTIVITY, KANCELÁRIE

AREÁL BUDE ŽIŤ CELODENNÝMI AKTIVITAMI

MESTO ZABEZPEČÍ EKONOMICKÚ A ENVIRONMENTÁLNU UDRŽATEĽNOSŤ LOKALITY V SÚLADE S DLHODOBÝM STRATEGICKÝM PLÁNOM

SPRÁVA LOKALITY ZOSTANE VŽDY V RUKÁCH MESTA

ZÁKLADOM NOVEJ VÍZIE PRAŽSKEJ TRŽNICE SÚ DVE ŠTÚDIE, KTORÉ SI MESTO PRE TENTO ZÁMER OBJEDNALO, A TO ŠTÚDIU OVERENIA ROZVOJA A URBANISTICKO-ARCHITEKTONICKÚ ŠTÚDIU, KTORÝCH KONCEPCIE SÚ NAVZÁJOM PREPOJENÉ A URČUJÚ VÝVOJ PRAŽSKEJ TRŽNICE NA NAJBĽIŽŠIE DVE DESAŤROČIA. MESTO TAKTIEŽ VYHLÁSIL MEDZINÁRODNÚ ARCHITEKTONICKO-KRAJINÁRSKU SÚŤAŽ S NÁZVOM „MEDZI PRIESTORY PRAŽSKEJ TRŽNICE,“ KTOREJ VÍŤAZOM SA STAL PRAŽSKÝ ATELIÉR PERSPEKTIV.



OVEROVACIA EKONOMICKÁ ŠTÚDIA VÝVOJA

AUTOR: KONZORCIUM PORADENSKÝCH SPOLOČNOSTÍ JLL A 4CT

KONZORCIUM PORADENSKÝCH SPOLOČNOSTÍ JLL A 4CT SA ŠPECIALIZUJÚ NA URBANISTICKÉ PLÁNOVANIE A PORADENSTVO V OBLASTI NEHNUTEĽNOSTÍ. ŠTÚDIA BOLA VYPRACOVANÁ V SPOLUPRÁCI S INŠTITÚTOM PLÁNOVANIA A ROZVOJA HLAVNÉHO MESTA PRAHY. JEDNOU Z DÔLEŽITÝCH POŽIADAVIEK MESTA, KTORÉ DOKUMENT ZOHĽADŇUJE, JE EKONOMICKÁ UDRŽATEĽNOSŤ PREVÁDZKY PRAŽSKEJ TRŽNICE. VÝSLEDKOM JE KONCEPCIA, KTORÁ SA ZAMERIAVA NA VHODNÚ KOMBINÁCIU KULTÚRNYCH, GASTRONOMICKÝCH, KREATÍVNYCH ODVETVÍ, OBCHODNÝCH A MALOOBCHODNÝCH PRVKOV S ROZSIAHLÝMI MOŽNOSŤAMI TRÁVENIA VOĽNÉHO ČASU. KLÚČOM BY MALO BYŤ ZACHOVANIE FLEXIBILITY VYUŽITIA PRAŽSKEJ TRŽNICE SO SCHOPNOSŤOU NEUSTÁLE REAGOVAŤ NA VYVÍJAJÚCE SA POŽIADAVKY SPOLOČNOSTI A EKONOMIKY. ŠTÚDIA SA ZAOBERÁ:

ODPORÚČANIE VHODNÉHO MIXU VYUŽITIA LOKALITY

ROZLOŽENIE AKTIVÍT V AREÁLI NA ZÁKLADE SKÚSENOSTÍ Z TRHU S NEHNUTEĽNOSŤAMI

ÚZEMNÉ PLÁNOVANIE LOKALITY

SCENÁRE ROZVOJA S ODPORÚČANÍM VYVÁŽENÉHO VARIANTU

EKONOMICKÉ HODNOTENIE A NÁVRATNOSŤ INVESTÍCIÍ

URBANISTICKO-ARCHITEKTONICKÁ ŠTÚDIA

AUTOR: KANCELÁRIA CMC ARCHITEKTI VÍTA MÁSLA

ŠTÚDIA JE POKRAČOVANÍM EKONOMICKEJ ANALÝZY LOKALITY A PRICHÁDZA S KOMPLETNOU STRATÉGIOU ROZVOJA TOHTO JEDINEČNÉHO KOMPLEXU AKO CELKU. CIEĽOM NÁVRHU JE NAPLNÍŤ JEHO POTENCIÁL A VRÁTIŤ HO OBYVATEĽOM MESTA PRAHY. VZNIKNÚ OBCHODY, TRHY, REŠTAURÁCIE A MALÉ BISTRÁ, AKO AJ PRIESTORY PRE KULTÚRU ČI VONKAJŠIE REKREAČNÉ PRIESTORY. MOMENTÁLNE SA UŽ KONAJÚ PRVÉ KROKY K TOMU, ABY SA DO TRŽNICE POSTUPNE VRÁTILI ŽIVOT. V PLÁNE JE TAKTIEŽ OTVORIŤ TRH ĽUĎOM VŠETKÝCH VEKOVÝCH KATEGÓRIÍ A S RÔZNYMI PRÍJMAMI A ZÁROVEŇ ZABEZPEČIŤ, ABY BOL TRH EKONOMICKY UDRŽATEĽNÝ AJ V BUDÚCNOSTI. STANOVENÝ CIEĽ REVITALIZÁCIE PRAŽSKEJ TRŽNICE SA SNAŽÍ BYŤ DOSIAHNUTÝ PROSTREDNÍCTVOM URBANISTICKEJ ŠTÚDIE. TÁ JASNE ORGANIZUJE PREVÁDZKU AREÁLU, HIERARCHIZUJE VEREJNÉ PRIESTORY, ZACHOVÁVA INDUSTRIÁLNY CHARAKTER MIESTA A ZÁROVEŇ POSKYTUJE ATRAKTÍVNE PRIESTORY PRE NOVÉ VYUŽITIE A NOVÝCH NÁJOMCOV, ABY OSLOVILI A PRILÁKALI ŠIROKÉ SPEKTRUM NÁVŠTEVNÍKOV. HLAVNÝMI PILIERMI URBANISTICKO-ARCHITEKTONICKEJ NÁVRHU CMC ARCHITECTS SÚ PREDOVŠETKÝM:

KOMPOZÍCIA A FORMA LOKALITY
PRÍSTUPNOSŤ A DIZAJN VSTUPOV DO LOKALITY
ŠIRŠIE VZŤAHY V OKOLITEJ OBLASTI
ČASOVÝ HARMONOGRAM REKONŠTRUKCIE AREÁLU
PODOBU HLAVNÝCH KORIDOROV A NOVÝCH PRVKOV
NÁVRAT PÔVODNÉHO ORIENTAČNÉHO BODU

**PRVÉ MIESTO V MEDZINÁRODNEJ ARCHITEKTONICKO-KRAJINÁRSKEJ
SÚŤAŽI „MEDZIPRIESTORY PRAŽSKEJ TRŽNICE“**

AUTORI: STUDIO PERSPEKTIV

V DVOJKOLOVEJ SÚŤAŽI ARCHITEKTI NAVRHLI FORMU A FUNKCIU VŠETKÝCH PRIESTOROV MEDZI BUDOVAMI, NAVRHLI NOVÉ VSTUPY A LEPŠIE PREPOJENIE AREÁLU S OKOLÍM, UMIESTNENIE ZELENÉ, MOBILIÁRU A VYUŽITIE DAŽĎOVEJ VODY. DÔLEŽITÝM KRITÉRIOM BOLO AJ ZOHĽADNENIE EXISTUJÚCEHO ÚZEMNÉHO PLÁNU ROZVOJA LOKALITY. PRVÁ FÁZA PRESTAVBY MÁ BYŤ DOKONČENÁ V ROKU 2027, PRIČOM DOKONČENIE PRESTAVBY CELÉHO AREÁLU JE PLÁNOVANÉ DO ROKU 2031.

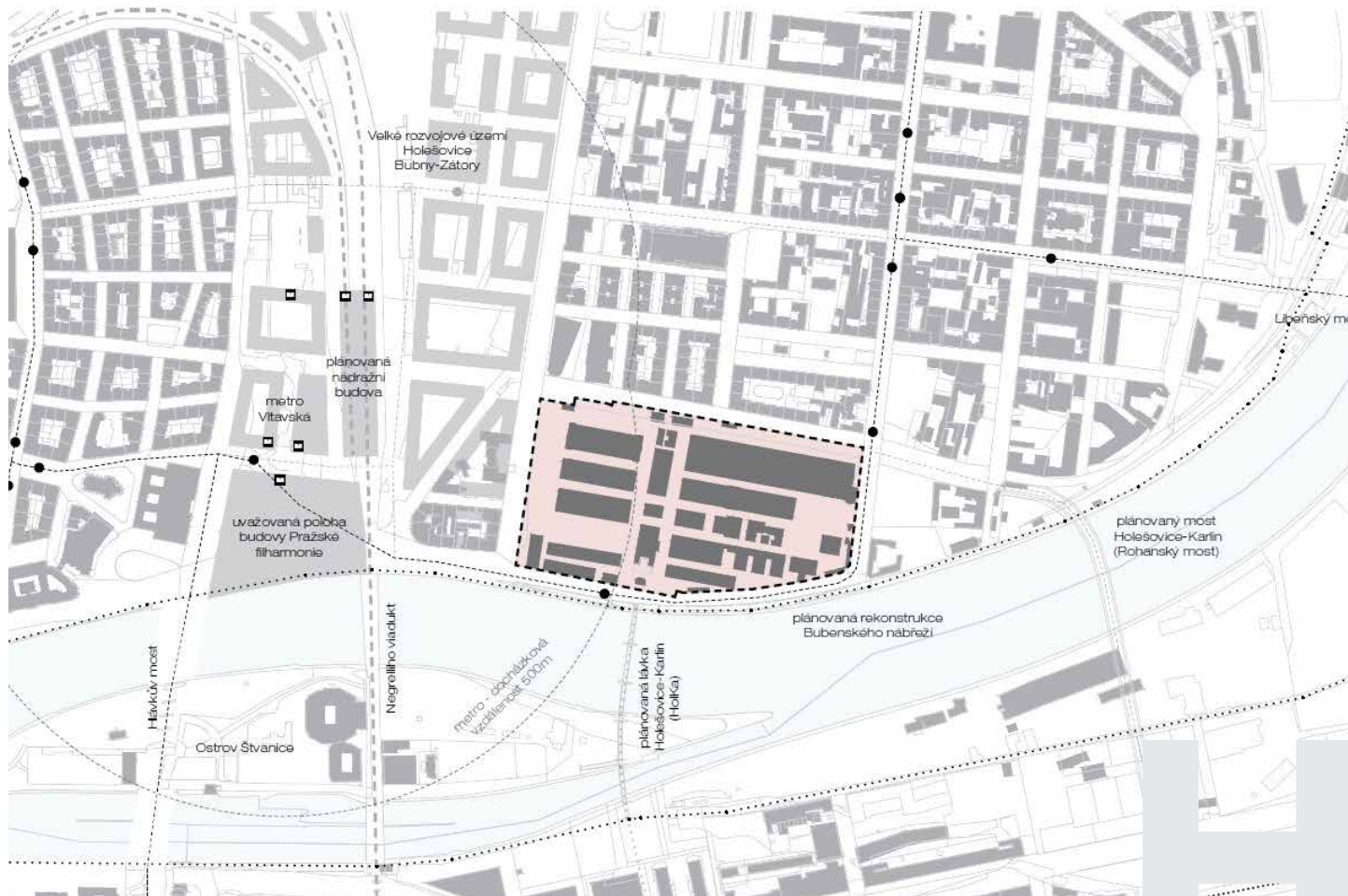

PREHĽAD ZÁMEROV OKOLIA AREÁLU VYPRACOVANÉ CMC ARCHITECTS

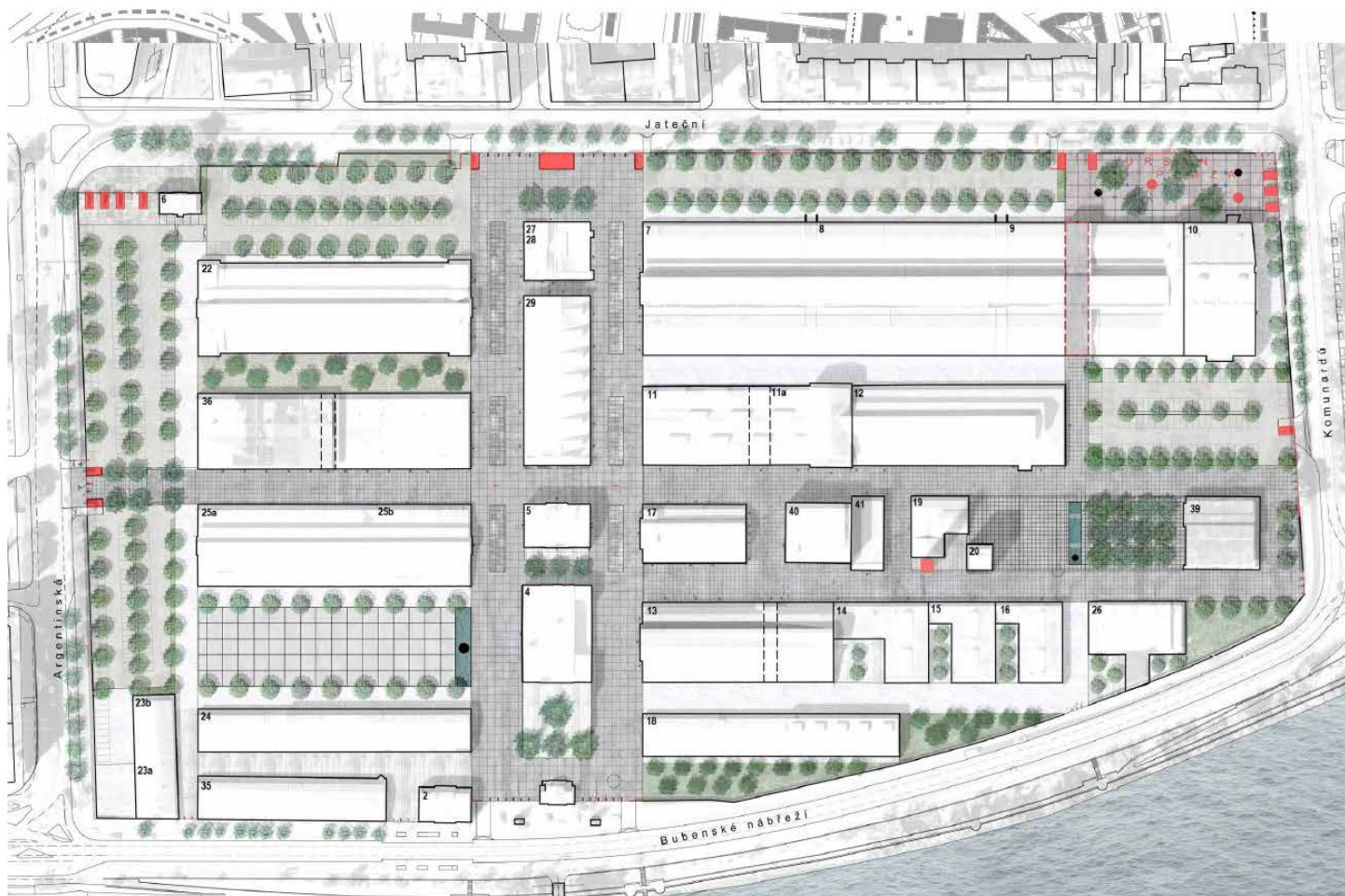

ARCHITEKTONICKÝ NÁVRH AREÁLU VYPRACOVANÝ CMC ARCHITECTS

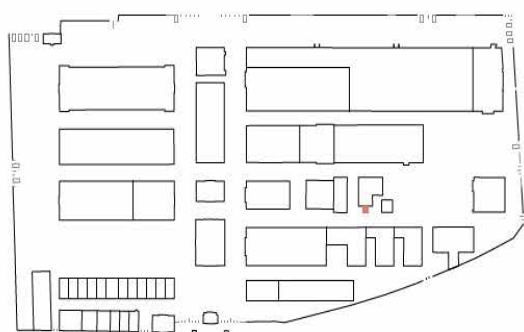
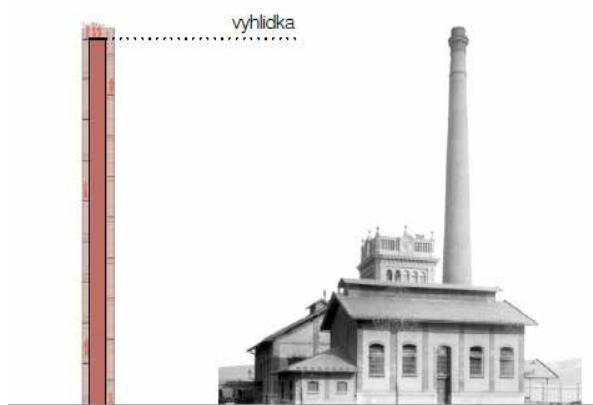

NÁVRAT PÔVODNEJ DOMINANTY NAVRHNUTÁ CMC ARCHITECTS

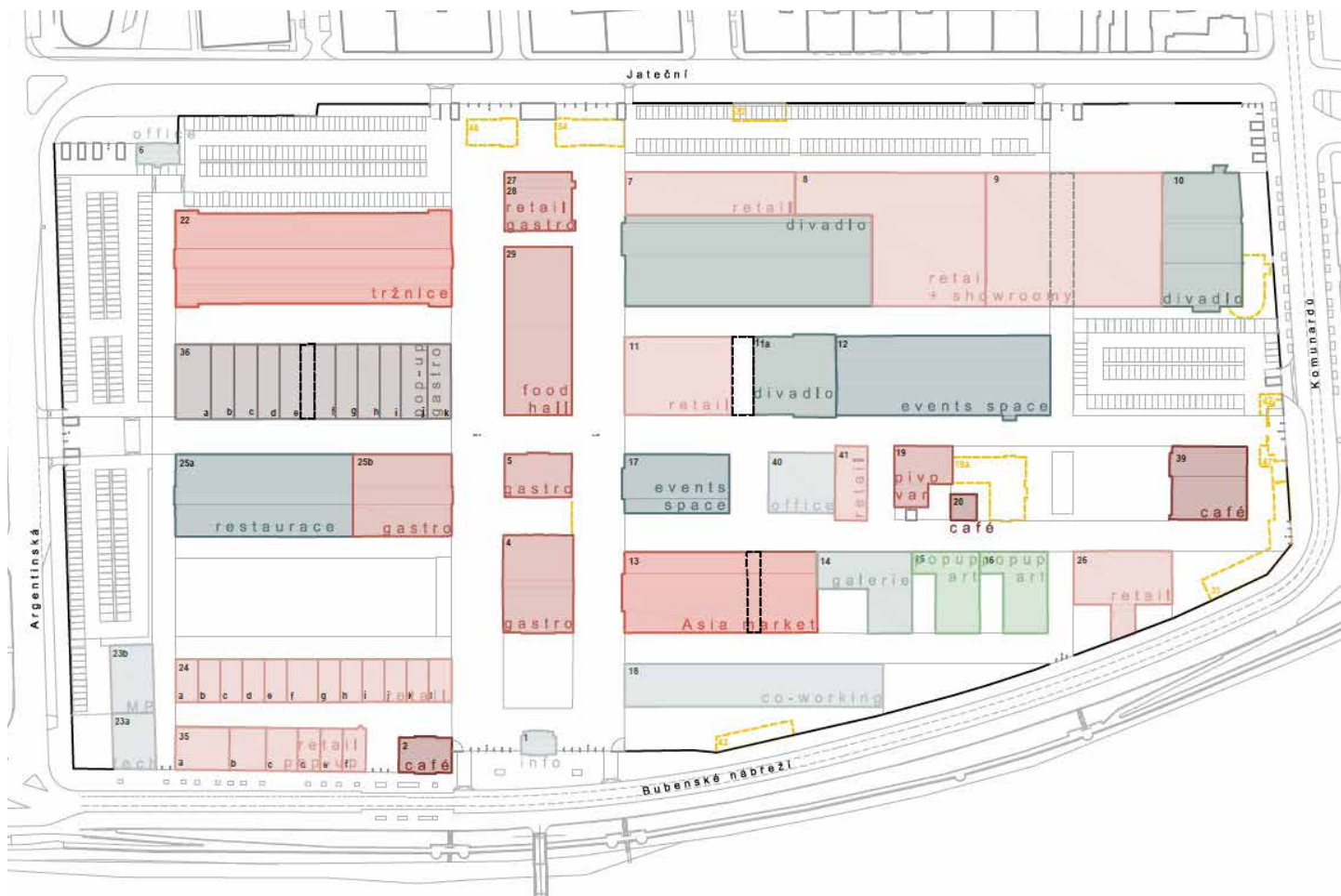

FUNKČNÉ VYUŽITIE OBEJTKOV V 1NP PODĽA ŠTÚDIE VYPRACOVANEJ CMC ARCHITECTS

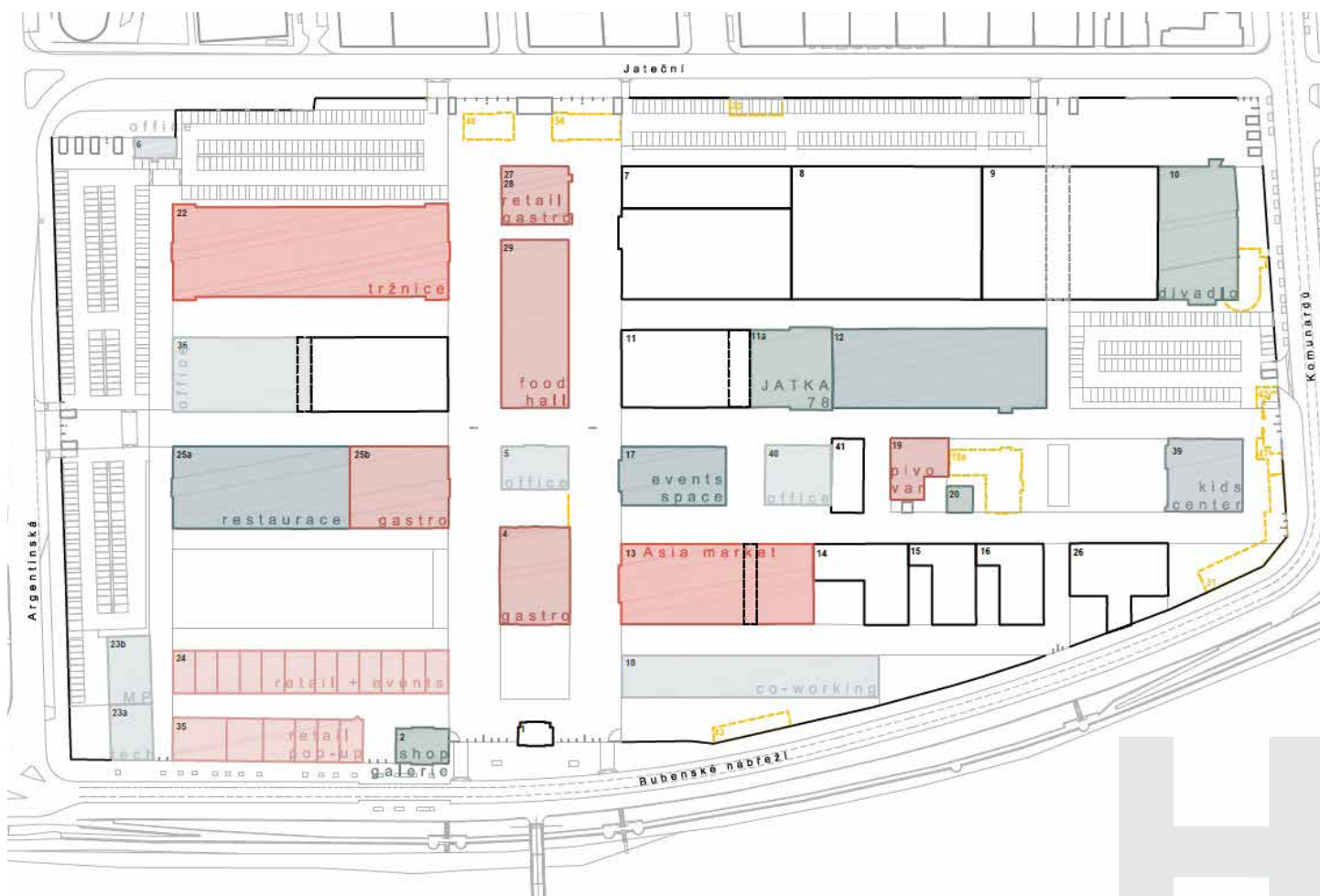

FUNKČNÉ VYUŽITIE OBEJTKOV V 2NP PODĽA ŠTÚDIE VYPRACOVANEJ CMC ARCHITECTS

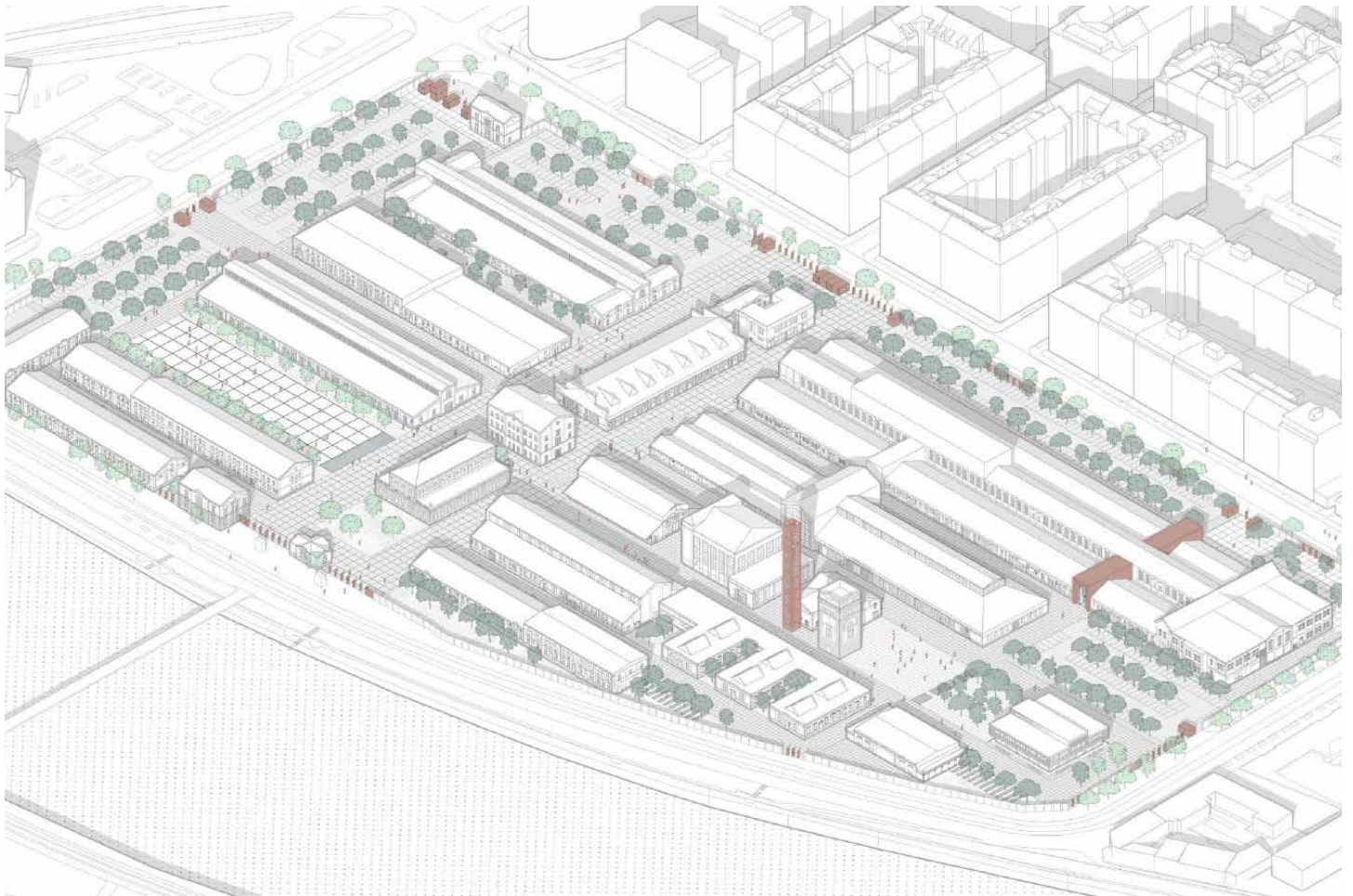

NOVONAVRHNUTÉ PRVY AREÁLU OD CMC ARCHITECTS





VÍTAZNÝ PROJEKT SÚŤAŽE “MEDZI PRIESTORY PRAŽSKEJ TRŽNICE” OD STUDIA PERSPEKTIV

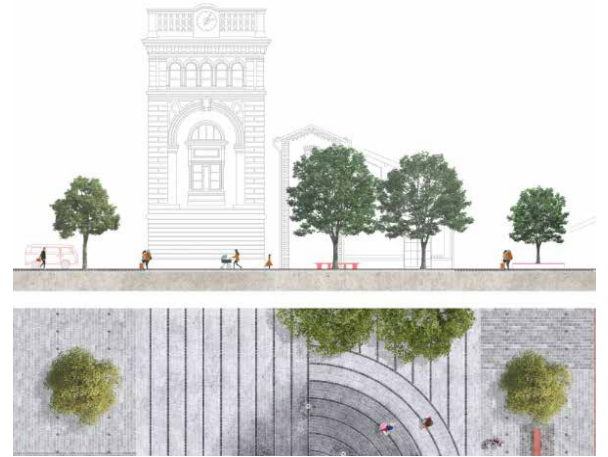

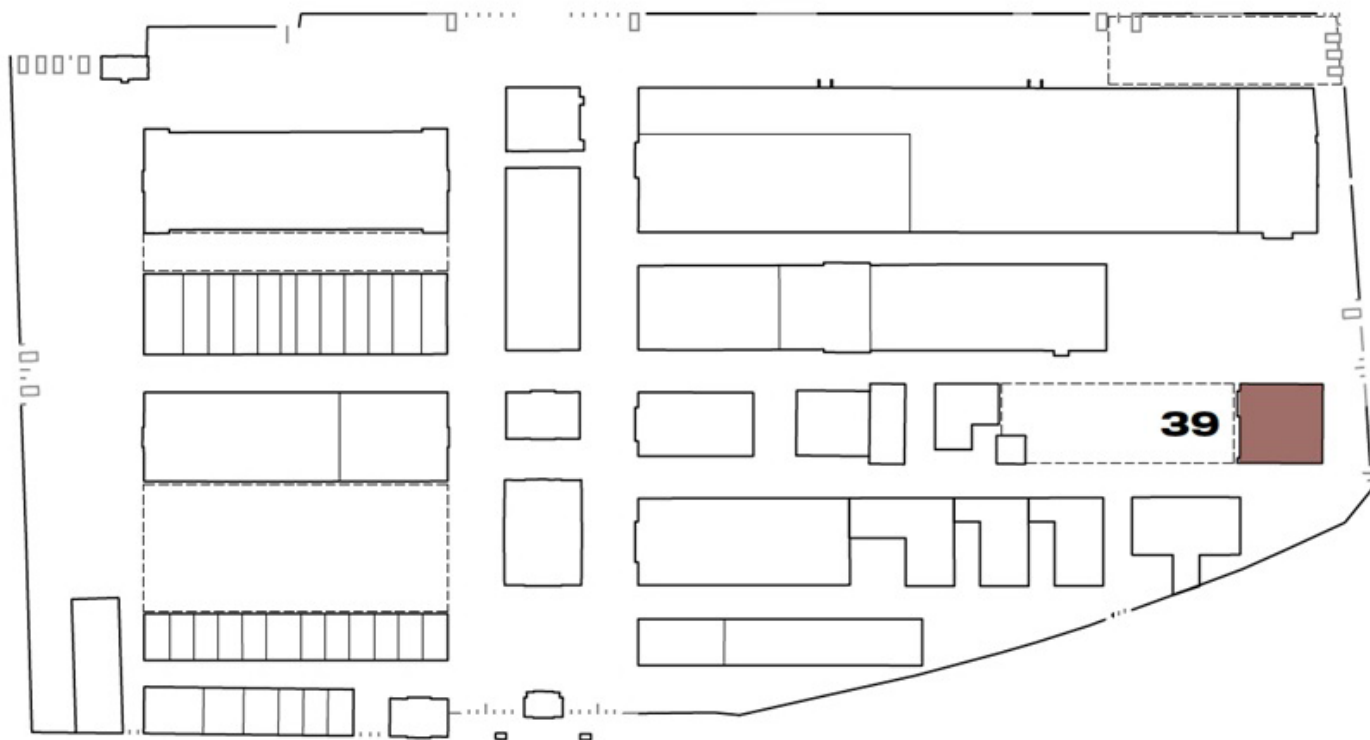

OBJEKT Č 39 JE V RÁMCI AREÁLU SITUOVANÝ VO VÝCHODNEJ ČASTI TRŽNICE. PODĽA DOBOVÝCH FOTIEK A ARCHITEKTONICKÉHO ŠTÝLU BUDOVY JE MOŽNÉ KONŠTATOVAŤ, ŽE BUDOVA BOLA POSTAVENÁ MEDZI 30. A 40. ROKMI MINULÉHO STOROČIA.

OBJEKT BOL PÔVODNE POSTAVENÝ AKO SKLAD KOŽÍ PRE MESTSKÉ JATKA. PO PREMENE JATOK NA TRŽNICU JEHO FUNKCIA ZANIKLA A Z BUDOVY SA STAL SKLADOBNÝ PRIESTOR KTORÝ OD 80. ROKOV ZÝVA PRÁZDNOTOU A SLUŽI LOKÁLNEMU SERVISU NA USKLADNENIE PNEUMATÍK. TÝM, ŽE SA BUDOVA NACHÁDZA V PAMIATKOVO CHRÁNENOM AREÁLI, JE POŽADOVANÉ TÚTO STAVBOU ZACHOVAŤ A KOMPLETNE ZREKONŠTRUOVAŤ. OBJEKT JE TVORENÝ ZO ŽELEZOBETONÍVEHO SKELETU, KTORÉHU 2. PODLAŽIE JE OBALENÉ DREVENOU FASÁDOU.

BUDOVÁ NA PRVÝ POHĽAD NEPÔSOBÍ NIČÍM VÝNIMOČNE, AVŠAK PO BLIŽŠOM SKÚMANÍ BUDOVA JAVÍ NIEKOĽKO PRINCÍPOV SKORÉHO FUNKCIONALIZMU AKO JE NAPRÍKLAD PRAVIDELNÝ RASTER NOSNEJ KONŠTRUKCIE, ČI MOŽNOSŤ VOĽNEJ FASÁDY NA 2NP. OBJEKT TAKTIEŽ DISPONUJE SVETLÍKMI V STREDNEJ ČASTI DISPOZÍCIE, ČÍM PRESVETLUJE HĽBKU CELEJ BUDOVY. ZAUJÍMAVÉ PRVKY SÚ AJ VYVÍŠENÉ RAMPY PO OBVODE CELEJ BUDOVY ČI SKLOBETÓNOVÉ PRESKLENIA V RÁMCI PARTERU.

OBJEKT Č.39 MÁ ARCHITEKTONICKÝ POTENCIÁL, KTORÉHO SOM CHCELA V RÁMCI TEJTO PRÁCE POSILNIŤ A DOPLNIŤ A VYUŽIŤ TAK LUKRATÍVNU LOKALITU, V KTOREJ JE TÁTO STAVBA SITUOVANÁ.







FOTOGRAFIE SÚČASNÉHO STAVU INTERIÉRU A EXTERIÉRU OBEJTKU





FOTOGRAFIE SÚČASNÉHO STAVU INTERIÉRU A EXTERIÉRU OBEJTKU

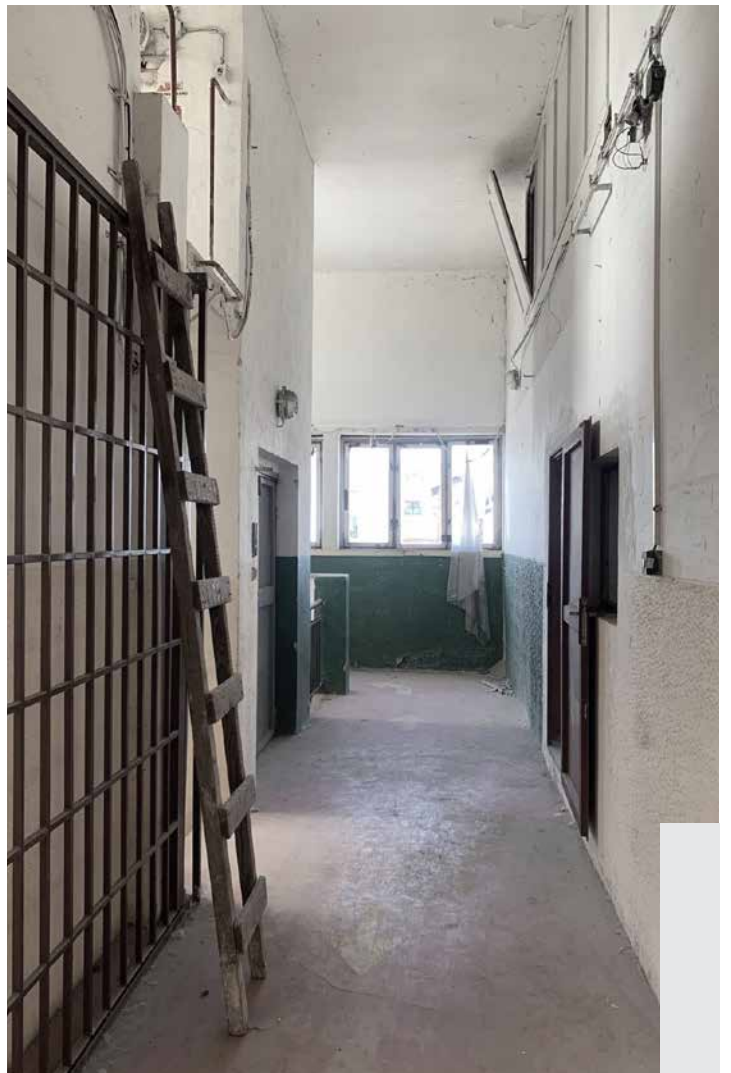



ČERVENOU VYZNAČENÉ OBEJKTY, SU V SÚČASNOSTI NEOBSADENÉ



ANALÝZA STAVEBNO - TECHNICKÉHO STAVU BUDOV

- OPRAVA
- ČIASTOČNÁ REKONŠTRUKCIA
- KOMPLETNÁ REKONŠTRUKCIA
- ASANÁCIA

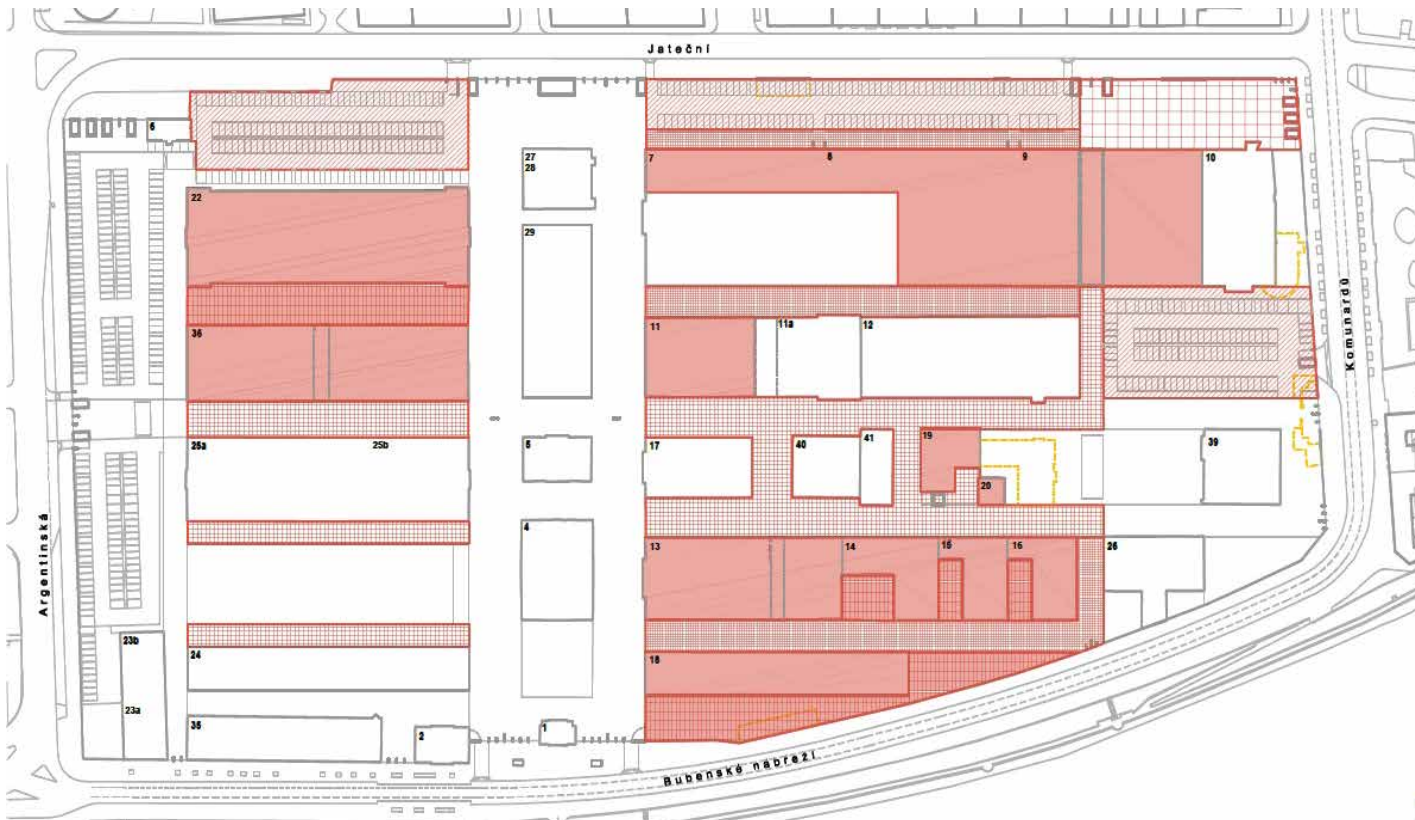

ETAPIZÁCIA ROZVOJA AREÁLU – STREDNODOBÁ – DO ROKU 2026

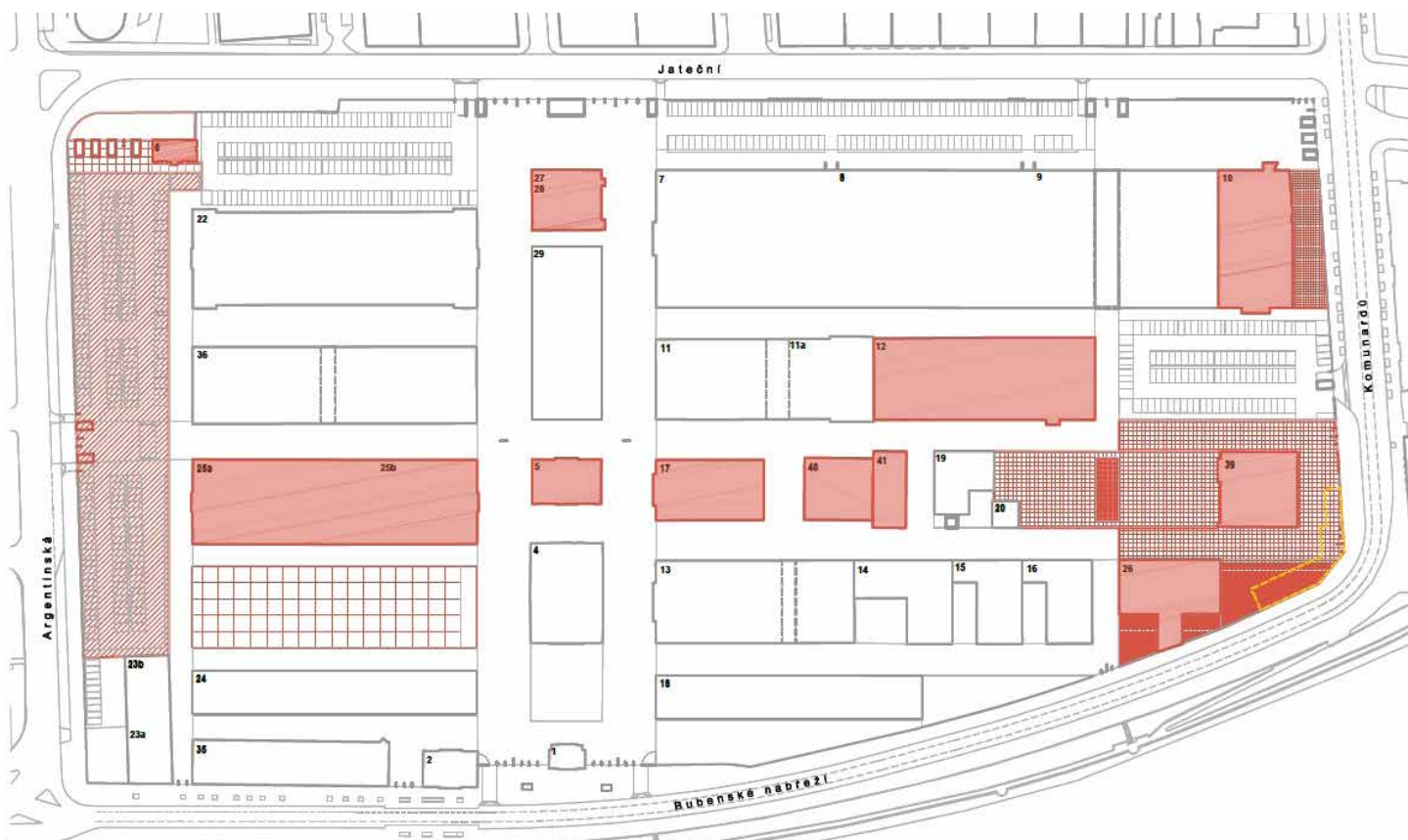

ETAPIZÁCIA ROZVOJA AREÁLU – DLHODOBÁ – DO ROKU 2035

OVEROVACIA EKONOMICKÁ ŠTÚDIA VÝVOJA OBJEKTU Č. 39

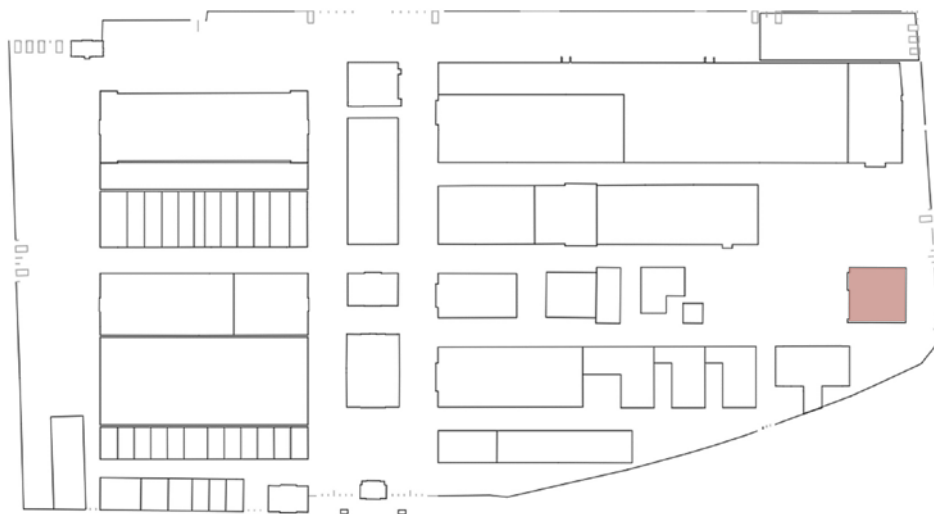

ZÁKLADNÉ INFORMÁCIE

POČET PODLAŽÍ

2PP + 1PP

HPP CELKOVÉ

1909 M²

POČET NÁJOMNÝCH JEDNOTIEK

1 NP 25 M X 25 M = 625 M²

2 NP 27,5 M X 27,5 M = 756 M²

1 PP 25 M X 25 M = 625 M²

URČENÉ PRE SKLADY A ZÁZEMIE

TZB A MOŽNÉ PRIESTORY VEREJNÉHO ZÁUJMU

BUDOVA Č.39 SVOJOU LOKALITOU A ROZMEROM PONÚKA PRIESTOR PRE PROGRAMOVO UCELENÚ FUNKCIU SO SPOLOČENSKO EDUKATÍVNÝM CHARAKTEROM, KTORÁ DOPLNÍ TZV. MALOOBCHODNÉ FUNKCIE NA TZV. VÝCHODNOM NÁMESTÍ.

ARCHITEKTONICKÉ POŽIADAVKY

DVOJPODLAŽNÁ SOLITÉRNA BUDOVA BUDE ORIENTOVANÁ NA VŠETKY PRILAHLÉ VEREJNÉ PRIESTORY. POLOROZPADNUTÉ PODBRÁNIE A OBSLUŽNÉ RAMPY NAHRADÍ FORMASCHODISKA/ TRIBÚNY, KTORÁ LEPŠIE PREPOJÍ PRÍZEMIE BUDOVY S OKOLITÝM VEREJNÝM PRIESTOROM A UMOŽNÍ JEHO AKTÍVNE VYUŽÍVANIE. JE POTREBNÁ KOMPLETNÁ REKONŠTRUKCIA BUDOVY. CHARAKTERISTICKÁ DREVENÁ FASÁDA BUDE ZREKONŠTRUOVANÁ, OSTATNÉ ČASTI FASÁDY BUDÚ KOMBINÁCIOU OMIETKY VO SVETLÝCH ODTIEŇOCH A MAXIMALIZOVANÝCH SKLENENÝCH VÝKLADOV V PRÍZEMÍ. MÔŽE SA POUŽIŤ KOMBINÁCIA TRANSPARENTNÝCH A PRIESVITNÝCH VÝPLNÍ.

PREVÁDZKOVÉ POŽIADAVKY

PRÍZEMIE BUDOVY JE ORIENTOVANÉ NA VŠETKY PRILÁHLÉ VEREJNÉ PRIESTORY. VO VÝCHODNEJ A ZÁPADNEJ ČASTI JE VHODNÉ UMIESTNIŤ VONKAJŠIE SEDENIE ZÁHRADY A POD. ZÁSOBOVANIE BUDE V URČENÝCH ČASOCH ZABEZPEČENÉ NAJMÄ ZO SEVERNEJ STRANY BUDOVY, PRILÁHLEJ K VSTUPU DO AREÁLU.

FUNKČNÉ DELENIE OBJEKTU PODLA OVEROVACEJ EKONOMICKE ŠTÚDIE

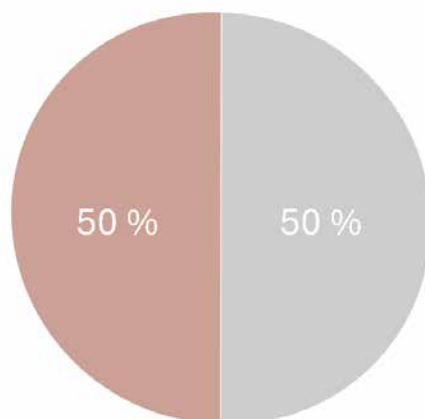

50% VEREJNÝ ZÁUJEM
50% ADMINISTRATÍVA

SÚČASNÝ STAV OBJEKTU

AKTUÁLNY STAV BUDOVY SA NÁCHÁDZA V DEZOLÁTNOM STAVE, PRIPRAVENOM BUĎ NA ASANÁCIU ALEBO KOMPLETNÚ REKONŠTRUKCIU. V RÁMCI ROZVOJOVÉHO PLÁNU JE STANOVANÉ VYBRANÝ OBJEKT ZACHOVAŤ A KOMPLETNE ZREKONŠTRUOVAŤ KEĎŽE SA NÁCHÁDZA V PAMIATKOVO CHRÁNENEJ OBLASTI.

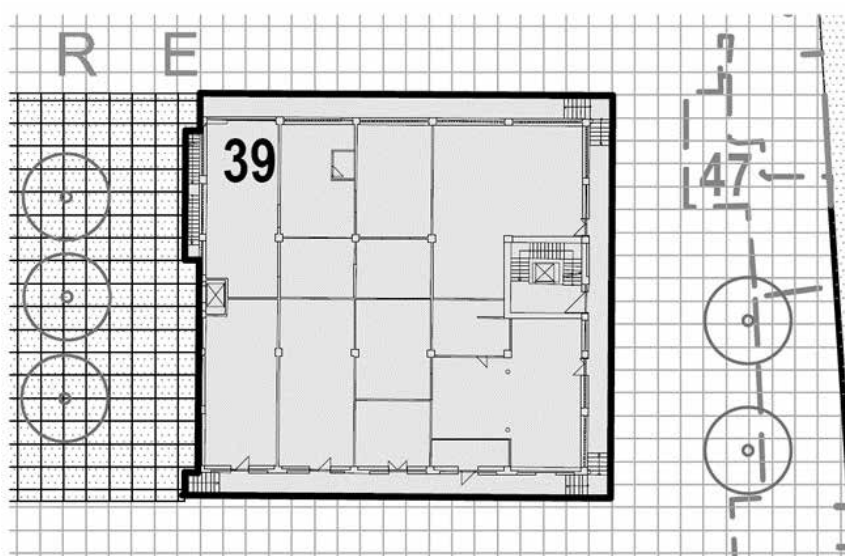



39

3

NÁVRHOVÁ ČASŤ - CDZ V OBJEKTE Č. 39

J _ ANOTÁCIA

K _ SITUÁČNÉ VÝKRESY

L _ AXONOMETRIE

M _ PÔDORYSY

N _ REZY

O _ POHLÁDY

P _ BÚRACIE PRÁCE

Q _ VIZUALIZÁCIE

R _ DETAIL

CIEĽOM NÁVRHU BOLO OTVORENIE BUDOVY AKO DO EXTERIEU, TAK AJ V INTERIÉRI. ZÁMEROM BOLO PREPÁJANIE VŠETKÝCH NÁVŠTEVNÍKOV CENTRA DUŠEVNÉHO ZDRAVIA, ČI UŽ SA JEDNÁ O KLIENTOV ALEBO SAMOTNÚ VEREJNOSŤ, A VYTVORIŤ TAK AKÝSI SOCIÁLNY EXPERIMENT DANÉHO LOKALITNÉHO PROGRAMU.

BUDOVA MÁ JEDNO PODZEMNÉ A DVE NADZEMNÉ PODLAŽIA, KTORÉ BOLI DOPLNENÉ TRETÍM NADZEMNÝM PODLAŽÍM. PARTER BUDOVY BOL KONCIPOVANÝ AKO VARIABILNÉ PRIESTORY PRE OSVETU DUŠEVNÉHO ZDRAVIA. TVORÍ HO KAVIAREŇ SPOJENÁ S VARIABILNÝMI PRIESTORMI PRE PREDNÁŠKY, DIELNE ČI ATELIÉRY. VO VÝCHODNEJ ČASTI BUDOVY JE SITUOVANÉ SAMOTNÉ CDZ, KTORÉ JE SPRÍSTUPNENÉ SAMOSTATNÝM VCHODOM A ZÁROVEŇ BOČNÝMI VCHODMI Z KAVIARNE. NÁVŠTENÍKOM CDZ JE TÝMTO ODDELENÝM DANÁ MOŽNOSŤ VÝBERU VSTUPU INTÍMNEJŠIEHO ALEBO VEREJNEJŠIEHO.

PRIESTORY CDZ V 1. NP SÚ TVORENÉ Z ČAKÁRNE, KUCHYNKY, POHOTOVSTNEJ AMBULANCIE, KONZULTOVNE A DENNEJ MIESTNOSTI. DO 2.NP SA NÁVŠTEVNÍCI DOSTÁVAJÚ CEZ VERTIKÁLNE KOMUNIKAČNÉ JADRO, KTORÉ JE URČENE ČISTO PRE KLIENTOV A PRACOVNÍKOV CDZ. 2. NADZEMNÉ PODLAŽIE POZOSTÁVA Z KANCELÁRIÍ SOCIÁLNYCH PRACOVNÍKOV, PSYCHOLÓGA, PSYCHIATRA, PEER PRACOVNÍKOV A TAKTIEŽ KONZULTOVNÍ, DENNÝCH MIESTNOSTÍ, KUCHYNIER A HYGIENICKÉHO ZÁZEMIA.

HLAVNÝ PRINCÍP INTERIÉRU SPOČÍVA V PREPOJENÍ 1 NP A 2 NP GALÉRIOU, KTORÁ JE NAVRHNUTÁ V STREDE DISPOZÍCIE. NÁVRH SA ODVÍJAL OD STREŠNÝCH SVETLÍKOV, KTORÉ OVETĽOVALI STREDNÚ ČASŤ BUDOVY. VĎAKA TOMU SA PODARILO PRESVETLIŤ OBJEKT V CELEJ JEHO HĽBKE. NADSTAVOVANÉ 3.NP JE TVORENÉ Z VERTIKÁLNEHO KOMUNIKAČNÉHO JADRA A CHODBY. NADSTAVBA MÁ ZA ÚLOHU SPRÍSTUPNIŤ STREŠNÉ PRIESTORY, Z KTORÝCH JE MOŽNÉ POZOROVAŤ PANORÁMU MESTA. IŠLO TAK O VYTVORENIE PRIDANEJ HODNOTY BUDOVY.

FASÁDNEMU RIEŠENIU BUDOV PREDCHÁDZALO NESPOČETNE VEĽA VARIANT A OVEROVANIA. Z DÔVODU ZACHOVANIA DREVENEJ FASÁDY BOLO RIEŠENIE LIMITOVANÉ O AKÝKOĽVEK ARCHITEKTONICKÝ ZÁSAH. PRETO SOM SA ROZHODLA POSILNIŤ DOBOVÚ AUTENTICITU BUDOVY TÝM, ŽE SA FASÁDA V 1. NP VYBÚRALA NA HOLÝ KONŠTRUKČNÝ SYSTÉM A MAXIMALIZOVALI SA PRESKLENNÉ VÝPLNE SKLOBETÓNOM, KTORÉ ODKAZUJÚ NA PÔVODNÝ FASÁDNÝ STAV BUDOVY. RAMPY OKOLO BUDOVY SA ČO NAJVIAC SNAŽIA OTVÁRAŤ DO NÁMESTIA A NAVÁDZAŤ TAK ĽUDÍ DO VNÚTRA. V 2 NP SÍCE DREVENÝ OBKLAD ZOSTAL ZACHOVANÝ, ALE VĎAKA VOLNEJ FASÁDE BEZ OBMEDZENIA NOSNÉHO SYSTÉMU BOLI NAVRHNUTÉ PÁSOVÉ OKNÁ, VĎAKA KTORÝM BOL PODPORENÝ FUNKCIONALISTICKÝ VZHĽAD BUDOVY.

RAMPA NA PRIEČELÍ SLUŽI AKO JASNÝ NOVONAVRHOVANÝ ARCHITEKTONICKÝ RUKOPIS. ZÁMER BOL NIELEN VYTVORIŤ ATRAKCIU ZO SPRÍSTUPNENIA STRECHY ALE TAKTIEŽ ZAUJAŤ OKOLOIDÚCICH A PRINÚTIŤ ÍSŤ SA POZRIEŤ NA BUDOVU ZBLÍZKA. MATERIÁLOVO JE RAMPA TVORENÁ Z ŤAHOKOVU A FAREBNE SA SNAŽÍ NAVÄZOVAŤ NA SFARBENIE PRVKOV OKOLNÝCH FASÁD A NOVO NAVRHOVANÝCH OBJEKTOV ROZVOJOVÉHO PLÁNU.

SCHWARZPLAN





ŠIRŠIE VZŤAHY

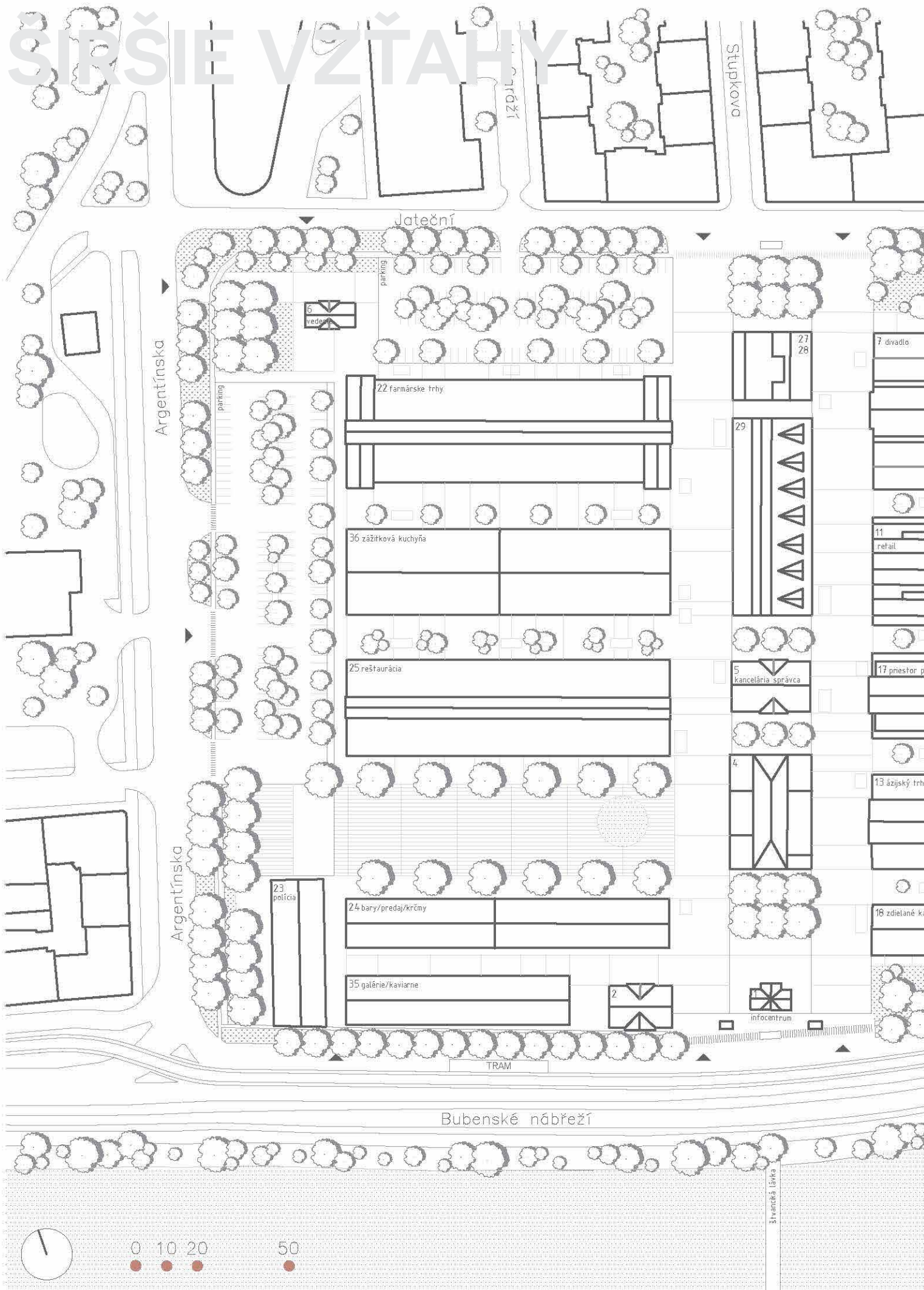



SITUÁCIA

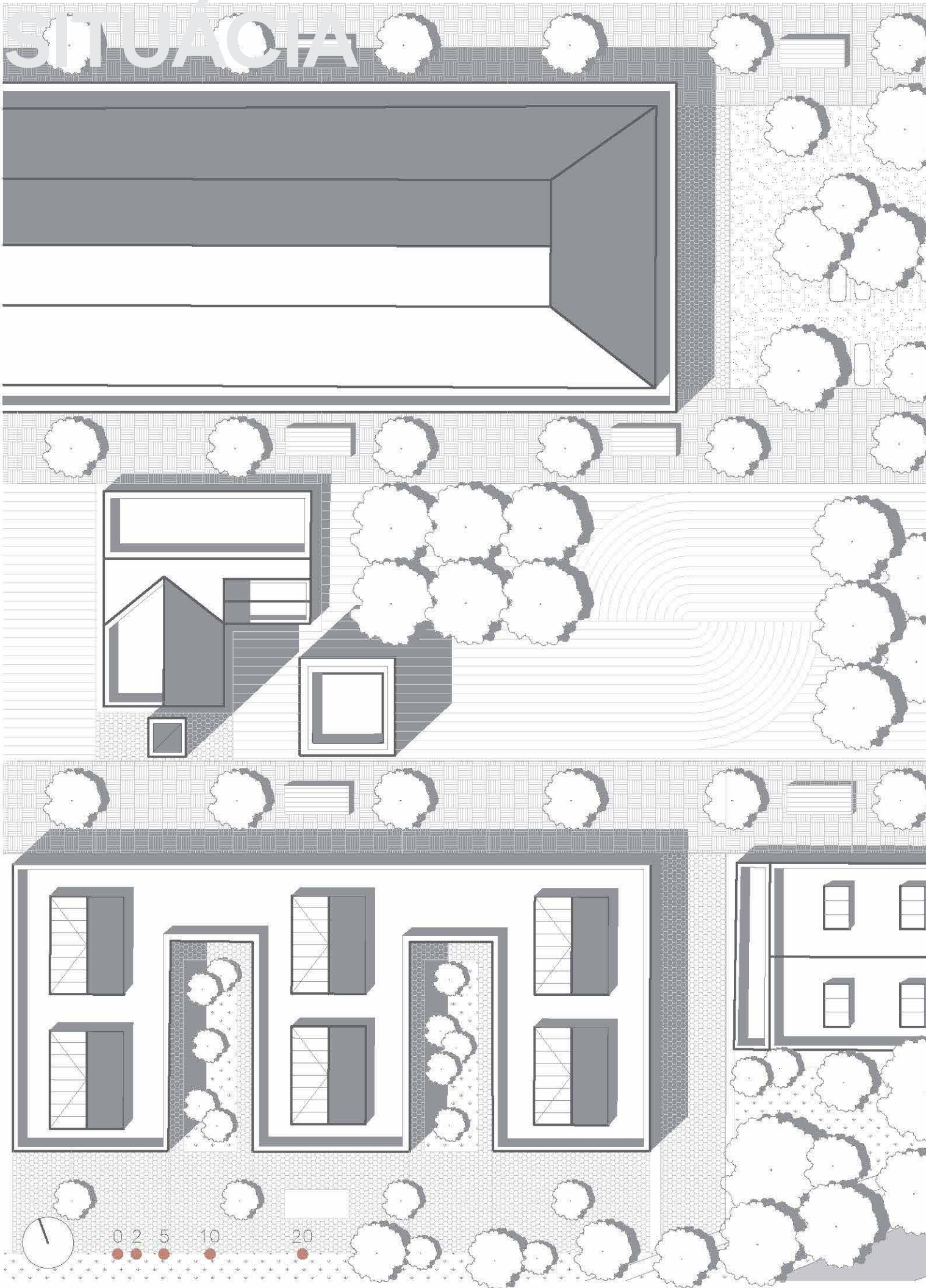

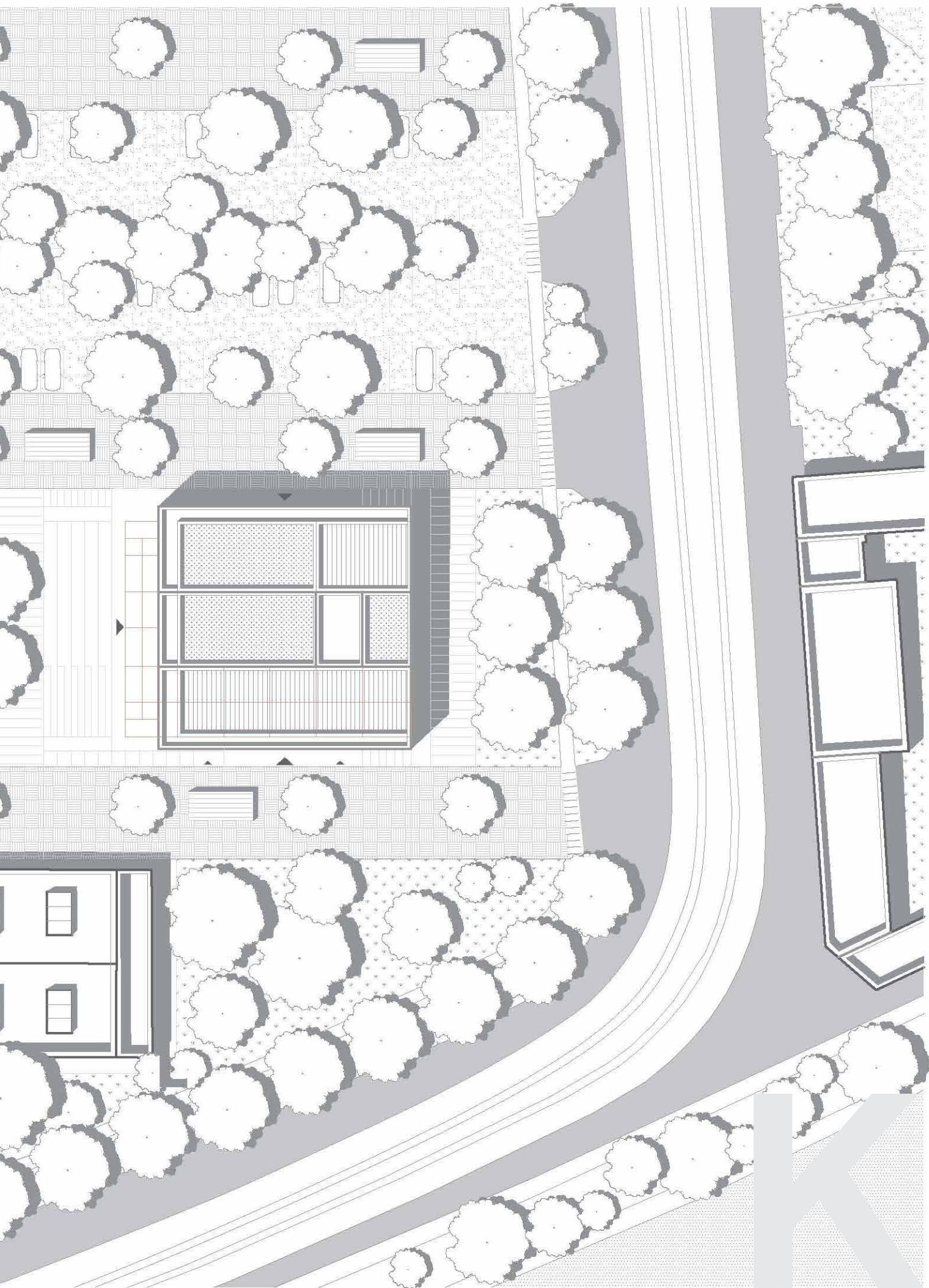

AXONOMETRIA

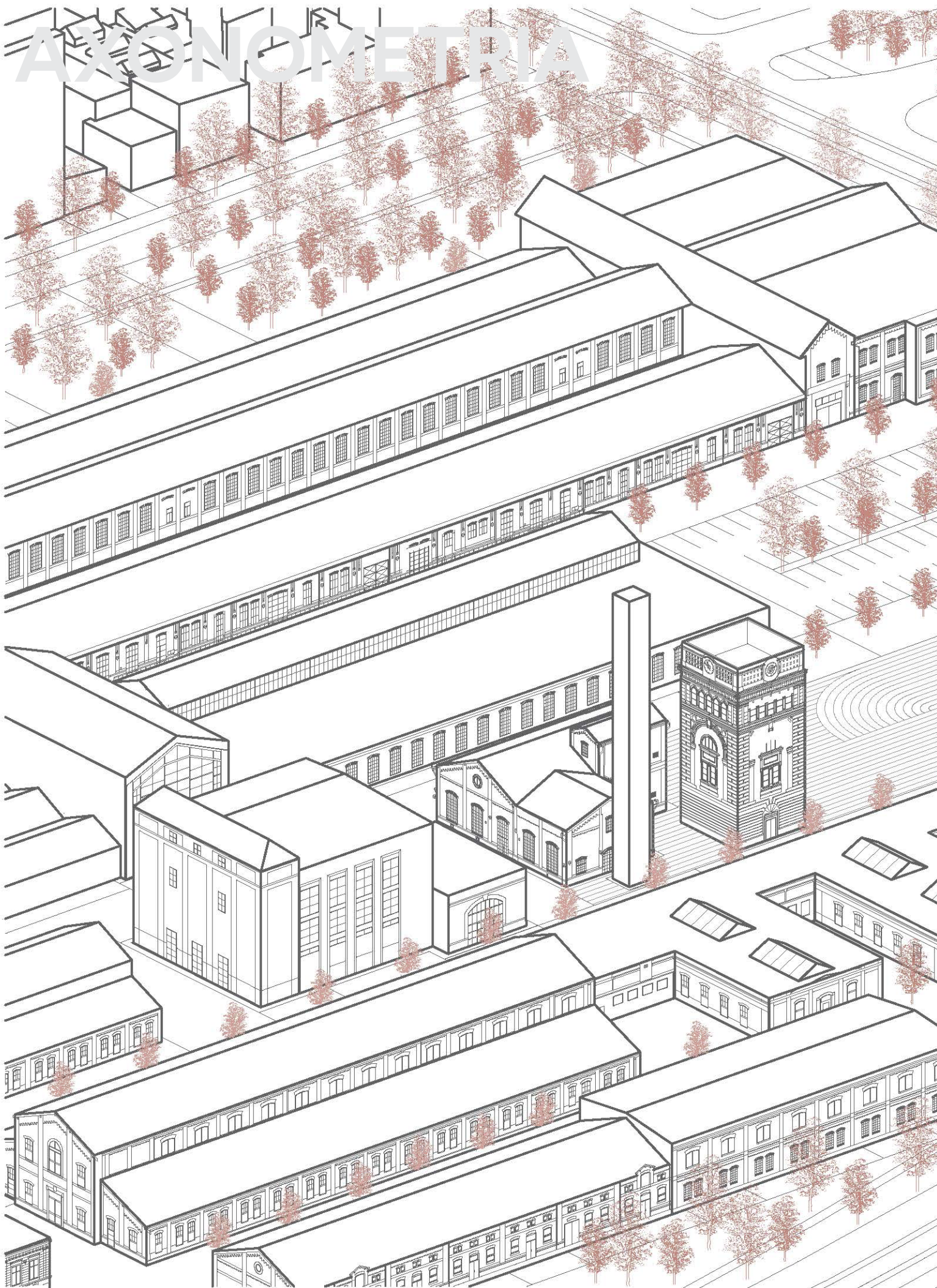

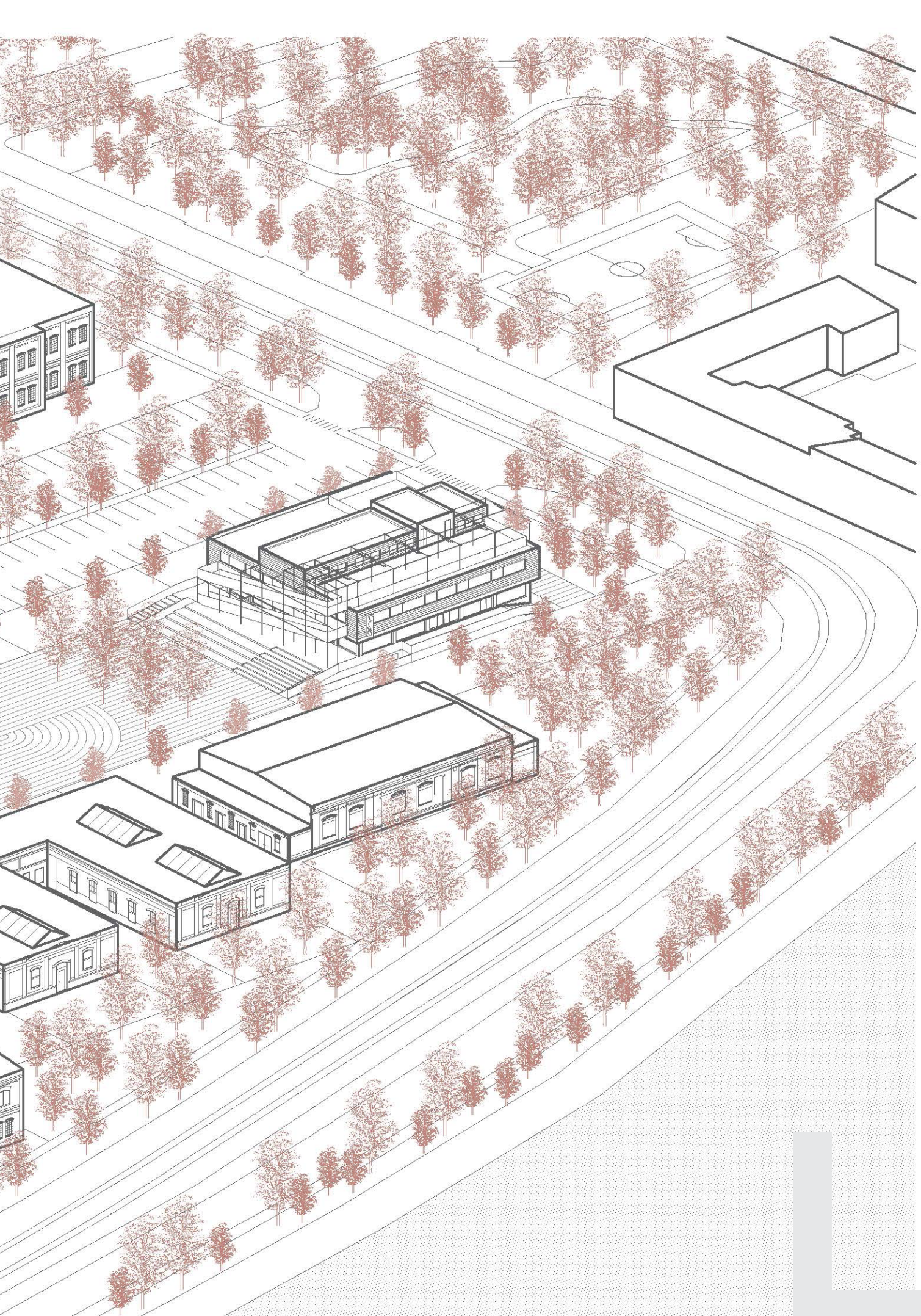

AXONOMETRIA

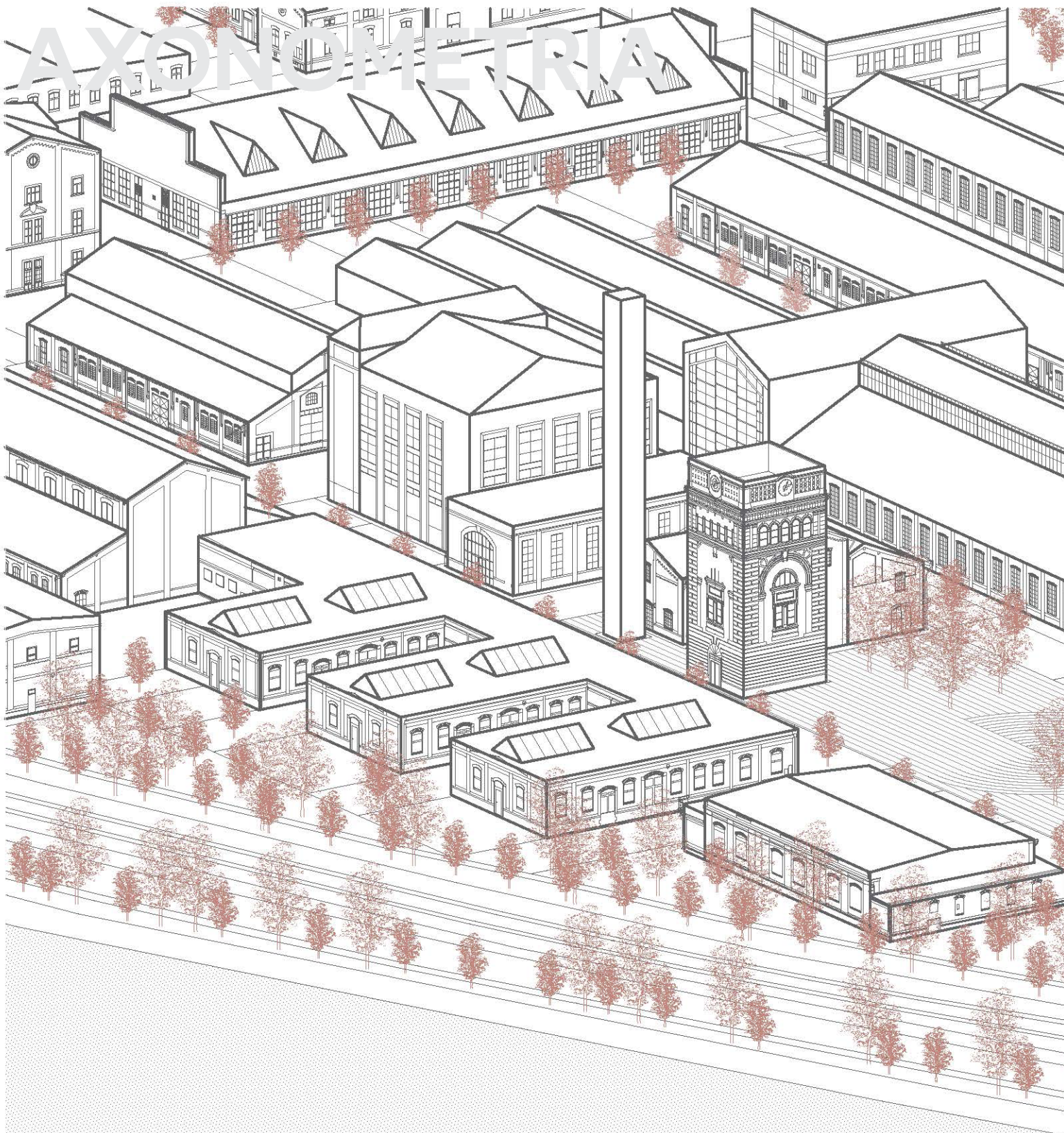

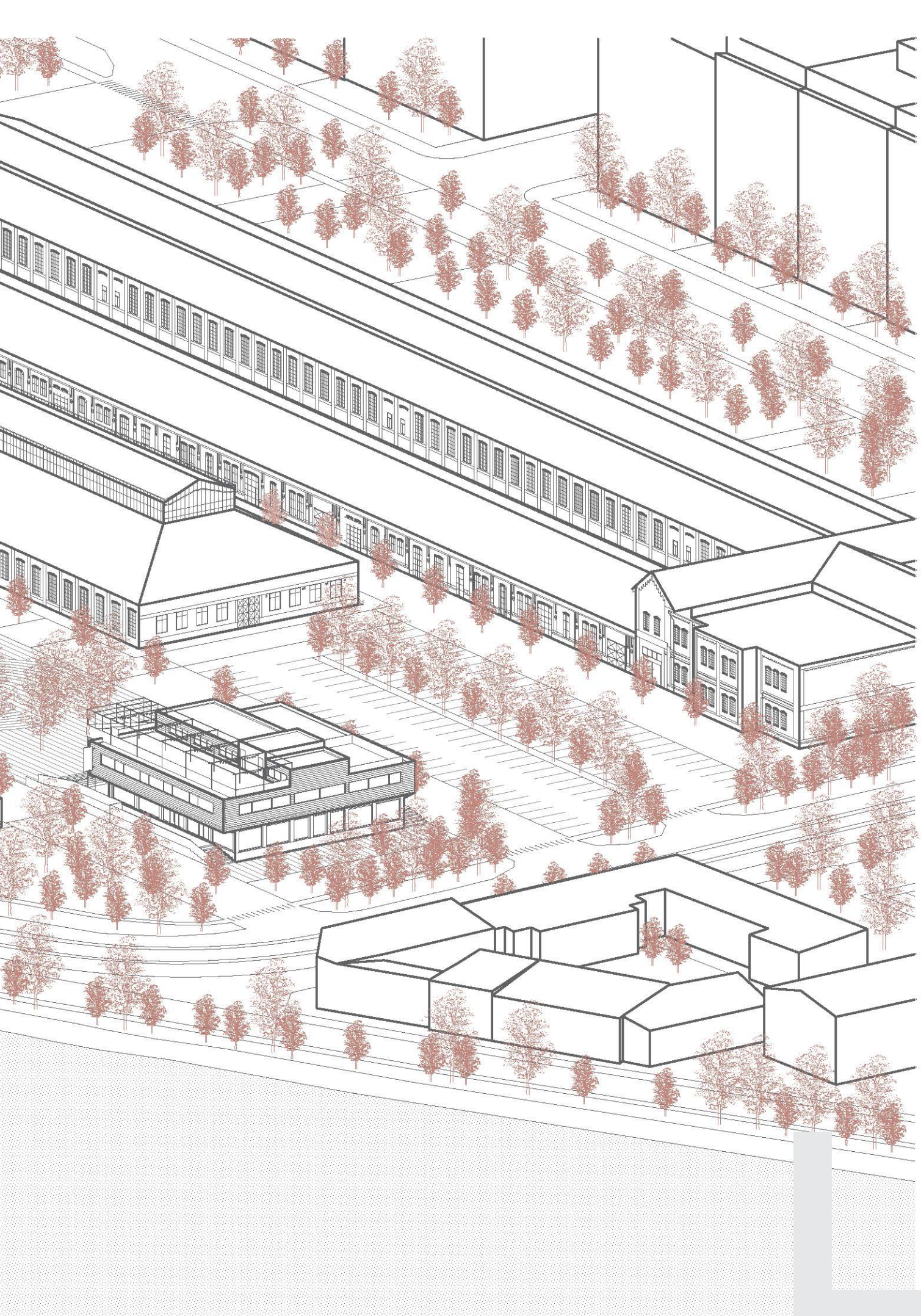

PÔDORYS 1 NP

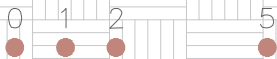
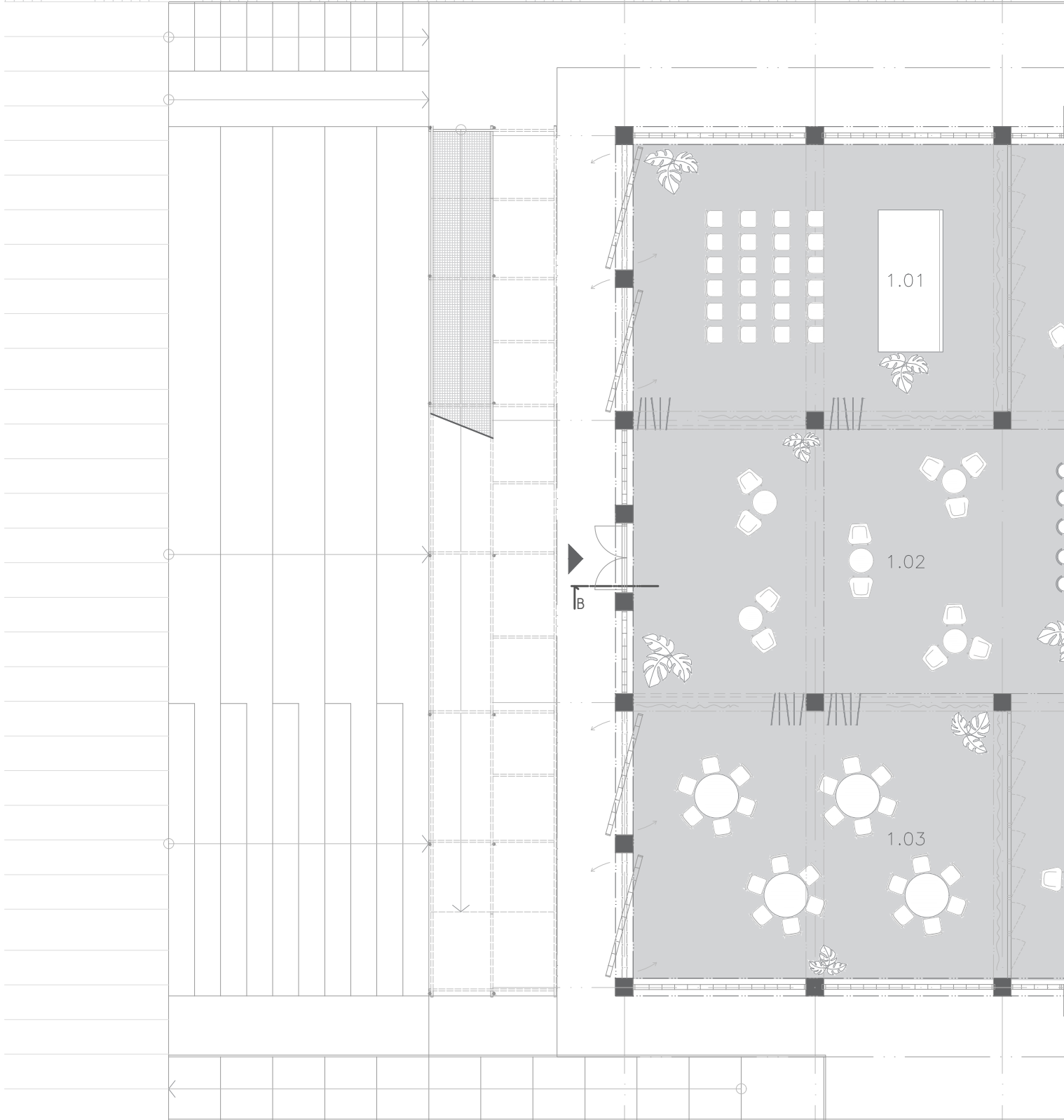



1.01	VARIAB. PRIESTOR	84,7 m ²
1.02	KAVIAREŇ	192,5 m ²
1.03	VARIAB. PRIESTOR	84,7 m ²
1.04	SKLAD CDZ	3,8 m ²
1.05	WC MUŽI	4,4 m ²
1.06	WC CDZ MUŽI	2,7 m ²
1.07	SKLAD KAVIAREŇ	4,8 m ²
1.08	KOMUNIK. JADRO	22,4 m ²
1.09	PREDSIEŇ	2,8 m ²
1.10	SKLAD	1,8 m ²
1.11	WC ŽENY	4,4 m ²
1.12	WC CDZ ŽENY	2,7 m ²
1.13	SKLAD KAVIAREŇ	3,8 m ²
1.14	SKUPIN. TERAPIA	19,3 m ²
1.15	DENNÁ MIESTNOSŤ	19,3 m ²
1.16	AMBULANCIA	13,0 m ²
1.17	KONZULTOVŇA	24,5 m ²
1.18	KUCHYNKA	19,3 m ²
1.19	ČAKÁREŇ	19,3 m ²
1.20	CHODBA CDZ	51,9 m ²

M

PÔDORYS 2 NP

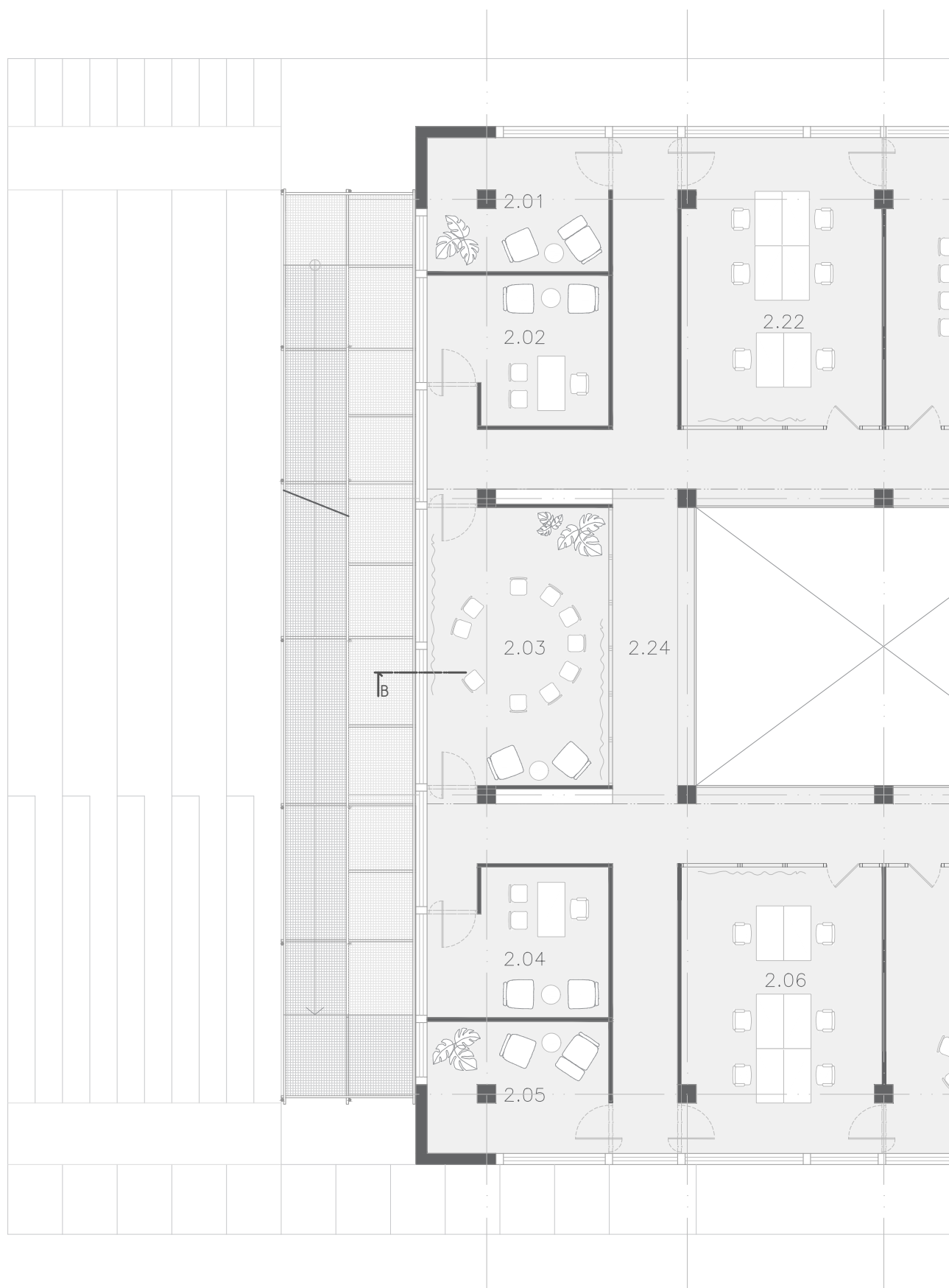

0 1 2

5

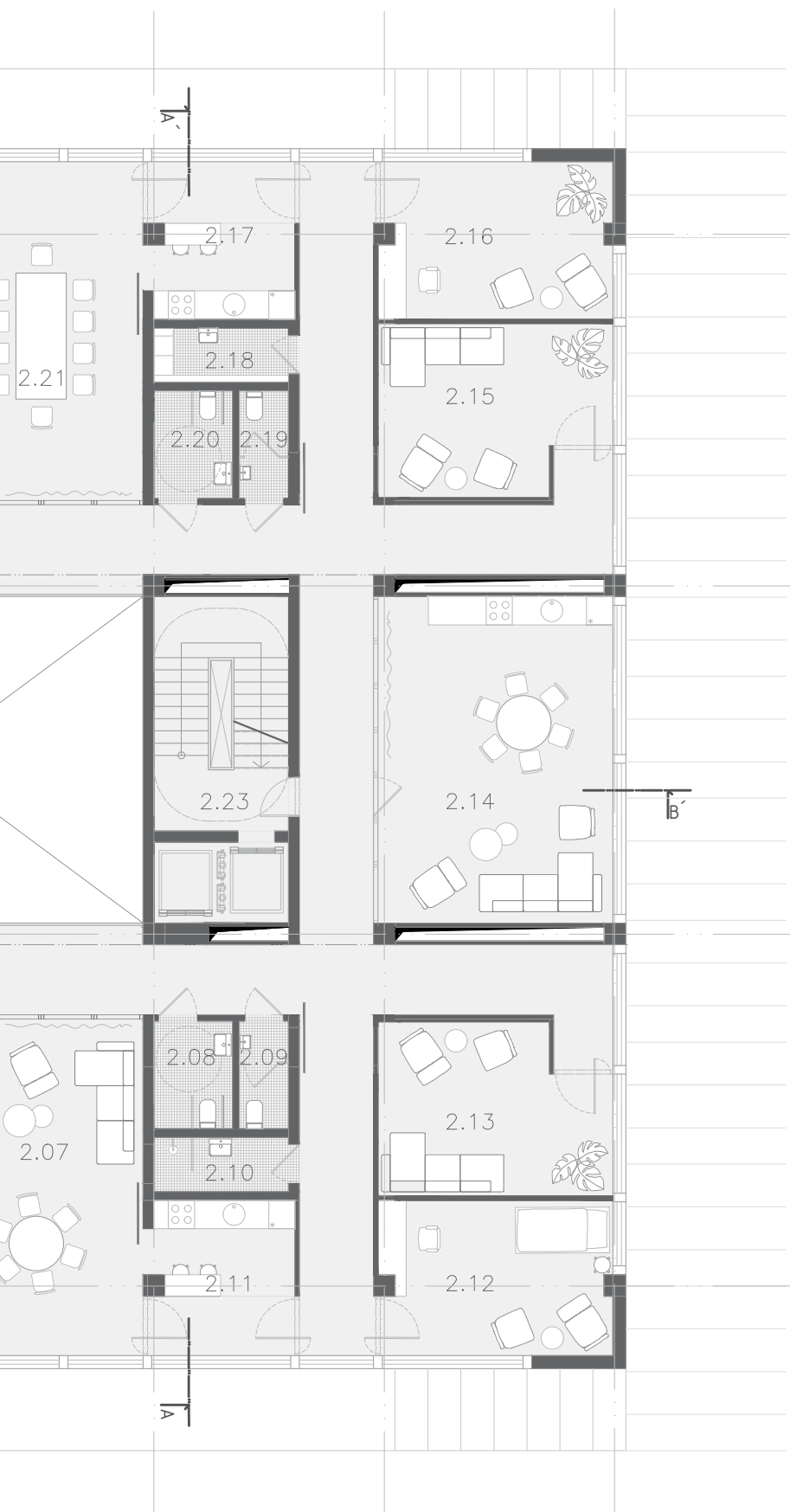

2.01	KONZULTOVŇA	17,5 m ²
2.02	PSYCHOLÓG	18,1 m ²
2.03	SKUPIN. TERAPIA	36,5 m ²
2.04	PSYCHIATER	18,1 m ²
2.05	KONZULTOVŇA	17,5 m ²
2.06	OFFICE	41,4 m ²
2.07	DENNÁ MIESTNOSŤ	39,2 m ²
2.08	WC ŽENY	4,4 m ²
2.09	WC MUŽI	2,7 m ²
2.10	SPRCHA PRACOVNÍCI	3,8 m ²
2.11	KUCHYNKA	11,8 m ²
2.12	SESTERŇA	18,6 m ²
2.13	KONZULTOVŇA	19,7 m ²
2.14	DENNÁ MIESTNOSŤ	40,9 m ²
2.15	KONZULTOVŇA	19,7 m ²
2.16	KANCELÁRIA	18,6 m ²
2.17	KUCHYNKA	11,8 m ²
2.18	PRÁČOVŇA	3,8 m ²
2.19	WC ŽENY	2,7 m ²
2.20	WC MUŽI	4,4 m ²
2.21	ZASADAČKA	39,2 m ²
2.22	OFFICE	41,4 m ²
2.23	KOMUNIK. JADRO	22,4 m ²
2.24	CHODBA	228,5 m ²

M

PÔDORYS 3 NP

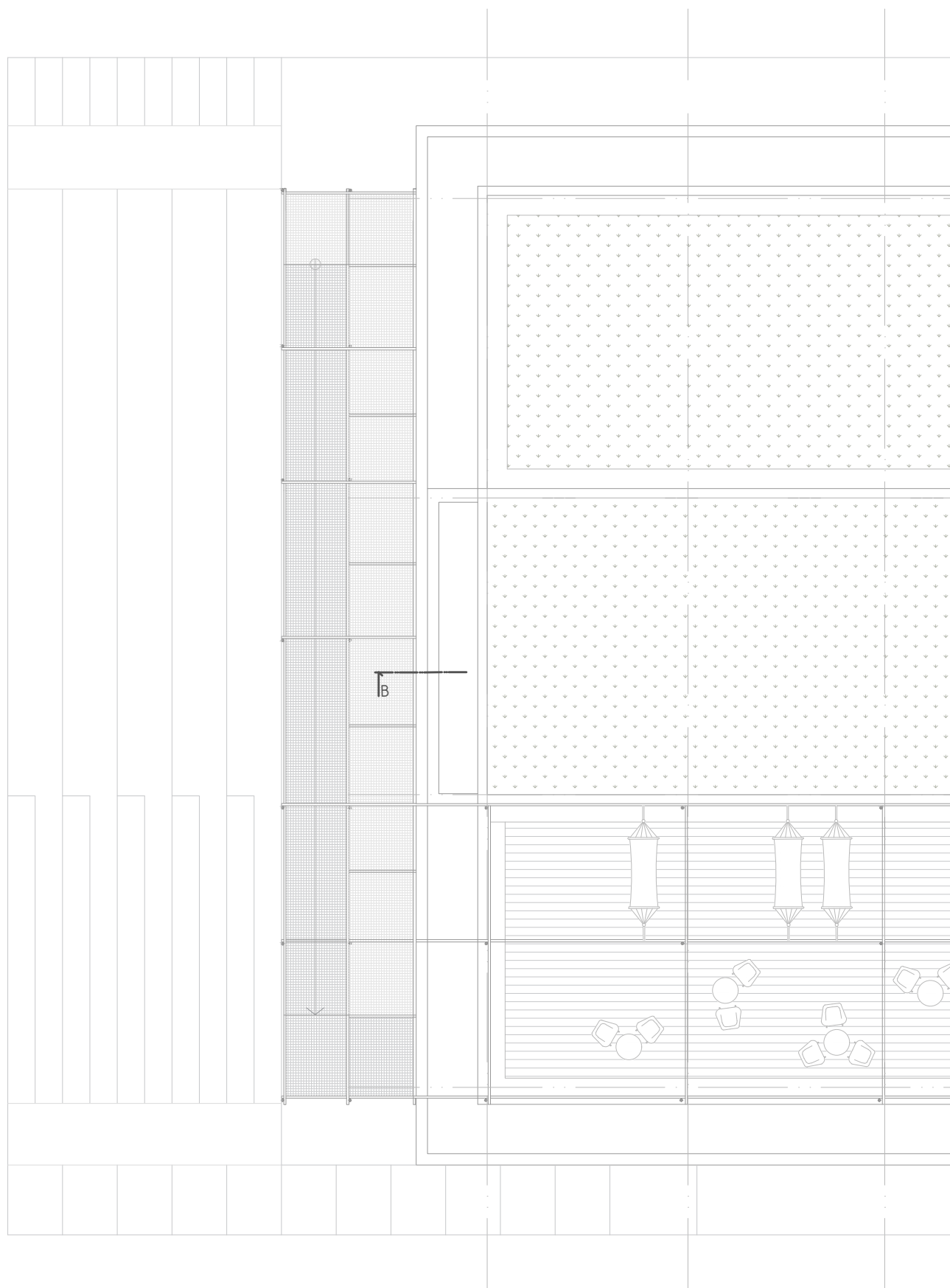

0 1 2

5

3.01	CHODBA	13,2 m ²
3.02	VERTIK. JADRO	22,4 m ²
3.03	TERASA PACIENTI	82,8 m ²
3.04	TERASA VEREJN.	205,7 m ²

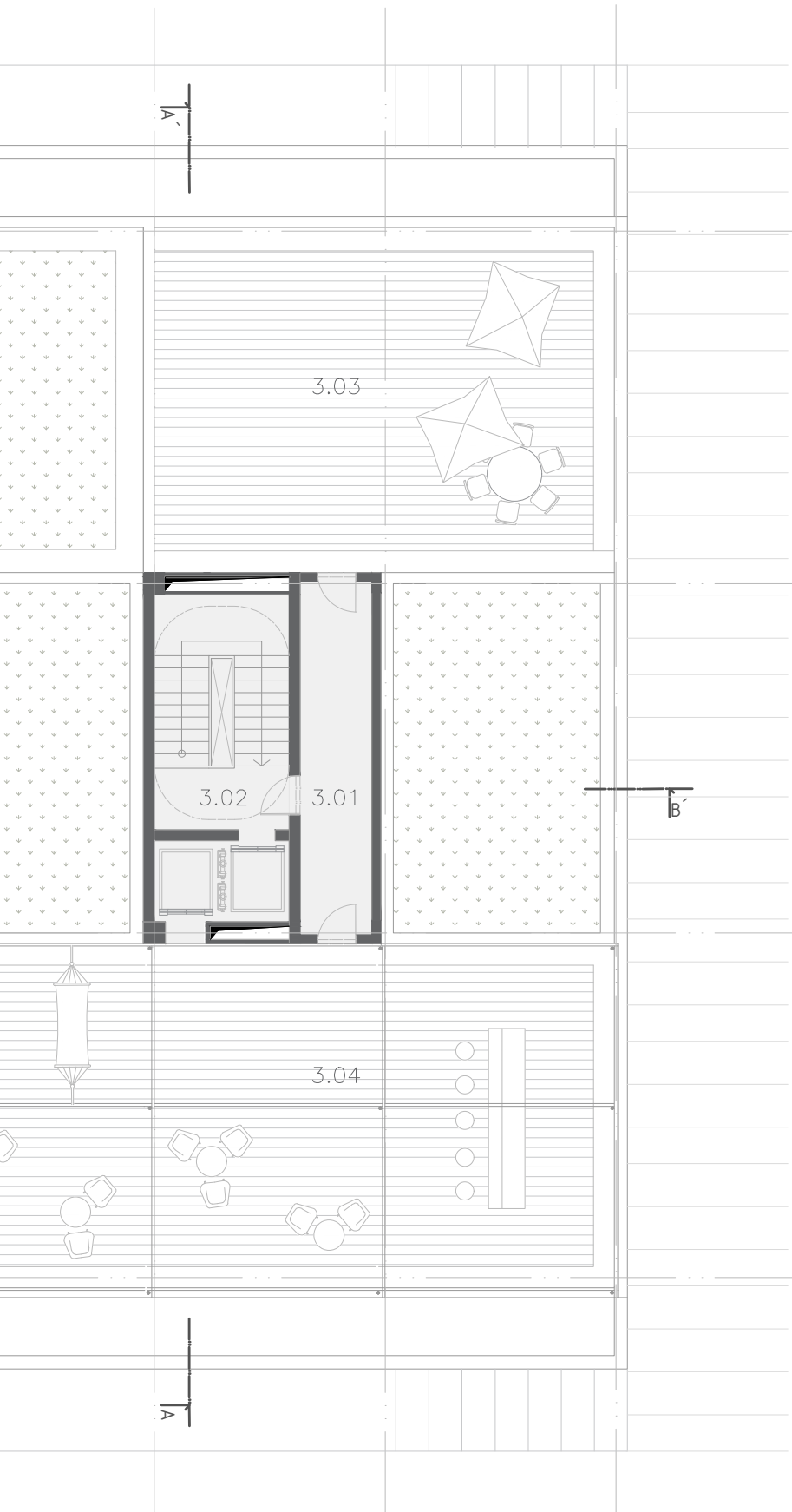

PÔDORYS 1 PP

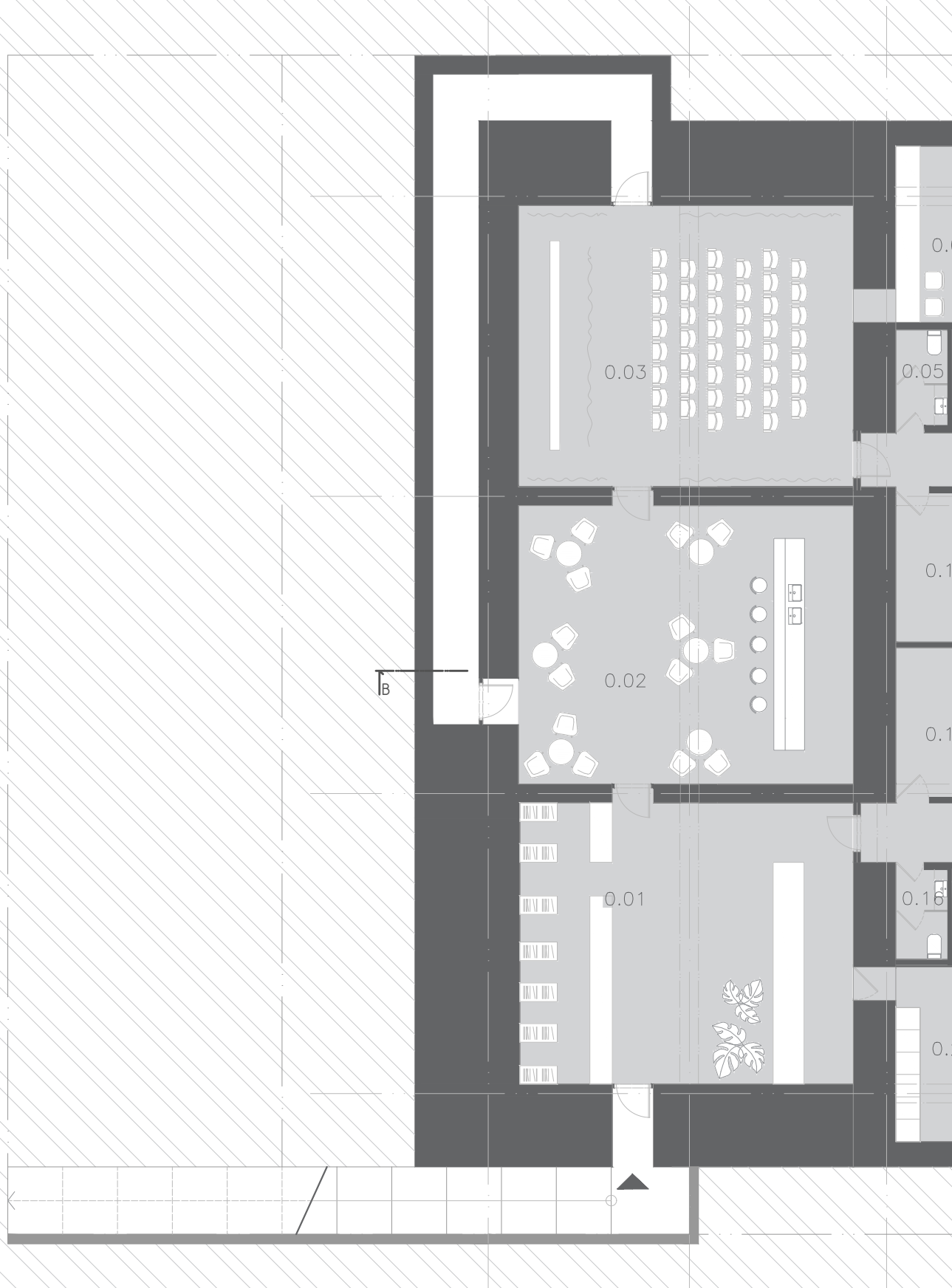

0

1

2

5

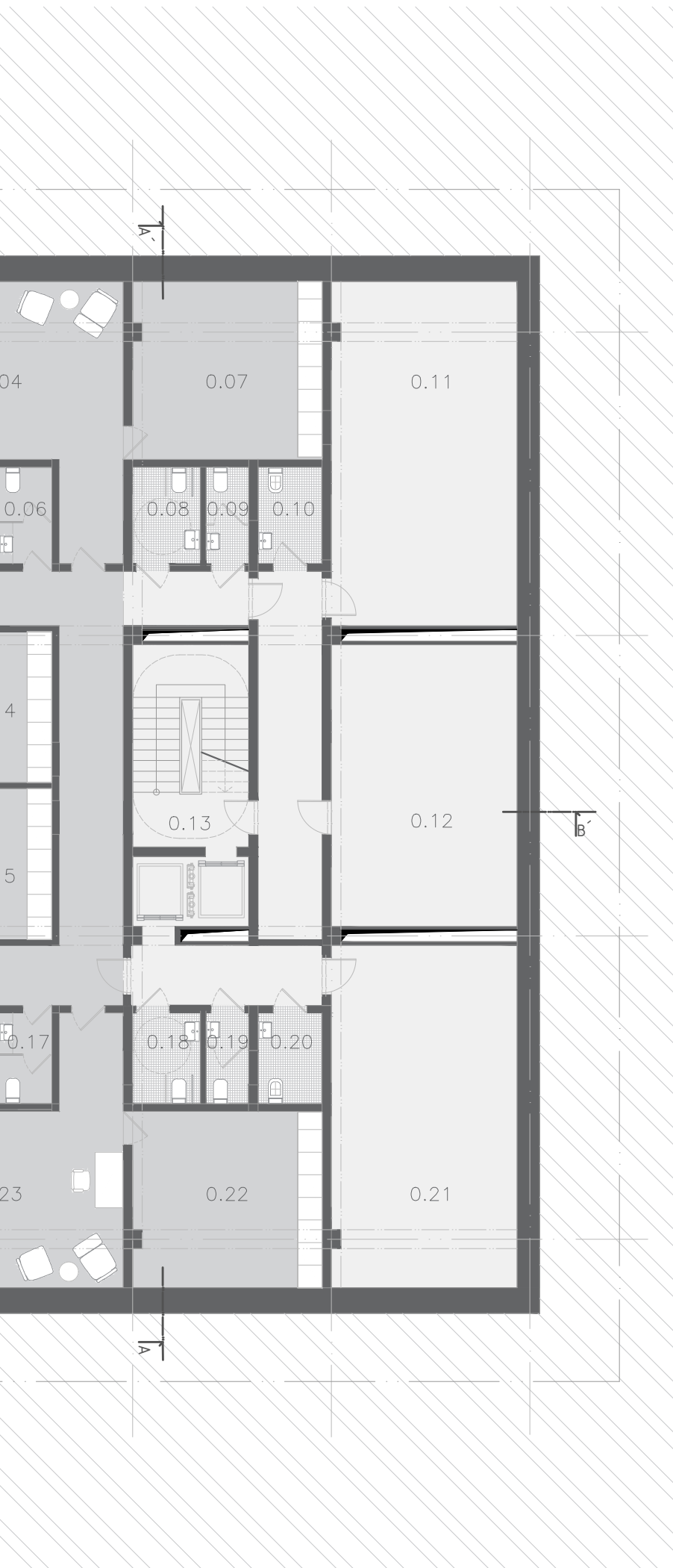

0.01	ŠATŇA	67,5 m2
0.02	BAR	67,1 m2
0.03	KINO SÁLA	67,8 m2
0.04	PREMIETÁREŇ	27,2 m2
0.05	WC ZAMESTNANCI	3,5 m2
0.06	WC ZAMESTNANCI	3,5 m2
0.07	SKLAD	23,6 m2
0.08	WC KINO BEZBARIER	4,5 m2
0.09	WC KINO	2,8 m2
0.10	UPRATOVANIE	4,3 m2
0.11	SKLAD CDZ	44,9 m2
0.12	TZB	37,1 m2
0.13	KOMUNIK. JADRO	22,4 m2
0.14	SKLAD	11,5 m2
0.15	SKLAD KAVIAREŇ	11,5 m2
0.16	WC BAR ŽENY	3,5 m2
0.17	WC BAR MUŽI	3,5 m2
0.18	WC BEZBARIER	4,5 m2
0.19	WC KAVIAREŇ	2,8 m2
0.20	UPRATOVANIE	4,3 m2
0.21	ZÁZEMIE KAVIARNE	44,9 m2
0.22	SKLAD	23,6 m2
0.23	ZÁZEMIE BARU	27,2 m2
0.23	CHODBA	61,3 m2



REZ A-A'

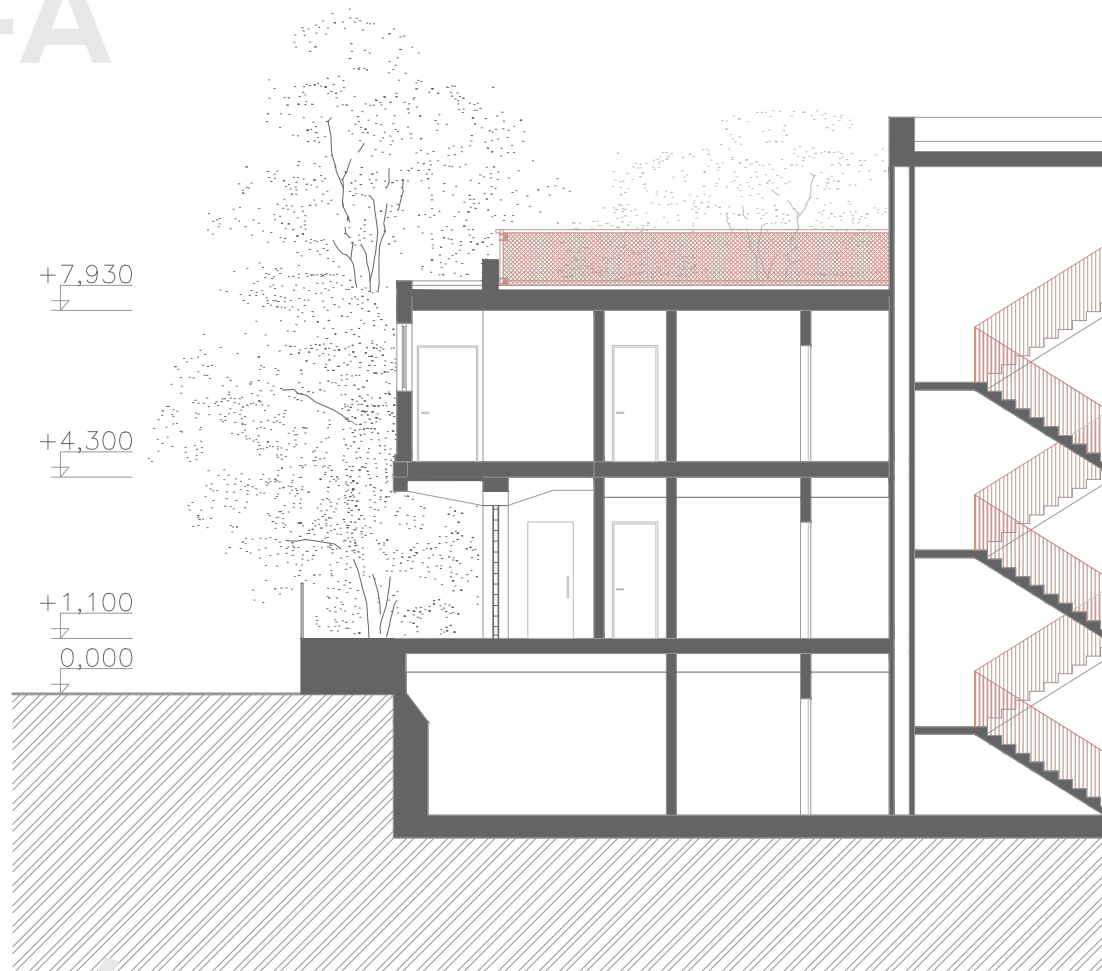

REZ B-B

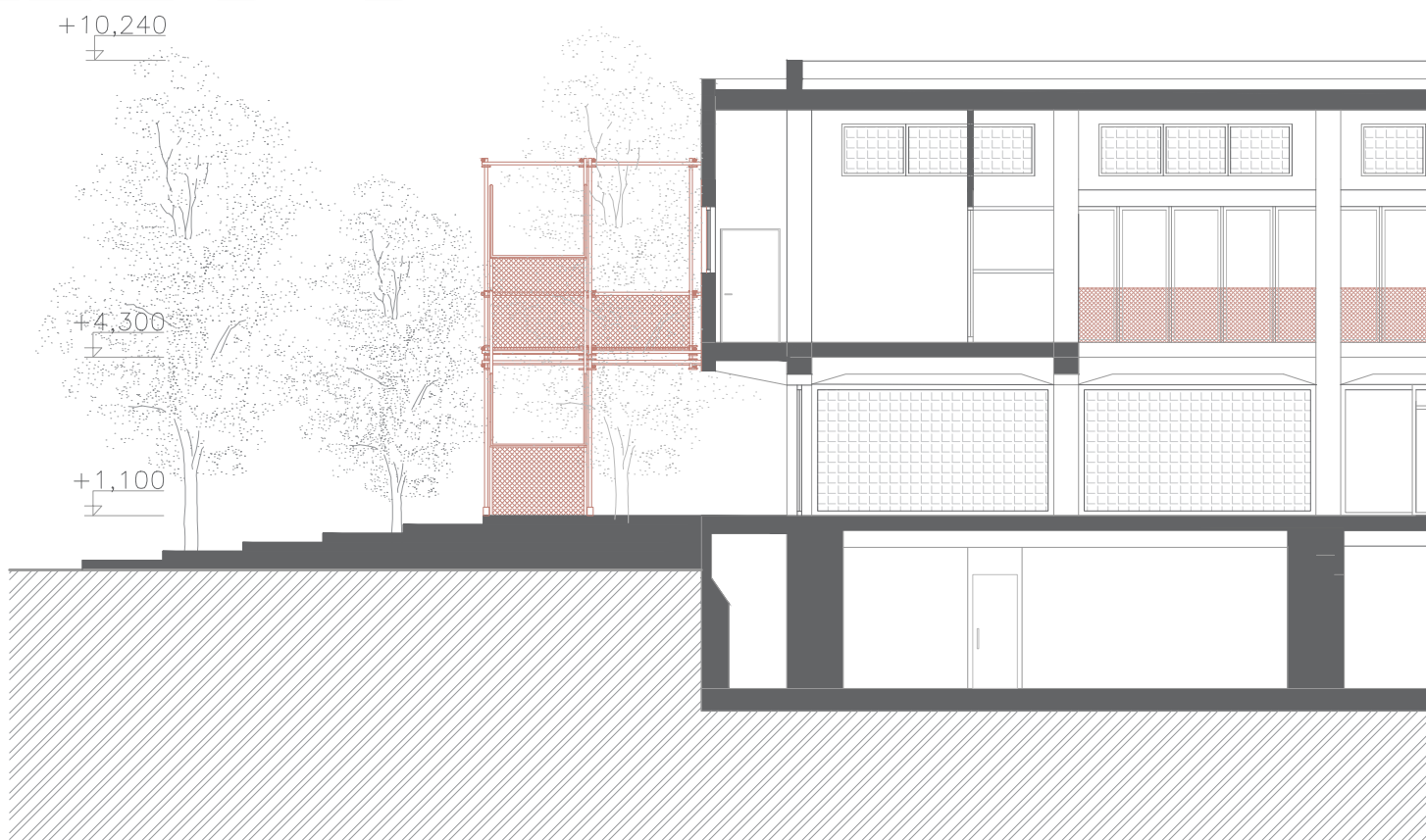

0 1 2 5

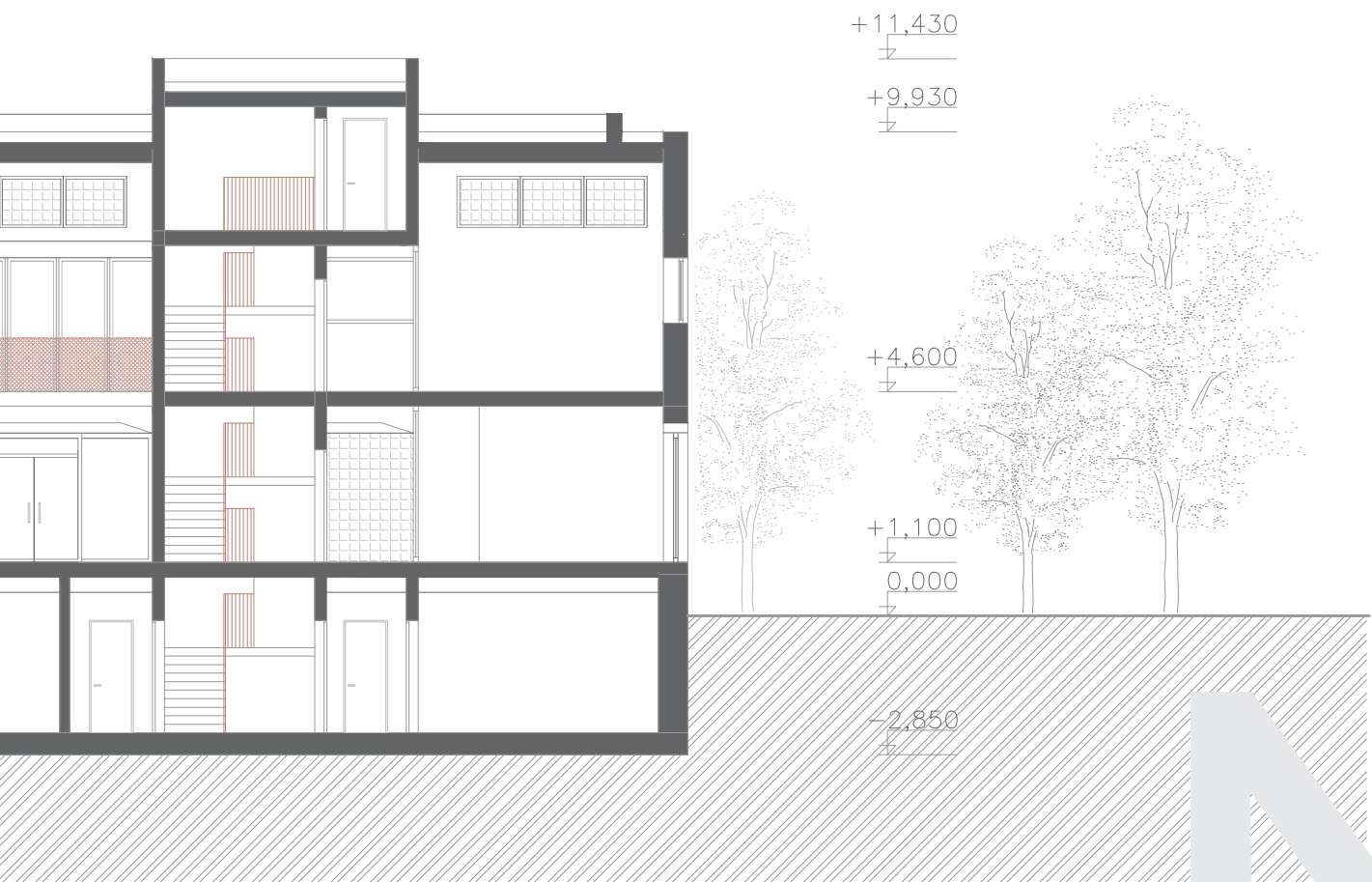
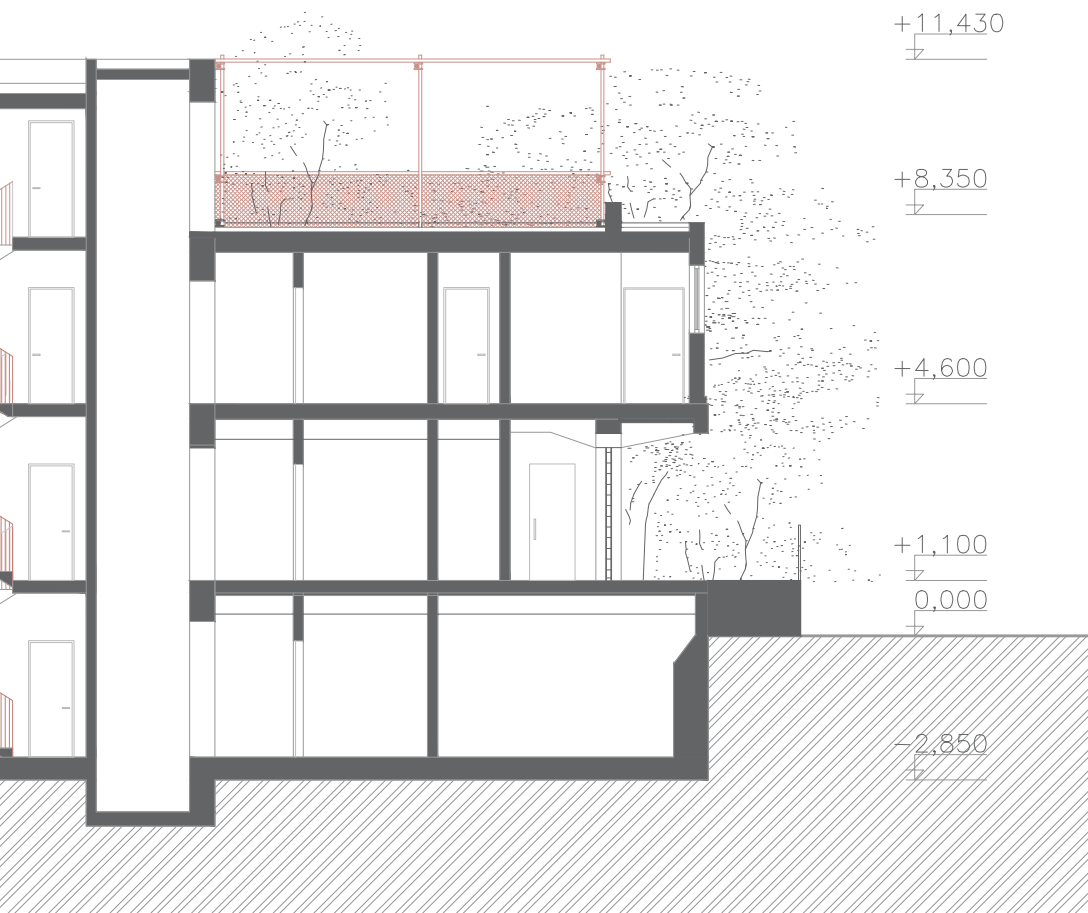

POHLÁD VÝCHODNÝ

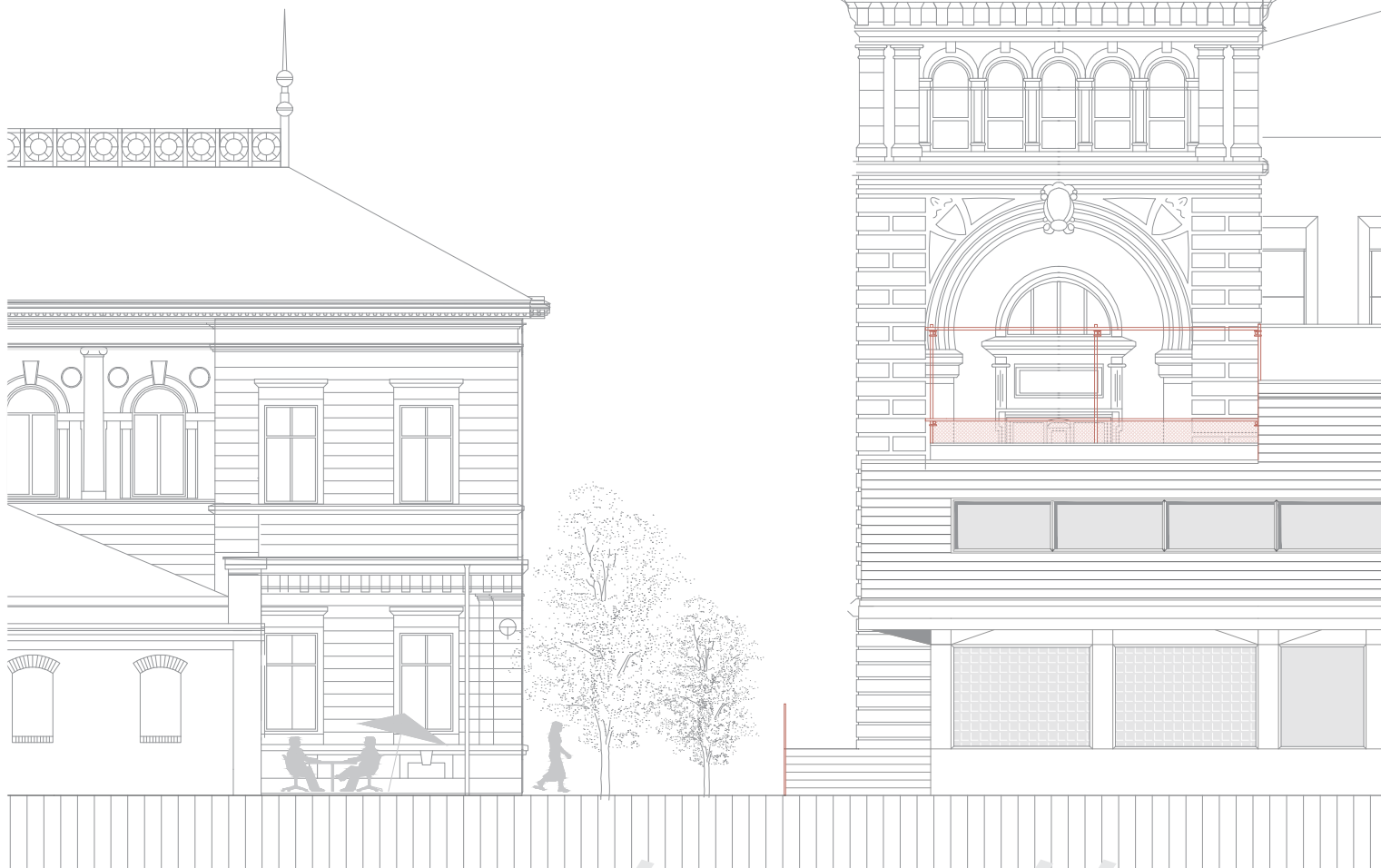

POHLÁD ZÁPADNÝ



0 1 2 5



POHLÁD SEVERNÝ

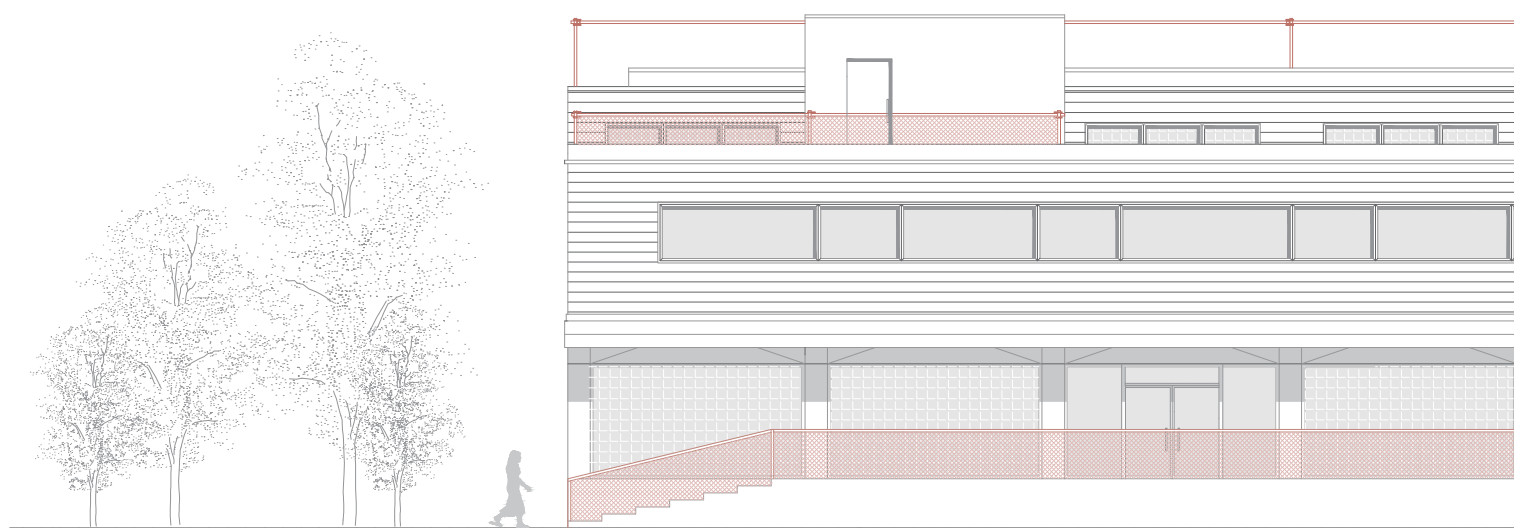

POHLÁD JUŽNÝ



0 1 2 5

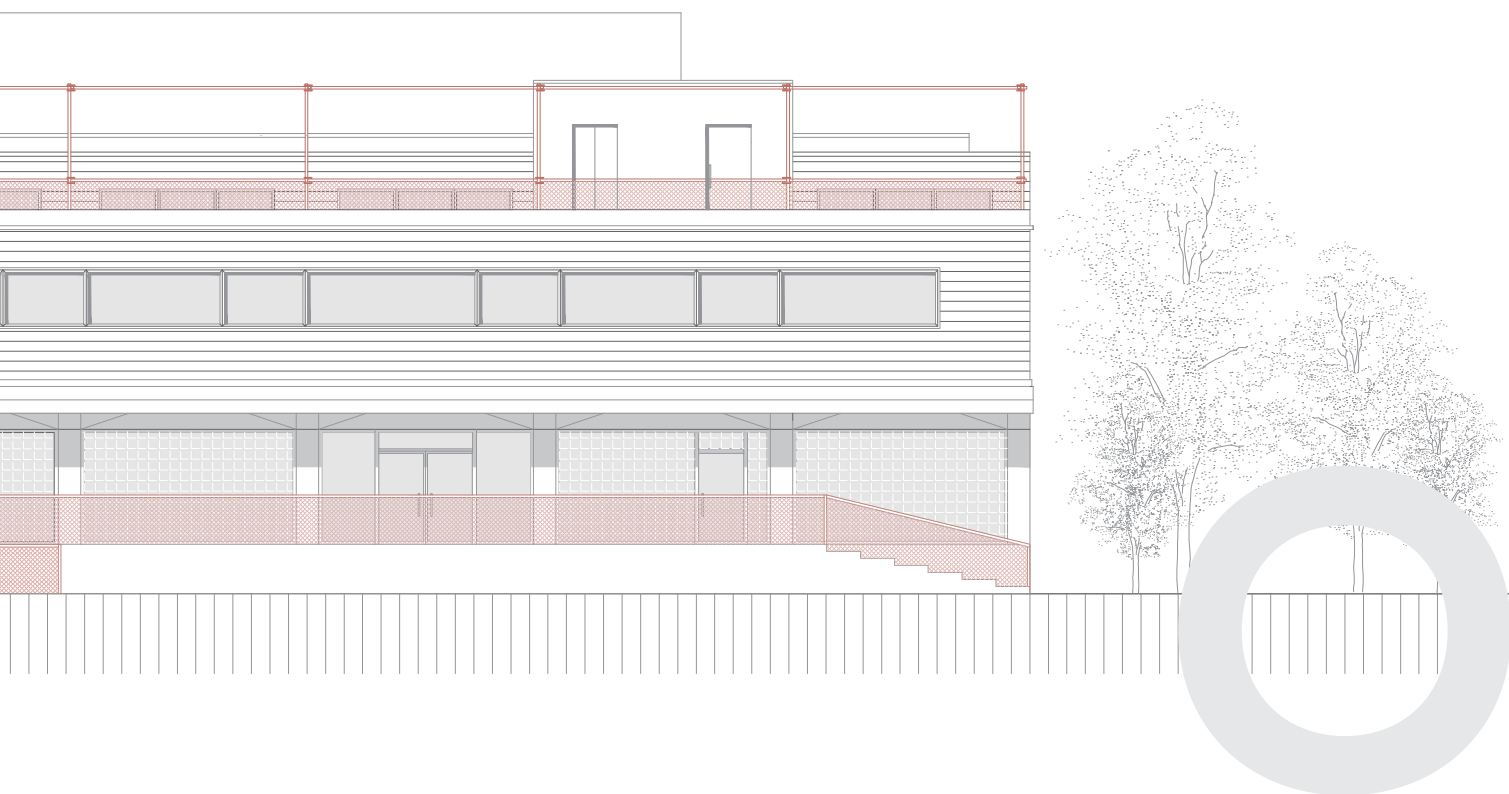
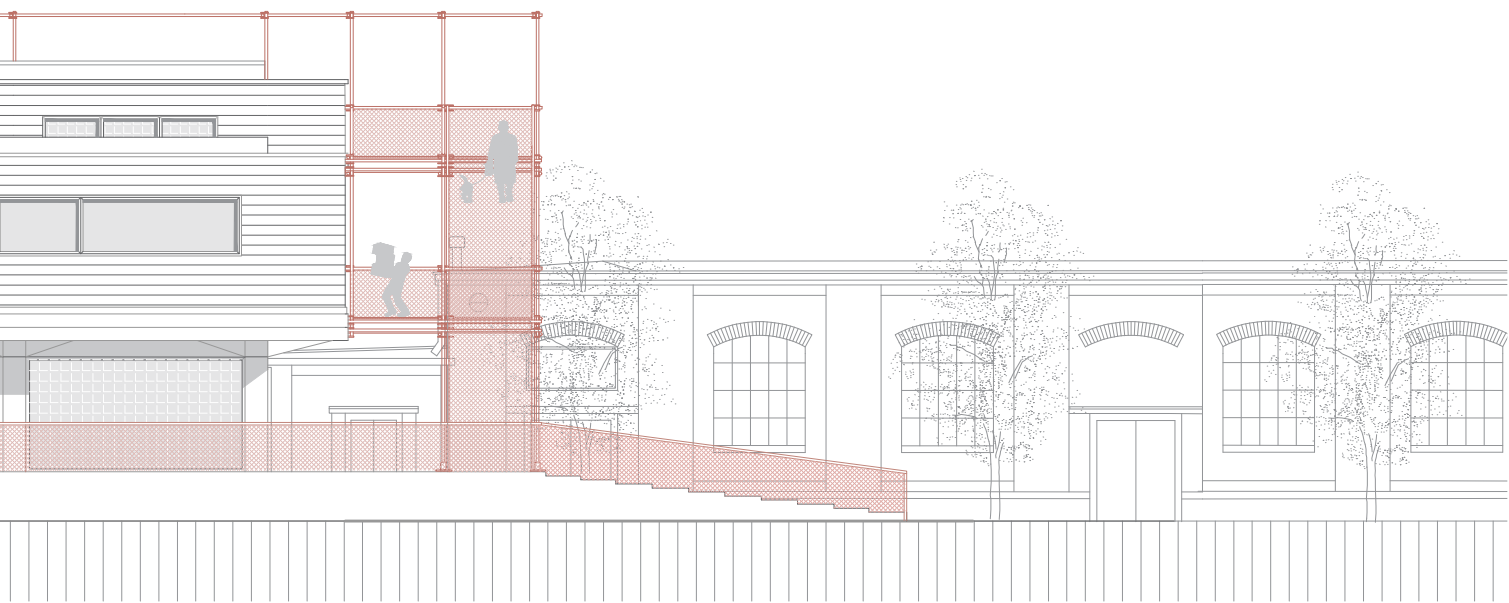

BÚRACIE PRÁCE

- NOVÉ MURIVO
- BÚRANÉ MURIVO

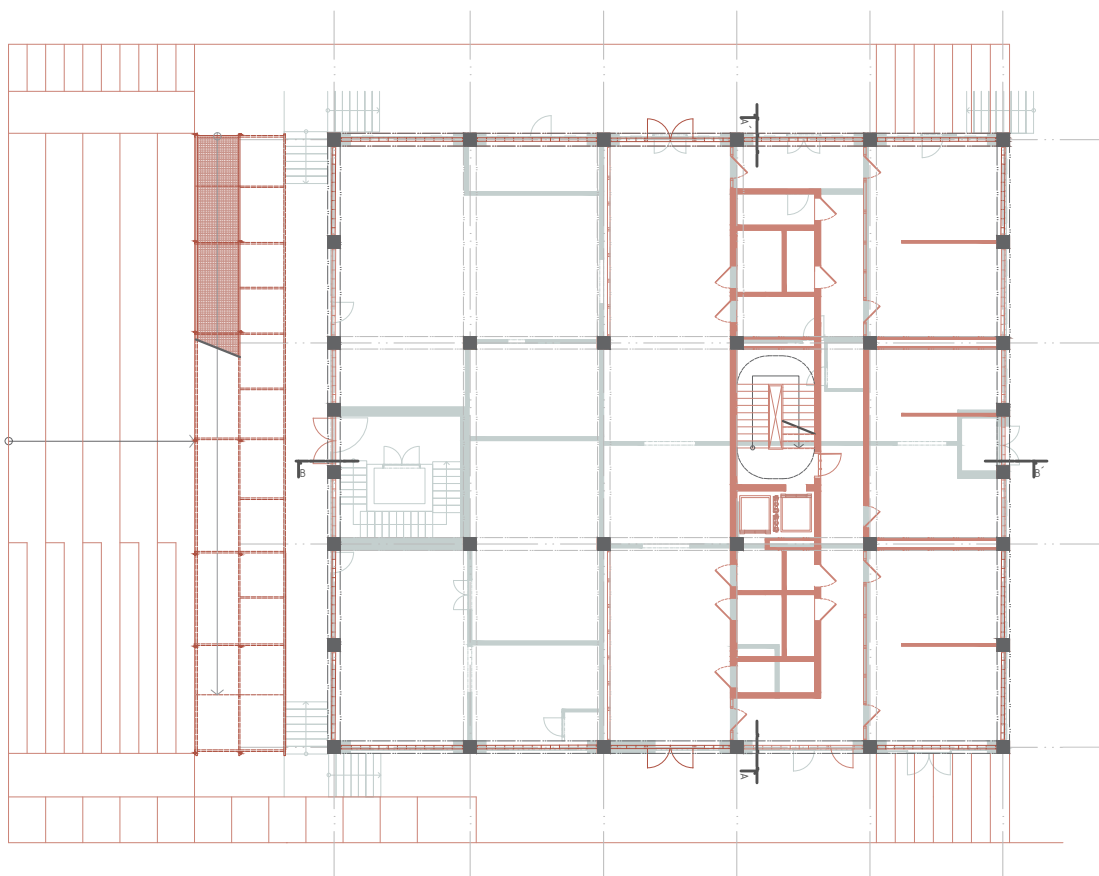
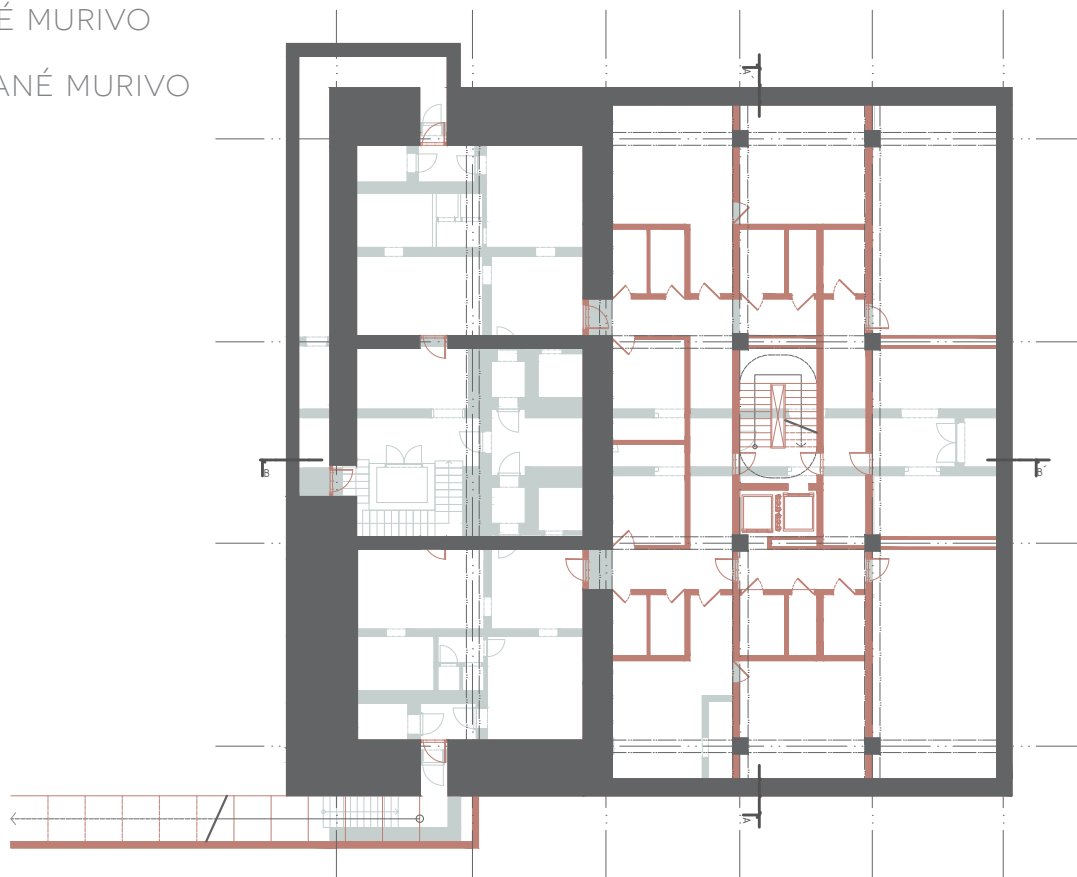

- 0
- 2
- 4
- 10

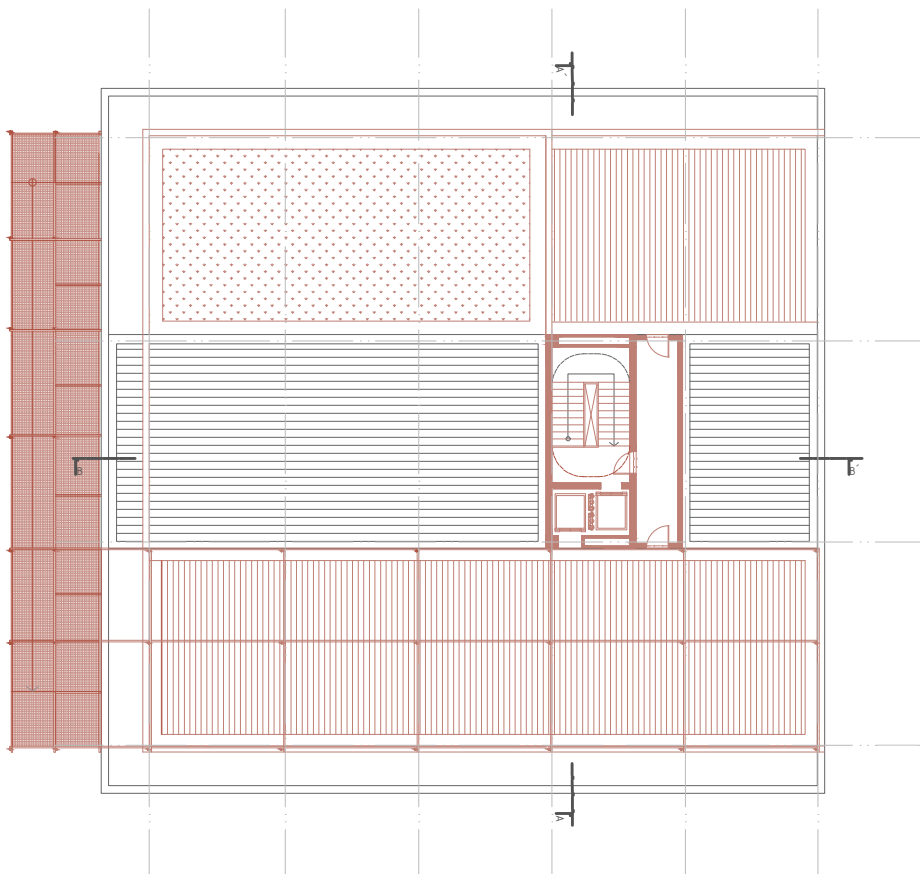
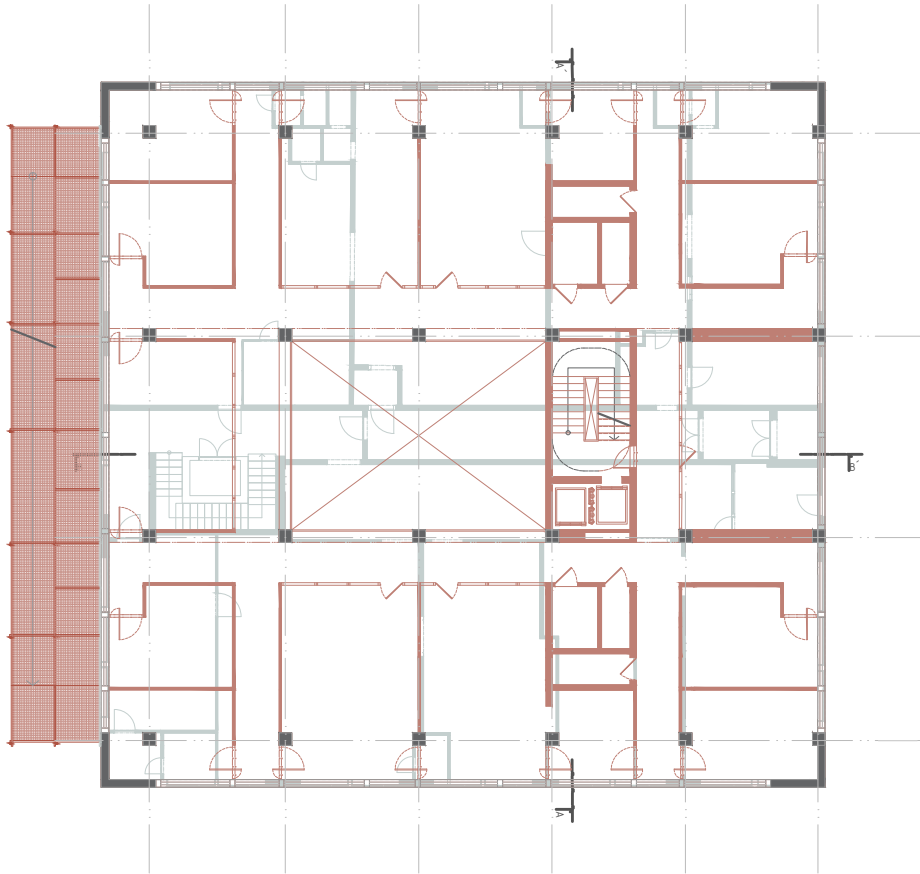

P

BÚRACIE PRÁCE

- NOVÉ MURIVO
- BÚRANÉ MURIVO

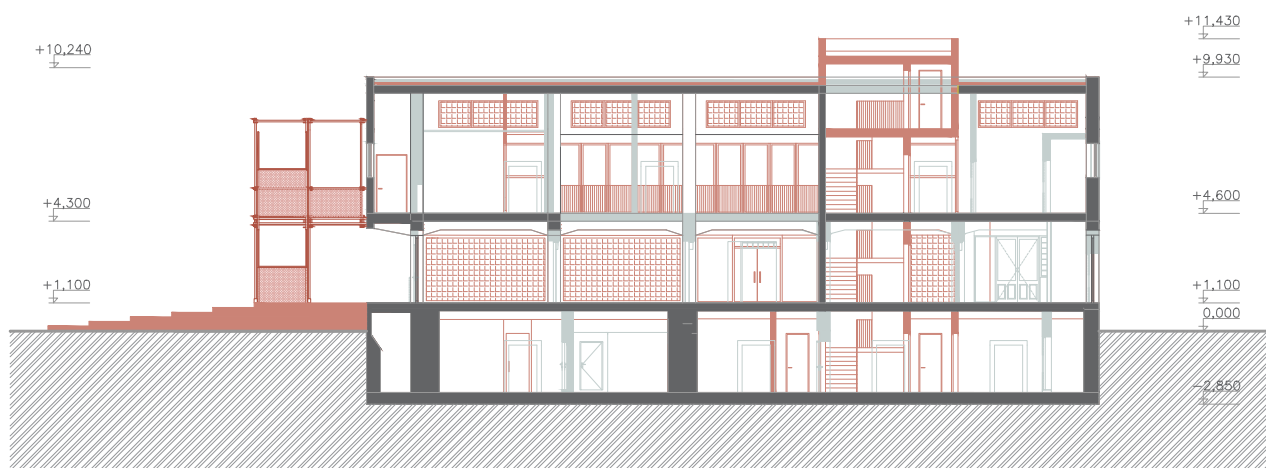

0 2 4 10

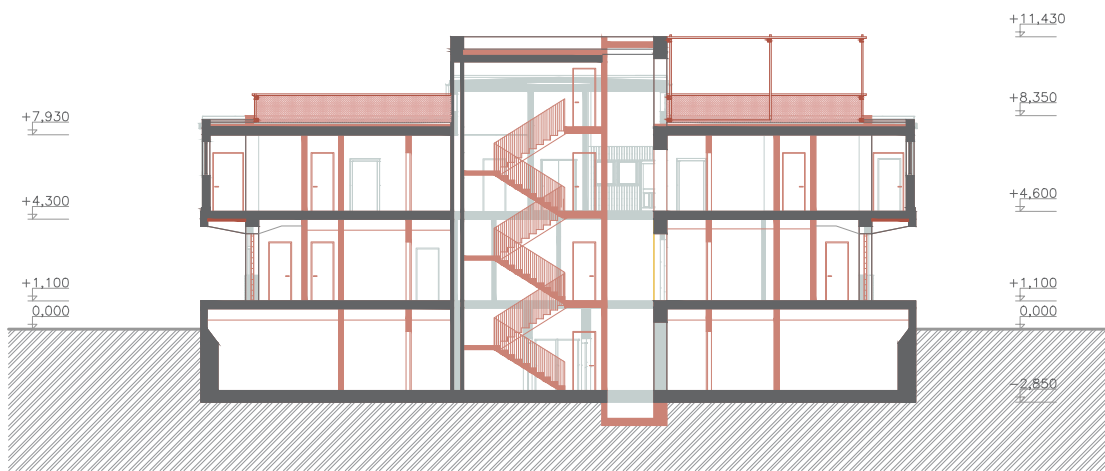

P







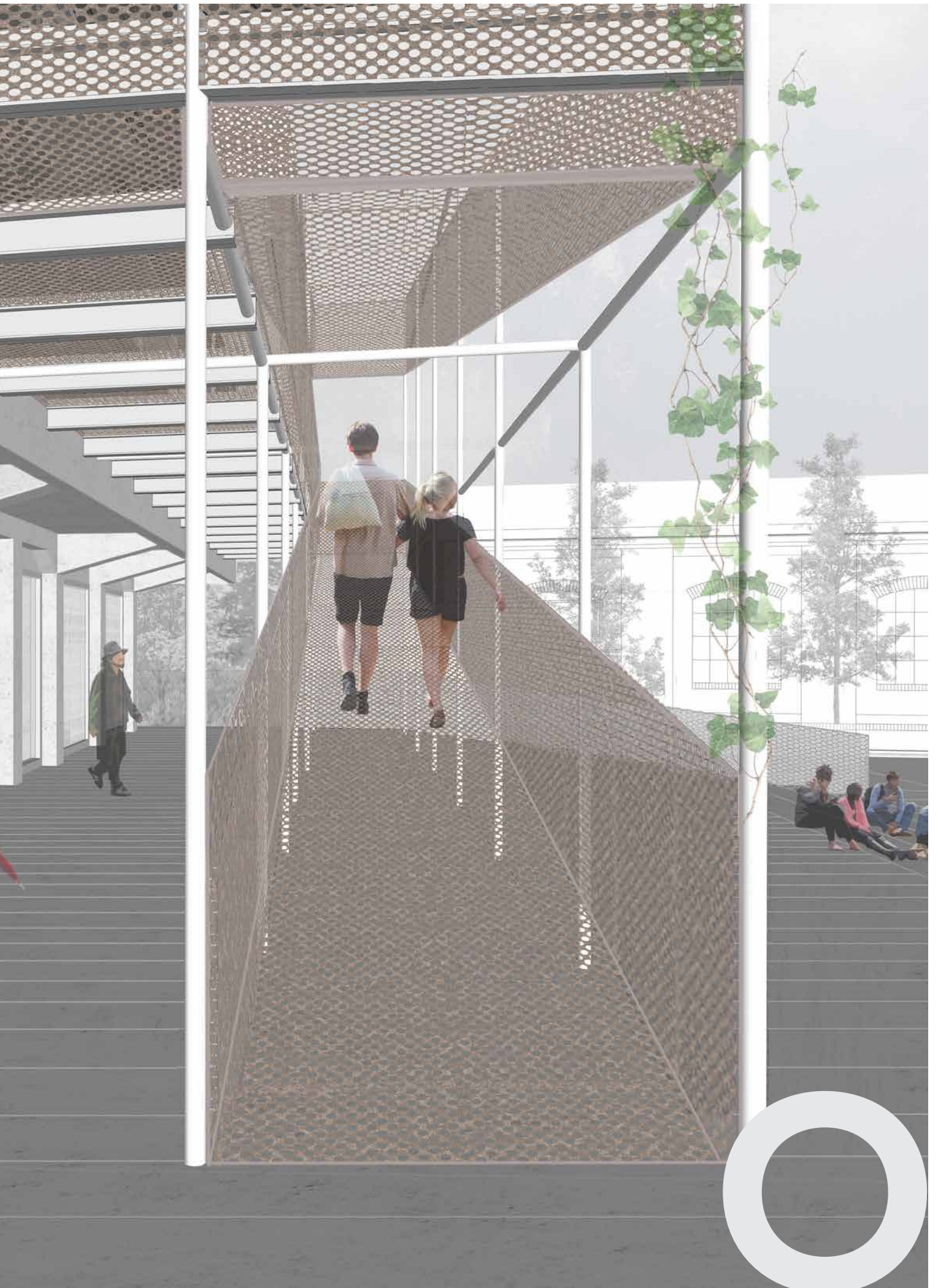







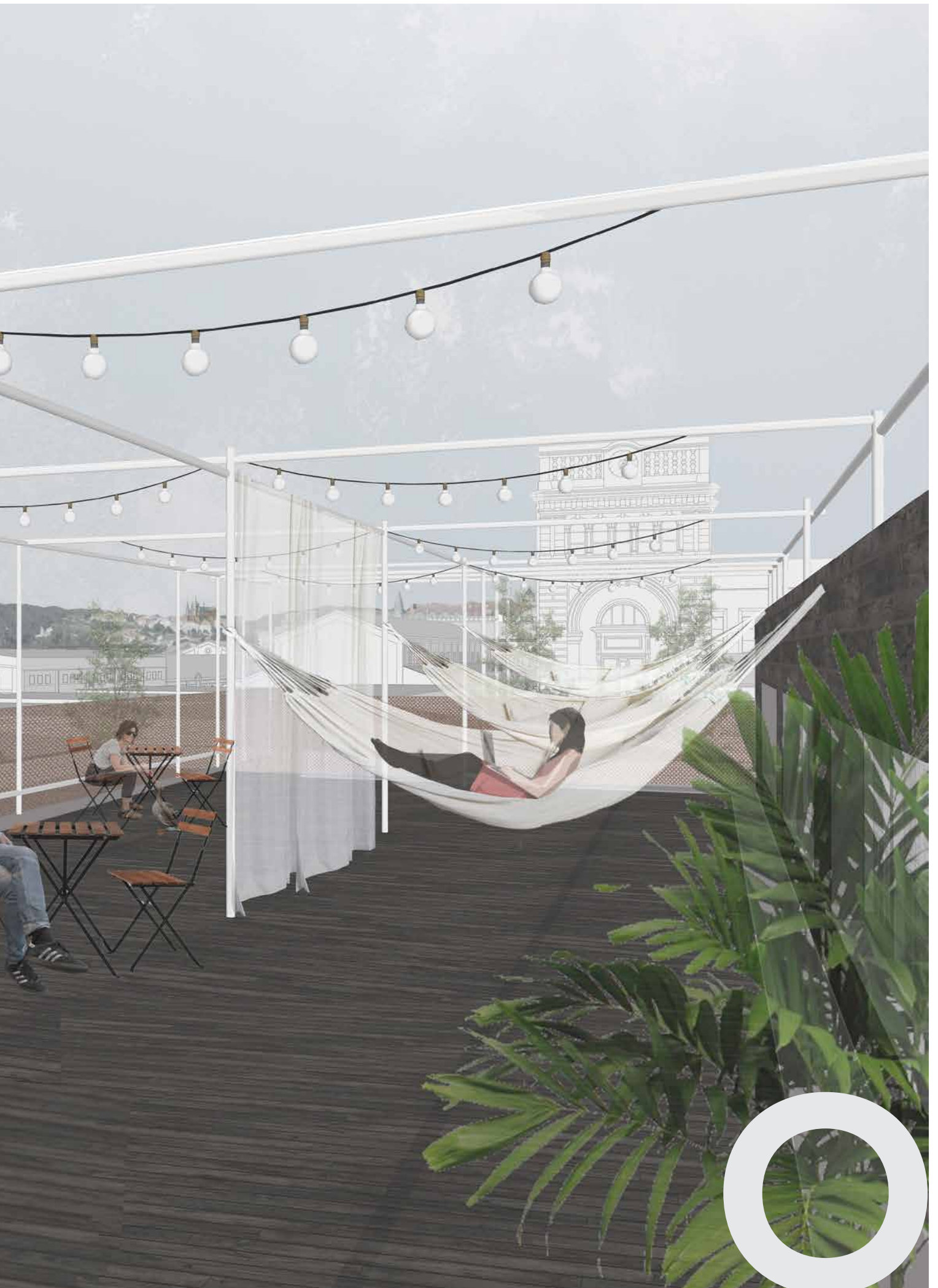









DETAIL FASÁDY

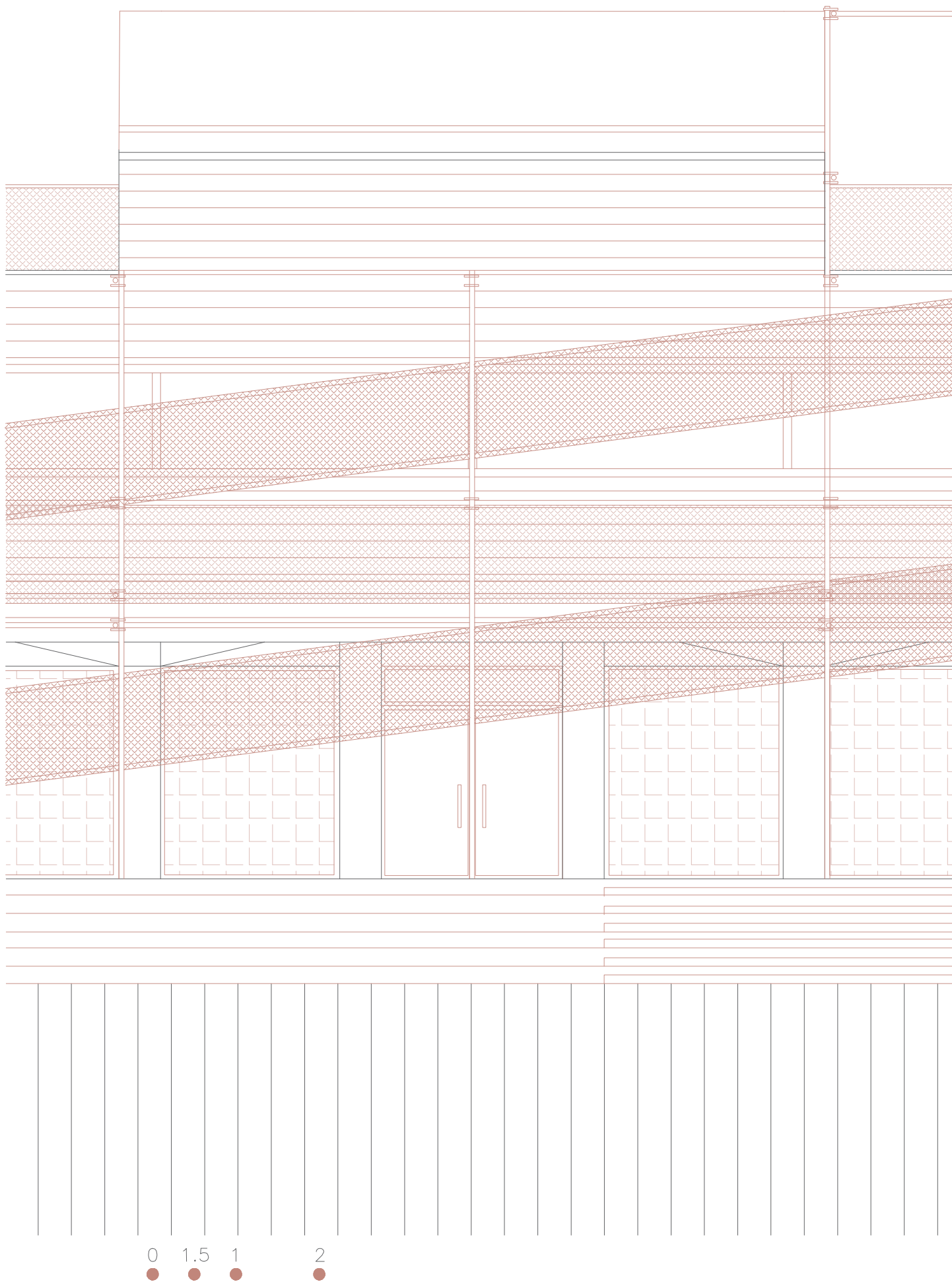

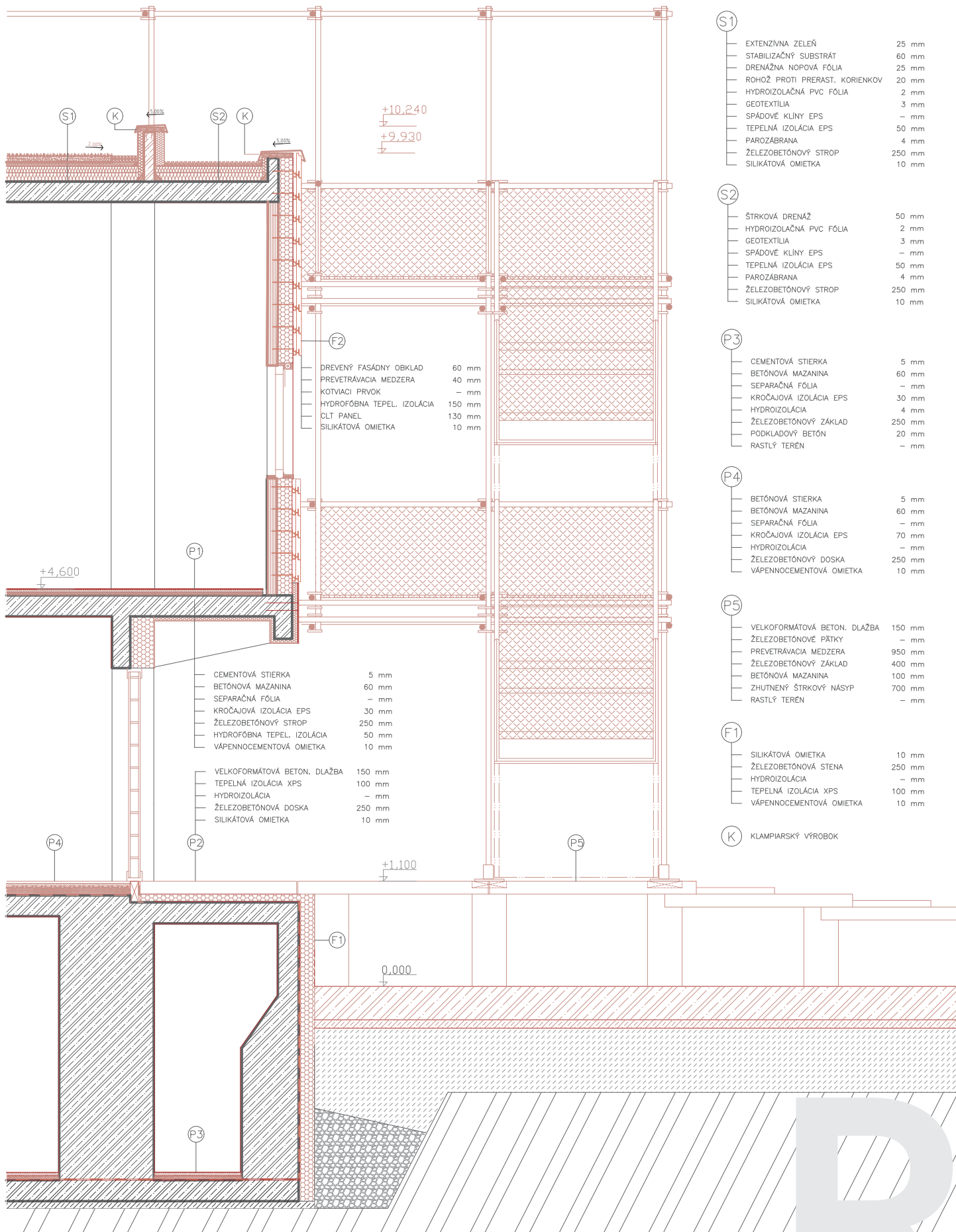

S1	EXTENZÍVNA ZELEŇ	25 mm
	STABILIZAČNÝ SUBSTRÁT	60 mm
	DRENÁŽNA NOPOVÁ FÓLIA	25 mm
	ROHOŽ PROTI PRERAST. KORIENKOV	20 mm
	HYDROIZOLAČNÁ PVC FÓLIA	2 mm
	GEOTEXTILIA	3 mm
	SPÁDOVÉ KLÍNY EPS	- mm
	TEPELNÁ IZOLÁCIA EPS	50 mm
	PAROZÁBRANA	4 mm
	ŽELEZOBETONOVÝ STROP	250 mm
	SILIKÁTOVÁ OMIETKA	10 mm

S2	ŠTRKOVÁ DRENÁŽ	50 mm
	HYDROIZOLAČNÁ PVC FÓLIA	2 mm
	GEOTEXTILIA	3 mm
	SPÁDOVÉ KLÍNY EPS	- mm
	TEPELNÁ IZOLÁCIA EPS	50 mm
	PAROZÁBRANA	4 mm
	ŽELEZOBETONOVÝ STROP	250 mm
	SILIKÁTOVÁ OMIETKA	10 mm

P3	CEMENTOVÁ STIERKA	5 mm
	BETÓNOVÁ MAZANINA	60 mm
	SEPARAČNÁ FÓLIA	- mm
	KROČAJOVÁ IZOLÁCIA EPS	30 mm
	HYDROIZOLÁCIA	4 mm
	ŽELEZOBETONOVÝ ZÁKLAD	250 mm
	PODKLADOVÝ BETÓN	20 mm
	RASTLÝ TERÉN	- mm

P4	BETÓNOVÁ STIERKA	5 mm
	BETÓNOVÁ MAZANINA	60 mm
	SEPARAČNÁ FÓLIA	- mm
	KROČAJOVÁ IZOLÁCIA EPS	70 mm
	HYDROIZOLÁCIA	- mm
	ŽELEZOBETONOVÝ DOSKA	250 mm
	VÁPENNOCEMENTOVÁ OMIETKA	10 mm

P5	VELKOFORMÁTOVÁ BETON. DLAŽBA	150 mm
	ŽELEZOBETONOVÉ PÁTKY	- mm
	PREVETRVÁVACIA MEDZERA	950 mm
	ŽELEZOBETONOVÝ ZÁKLAD	400 mm
	BETÓNOVÁ MAZANINA	100 mm
	ZHUTNENÝ ŠTRKOVÝ NÁSYP	700 mm
	RASTLÝ TERÉN	- mm

F1	SILIKÁTOVÁ OMIETKA	10 mm
	ŽELEZOBETONOVÁ STENA	250 mm
	HYDROIZOLÁCIA	- mm
	TEPELNÁ IZOLÁCIA XPS	100 mm
	VÁPENNOCEMENTOVÁ OMIETKA	10 mm

K	KLAMPIARSKÝ VÝROBOK	
---	---------------------	--

F2	DREVENÝ FASÁDNY OBKLAD	60 mm
	PREVETRVÁVACIA MEDZERA	40 mm
	KOTVIACI PRVOK	- mm
	HYDROFÓBNA TEPEL. IZOLÁCIA	150 mm
	CLT PANEL	130 mm
	SILIKÁTOVÁ OMIETKA	10 mm

	CEMENTOVÁ STIERKA	5 mm
	BETÓNOVÁ MAZANINA	60 mm
	SEPARAČNÁ FÓLIA	- mm
	KROČAJOVÁ IZOLÁCIA EPS	30 mm
	ŽELEZOBETONOVÝ STROP	250 mm
	HYDROFÓBNA TEPEL. IZOLÁCIA	50 mm
	VÁPENNOCEMENTOVÁ OMIETKA	10 mm

	VELKOFORMÁTOVÁ BETON. DLAŽBA	150 mm
	TEPELNÁ IZOLÁCIA XPS	100 mm
	HYDROIZOLÁCIA	- mm
	ŽELEZOBETONOVÁ DOSKA	250 mm
	SILIKÁTOVÁ OMIETKA	10 mm



24

DOKLADOVÁ ČASŤ

S - ZADANIE DIPLOMOVEJ PRÁCE

T - PREHLÁSENIE AUTORA

české vysoké učení technické v Praze, Fakulta architektury

2/ ZADÁNÍ diplomové práce

Mgr. program navazující

jméno a příjmení: Ester Lucia Kohútová

datum narození: 01.02.1998

akademický rok/ semestr: 2023/2024 - 4.semester

obor: Architektúra a urbanismus

ústav: 12 128 - Ústav navrhování

vedoucí diplomové práce: Ing. arch. Josef Mádr

téma diplomové práce:

viz přihláška na DP

zadání diplomové práce:

1/ popis zadání projektu a očekávaného cíle řešení

Zadanie diplomovej práce je návrh Centra duševného zdravia v Prahe. Téma diplomovej práce vychádza z diplomového semináru, ktorý sme spracovali s ďalšími diplomantami z ateliéru. Téma reaguje na súčasný dopyt po reformácii psychiatrickej starostlivosti.

2/

Pro AU/ součástí zadání bude jasné a konkrétně specifikovaný stavební program

Konkrétne sa bude diplomový projekt zaoberať nájdením vhodného umiestnenia nového objektu na pozemku a rekonštrukciu existujúceho objektu.

Konkrétne zadanie stavebného programu môžu byť po odsúhlasení vedúceho práce upravené.

3/ popis závěrečného výsledku, výstupy a měřítka zpracování

Situace širších vztahu, situace, pôdorysy, rezy, pohledy, axonometrie, detail fasády, vizualizace exteriéru, vizualizace interiéru, textová část

Konkrétne výstup môžu byť po odsúhlasení vedúceho práce upravené.

4/ seznam dalších dohodnutých částí projektu (model)

Plakát, 2X portfolio A4, fyzický model

Datum a podpis studenta

12.2.2024 

Datum a podpis vedoucího DP

24 

Datum a podpis dekana FAČVUT

registrováno studijním oddělením dne

14.2.2024





ČESKÉ VYSOKÉ UČENÍ TECHNICKÉ V PRAZE

FAKULTA ARCHITEKTURY

AUTOR, DIPLOMANT: Ester Lucia Kohútová
AR 2023/2024, LS

NÁZEV DIPLOMOVÉ PRÁCE:
(ČJ) CENTRUM DUŠEVNÉHO ZDRAVIA V OBJEKTE Č. 39

(AJ) MENTAL HEALTH CENTRE IN BUILDING 39

JAZYK PRÁCE: slovenský

Vedoucí práce:	Ing. Arch Josef Mádr	Ústav: Ústav navrhovania II
Oponent práce:	Ing. Arch Martin Stára	
Klíčová slova (česká):	CDZ, centrum duševného zdravia, holešovická tržnice, rekonštrukcia	
Anotace (česká):	Konceptom diplomovej práce je otvorenie debaty o tom, ako architektúra a prostredie dokáže prispieť k čerstvejšiemu pohľadu na duševné zdravie, ktorého téma je v súčasnosti stále vytesňovaná na okraj spoločnosti. Duševným ochorením v súčasnosti trpí každý 4. občan Českej republiky. Návrh sa preto snaží nájsť spôsob zovšedniť konverzáciu o duševnom zdraví, odstigmatizovať ju, a spraviť ju súčasťou nášho bežného života. Koncept sa zaoberá rekonštrukciou bývalého skladového objektu v rámci areálu holešovickkej tržnice. Práve lokalita tohto miesta sa snaží o prepojenie verejnosti s témou duševného zdravia, byť k dispozícii na frekventovanom mieste a robiť tak osvetU všetkým prechádzajúcim okolo	
Anotace (anglická):	The concept of the thesis is to open up a debate on how architecture and the environment can contribute to a fresher view of mental health, a topic that is currently still marginalised in society. One in four citizens of the Czech Republic currently suffers from a mental illness. The proposal therefore seeks to find a way to elevate the conversation about mental health, to de-stigmatise it and make it part of our everyday lives. The concept deals with the reconstruction of a former warehouse building within the Holešovice market area. It is the location of this place that seeks to connect the public with the topic of mental health, to be available in a busy place and to educate anyone who needs it.	

Prohlášení autora

Prohlašuji, že jsem předloženou diplomovou prací vypracoval samostatně a že jsem uvedl veškeré použité informační zdroje v souladu s „Metodickým pokynem o etické přípravě vysokoškolských závěrečných prací.“

V Praze dne 23.5.2024

podpis autora-diplomanta



Tento dokument je nedílnou a povinnou součástí diplomové práce / portfolia a CD.



NORMY

ČSN 73 0831 – POŽÁRNÍ BEZPEČNOST STAVEB

ČSN 73 4130 – SCHODIŠTĚ A ŠIKMÉ RAMPY. ZÁKLADNÍ USTANOVENÍ

ČSN 73 5305 – ADMINISTRATIVNÍ BUDOVOY A PROSTORY

VYHLÁŠKA Č. 398/2009 SB. – O OBECNÝCH TECHNICKÝCH POŽADAVCÍCH ZABEZPEČUJÍCÍCH BEZBARIÉROVÉ UŽÍVÁNÍ STAVEB

LITERATÚRA

BILIKOVA, P., BOROVIK, S., HOREJŠÍ, K., KOHÚTVÁ, E., MEZOVSKÝ, Š., PEČENÁ, M., SMAŽINKOVÁ, T., TURKOVÁ, B., VRONKA, J., ŽELEZNÍK, V., (2024), PRAHA, PÉČE O DUŠEVNÍ ZDRAVÍ.,PREDDIPLOMNÝ SEMINAR. PRAHA: FAKULTA ARCHITEKTURY ČVUT

KRAJČÍ, P., BERAN, L., HALÍK, P., LÍBAL, P., SEMOTANOVÁ, E., ŠENK, F., VLČEK, P., ZLÁMANÝ, M. (2011). SLAVNÉ STAVBY PRAHA 7 (STR. 42). FOIBOS.

JUNGMAN, J. (2014). HOLEŠOVICE – BUBNY V OBJETÍ VLTAVY (STR. 213). MUZEUM HL. MĚSTA PRAHY.

NÁRODNÍ PORTÁL PSYCHIATRICKÉ PÉČE [INTERNET]. ÚZIS ČR, PRAHA 2; 2024.; DOSTUPNÉ Z: [HTTPS://PSYCHIATRIE.UZIS.CZ/CS/PSYCHIATRIE-V-DATECH/](https://psychiatrie.uzis.cz/cs/psychiatrie-v-datech/)

MENTAL HEALTH. ONLINE. MENTAL HEALTH ORGANIZATION [INTERNET]. 2022. DOSTUPNÉ Z: [HTTPS://WWW.WHO.INT/NEWS-ROOM/FACT-SHEETS/DETAIL/MEN-TAL-HEALTH-STRENGTHENING-OUR-RESPONSE](https://www.who.int/news-room/fact-sheets/detail/mental-health-strengthening-our-response). [CIT. 2024-01-08].

MULTIDISCIPLINARITA. ONLINE. [INTERNET] 2022. DOSTUPNÉ Z: [HTTPS://WWW.REFORMA-PSYCHIATRIE.CZ/PROJEKTY/MULTIDISCIPLINARITA](https://www.reforma-psychiatrie.cz/projekty/multidisciplinarita). [CIT. 2024-01-08].

RT WEFORMA PÉČE O DUŠEVNÍ ZDRAVÍ. [INTERNET] DOSTUPNÉ Z: [HTTPS://WWW.REFORMAPSYCHIATRIE.CZ/](https://www.reformapsychiatrie.cz/). [CIT. 2024-05-23].

CENTRUM DUŠEVNÍHO ZDRAVÍ PRO PRAHA 9.,2024. [INTERNET]. DOSTUPNÉ Z : [HTTPS://WWW.CDZ9.CZ/](https://www.cdz9.cz/)

PERSPEKTIV. [INTERNET] 2024. DOSTUPNÉ Z: [HTTPS://PERSPEKTIV.CZ/CS/](https://perspektiv.cz/cs/)

MEZI PROSTORY PRAŽSKÉ TRŽNICE [INTERNET] 2022. DOSTUPNÉ Z: [HTTPS://WWW.CKA.CZ/SOUTEZE/DATABAZE/MEZIPROSTORY-PRAZSKE-TRZNICE](https://www.cka.cz/souteze/databaze/meziprostory-prazske-trznice)

HUBL, T., NOVOTNÝ, V., STANKO, J., 2023. HRUBOPIS STRATEGICKÉ KONCEPCE ROZVOJE HT DO ROKU 2035 [PDF SÚBOR]

VAČKOVA, B., SOUKUP, T., KOLLMANNOVÁ, H., STRIČKO, M., 2019. OVĚŘOVACÍ EKONOMICKÁ STUDIE KONCEPCE PRAŽSKÉ TRŽNICE [PDF SÚBOR]

CMC, ARCHITECTS, 2020. PRAŽSKÁ TRŽNICE URBANISTICKO-ARCHITEKTONICKÁ STUDIE MASTERPLAN ROZVOJE AREÁLU [PDF SÚBOR]

FOTOGRAFIE

VLASTNÉ ZÁBERY

[HTTPS://WWW.HISTORICKA-PRAHA.CZ/HOLESOVICKA-TRZNICE/](https://www.historicka-praha.cz/holesovicka-trznice/)

KRAJČÍ, P., BERAN, L., HALÍK, P., LÍBAL, P., SEMOTANOVÁ, E., ŠENK, F., VLČEK, P., ZLÁMANÝ, M. (2011). SLAVNÉ STAVBY PRAHA 7 (STR. 152). FOIBOS.

[HTTPS://WWW.HOLESOVICKATRZNICE.CZ/](https://www.holesovickatrznice.cz/)

ĎALŠIE ZDROJE

ATELIÉR KOZÁK, PASPORT OBJEKTU Č.39 (2023)., ARCHÍVY HOLEŠOVICKEJ TRŽNICE, PRAHA 7, ČESKÁ REPUBLIKA.

KONZULTACE S RIADITĽOM CENTRA DUŠEVEJÍ REHABILITÁCIE BEROUN MUDR. MARTINOM HOLÝM

NÁVŠTĚVA CENTRA DUŠEVNEJ REHABILITÁCIE BEROUN

NÁVŠTĚVA CENTRA DUŠEVNÍHO ZDRAVÍ PRAHA 9

GOOGLE EARTH [ONLINE]

GOOGLE MAPS [ONLINE]

OPENSTREETMAP [ONLINE]

IPR PRAHA [ONLINE]



