

REVITALIZACE STATKU V PN BOHNICE

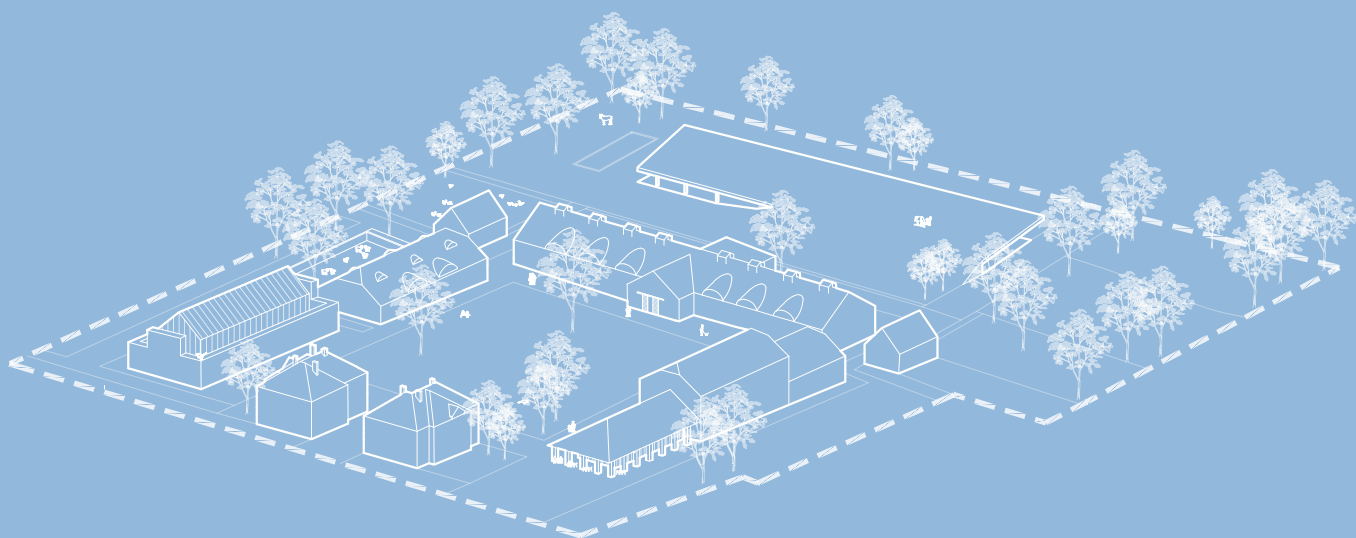



OBSAH

11	A. ÚVODNÍ ČÁST
15	B. ANALYTICKÁ ČÁST
51	C. ÚZEMÍ
79	D. NÁVRHOVÁ ČÁST
155	E. DOKLADOVÁ ČÁST
161	F. PODĚKOVÁNÍ

PŘEDMLUVA

Diplomová práce se zaměřuje na revitalizaci socioterapeutického statku v prostředí Psychiatrické nemocnice Bohnice. Téma terapie se zvířaty nabírá stále většího významu v kontextu péče o duševní zdraví, a právě tato práce se snaží prozkoumat potenciál a výhody, které přináší integrace zvířat do léčebného prostředí.

Revitalizace socioterapeutického statku v Psychiatrické nemocnici Bohnice představuje inovativní přístup k léčbě duševních poruch, který kombinuje osvědčené principy socioterapie s terapeutickými interakcemi se zvířaty. Tato práce se zabývá i teoretickými základy, které podporují efektivitu a užitečnost této formy terapie.

Také je významným krokem směrem k integraci pacientů do běžného života a zároveň k odstranění stigmatu spojeného s psychiatrickou léčbou. Otevření areálu statku veřejnosti přispívá k normalizaci dialogu o duševním zdraví a posiluje vazby mezi nemocnicí a komunitou.

Doufám, že tato práce přinese užitečné poznatky a inspiraci pro další rozvoj podobných podnětů v oblasti péče o duševní zdraví a ukáže, že otevření areálu statku nejenom pacientům, ale i veřejnosti, má potenciál přinést pozitivní změny jak pro jednotlivce, tak pro společnost.

Duševní zdraví je emocionální, psychologická a sociální stránka lidí. Ovlivňuje jak přemýšlíme, co cítíme, a jak se chováme. Zahrnuje schopnost zvládat stres, činit rozhodnutí a vyrovnat se s výzvami života. Duševní zdraví přispívá k celkové životní spokojenosti, produktivitě a schopnosti vytvářet a udržovat smysluplné vztahy. Samotné mentální zdraví není jen o absenci duševních poruch, ale zahrnuje spektrum stavů, od optimálního fungování až po diagnostikované duševní choroby. Z tohoto důvodu je péče o duševní zdraví důležitá v každém stadiu života, od dítěte, přes pubertu, až po běžný život dospělého člověka. Péče o duševní zdraví je důležitým tématem po celém světě. Zahrnuje celou řadu úsilí a služeb zaměřených na podporu duševní pohody, prevenci duševních poruch a léčbu jednotlivců s mentálními problémy.

DUŠEVNÍ ZDRAVÍ

„stav pohody, ve kterém člověk umí zvládat stresové situace běžného života, umí si uvědomit své schopnosti, umí produktivně pracovat a umí přispívat do života společnosti.“

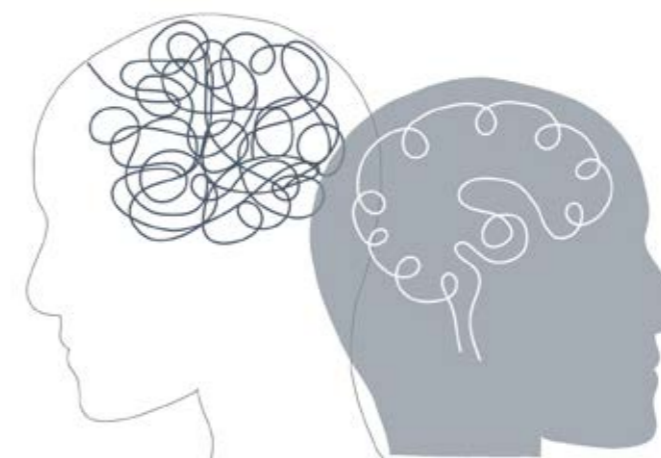

REFORMA PSYCHIATRICKÉ PÉČE

„Zdraví není všechno, ale všechno ostatní bez zdraví nestojí za nic.“

- dr. Halfdan Mahler,

bývalý generální ředitel Světové zdravotnické organizace (WHO)

V roce 2013 byl Ministerstvem zdravotnictví schválen a přijat strategický dokument Strategie reformy psychiatrické péče. Reforma má přinést systémovou změnu v oblasti poskytování psychiatrické péče, a to zejména zvýšení kvality života a omezení stigmatizace lidí s duševním onemocněním.

Představa změny systému je zobrazena vpravo v podobě pyramidy vytvořené Světovou zdravotnickou organizací (WHO), nastiňuje optimální rozložení kapacit v péči o duševní zdraví. Pokud bychom se drželi pořadí pater pyramidy a reflektovali bychom současnou situaci v České republice, mohla by pyramida nabývat tvaru písmene V.

Pro účely měřitelnosti a možnost zhodnocení vývoje situace v České republice byla při Ústavu zdravotnických informací a statistiky České republiky zřízena Datová a analytická základna moderního systému péče o duševní zdraví v ČR, v rámci tohoto projektu opakovaně vzniká již několik let Psychiatrická ročenka. Data jsou též (mimo ročenku) dostupná prostřednictvím Národního portálu psychiatrické péče.

Sledovanými oblastmi jsou mimo počty pacientů a délek jejich léčby také dostupnost a dojezdová doba, sledující pokrytí lůžkové péče, obecné ambulantní i dětské péče, léčbu závislostí nebo sexuologii. Obecně lze z dat vyvozovat, že průměrně se doba pobytu v léčebných zařízeních zkracuje a v posledních letech významně roste podíl pacientů propouštěných domů.

Oporou těchto pacientů v zapojení a ve zpětné integraci do života mají být reformou zaváděná Centra duševního zdraví a jejich multidisciplinární týmy (zdravotně-sociální). Neoptimističtější ideál reformy je nepotřeba velkých léčen vězeňské typologie a jejich nahrazení dostatečnou prevencí či lokální kontaktní a komunitní léčbou ve známém prostředí pacienta.

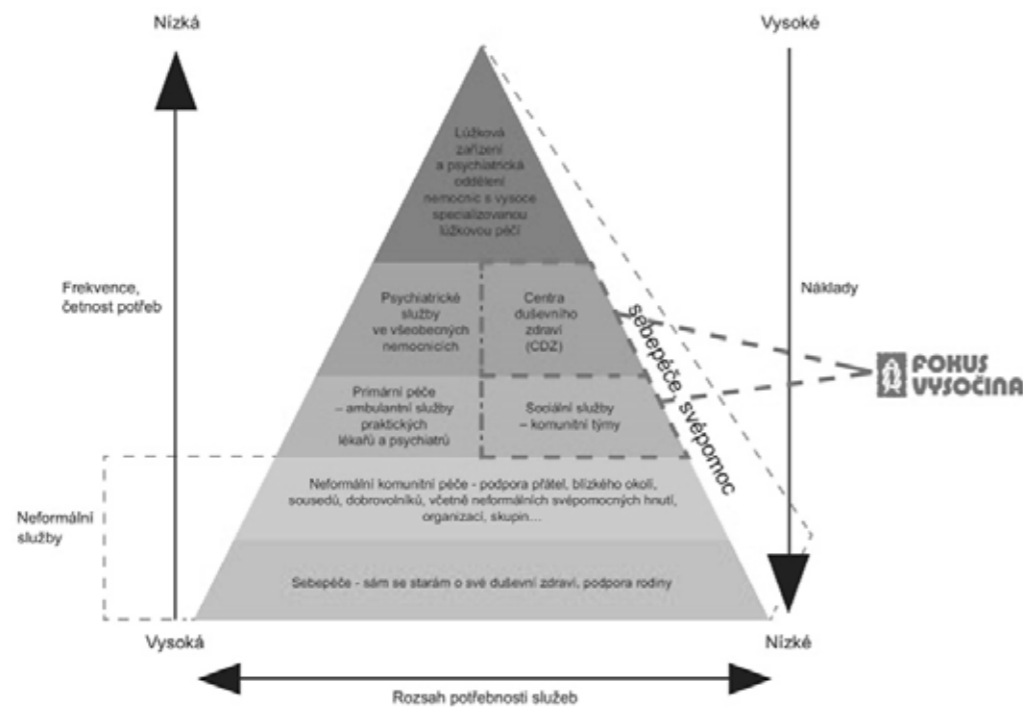

Pyramida organizace služeb WHO pro optimální kombinaci služeb v oblasti duševního zdraví

Významným pilířem reformy je destigmatizace celého oboru psychiatrie a pacientů, Česká republika má totiž mimořádně vysokou stigmatizaci ve srovnání s původními státy EU (a to nejen u laické veřejnosti, ale např. i mezi zdravotníky). Přitom dopad stigmatu může mít pro lidi s duševním onemocněním vážnější důsledky než-li nemoc samotná. O snížení stigmatizace usiluje Iniciativa NA ROVINU, vedená pod Národním ústavem duševního zdraví. Produktem pětiletého projektu Destigmatizace jsou mj. dokumenty Analýza potřeb, či Destigmatizační manuál.

Hlavní cíle reformy psychiatrické péče.

- podpora nových služeb
- zavádění nových přístupů
- budovat nové vztahy
- zapojit nové technologie
- vytvářet nové prostředí
- nastavit nové financování

Tendence snižování počtu lůžek následné péče sledovaná reformou je v posledních 10 letech patrná.

ve všeobecných PN klesl počet lůžek o 909
(z cca 8600 → 7700)
v dětských PN je to zhruba 50 lůžek
(z asi 260 → 210)
U závislostí se drží kapacita kolem
310 až 320 lůžek následné péče.

Celkový počet lůžek dlouhodobé péče všech zařízení ke konci roku 2022 byl 7406. u akutní péče je trend naopak stoupající, ve stejné době to bylo 1977 lůžek.

PSYCHIATRICKÁ ZAŘÍZENÍ

V České republice je 18 nemocnic, které se účastní na reformě:

Všeobecné psychiatrii se věnují

PN* Bohnice

PN Kosmonosy

PL** Lnáře

PN v Dobřanech

PN Horní Beřkovice

PL Petrohrad

PN Havlíčkův Brod

PN Jihlava

PN Brno

PL Šternberk

PN v Kroměříži

PN v Opavě

Na závislosti se specializují:

PN Marianny Oranžské

FN Hradec Králové – Léčebna návykových nemocí Nechanice

PN Červený Dvůr

Dětské psychiatrické nemocnice jsou v:

Opařanech

Lounech

Velké Bíteši

* Psychiatrická nemocnice

** Psychiatrická léčebna

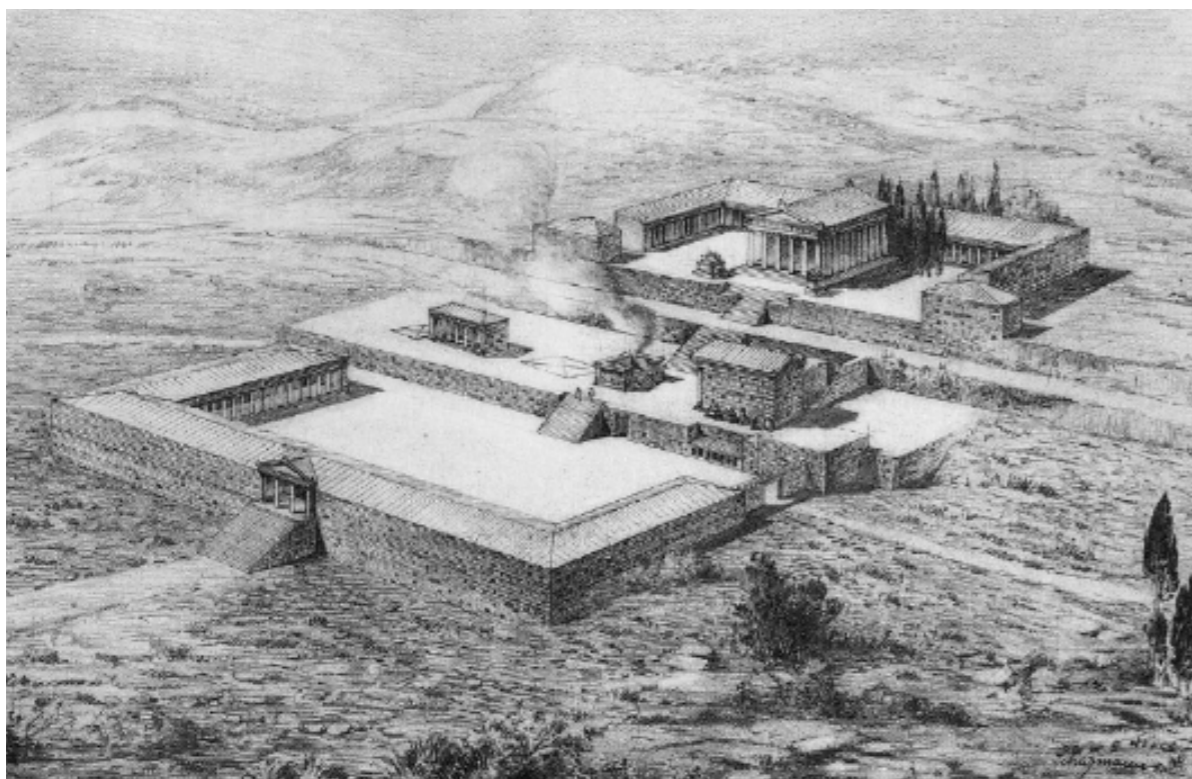

Asklepion na ostrově Kos 4. stol př. n. l.

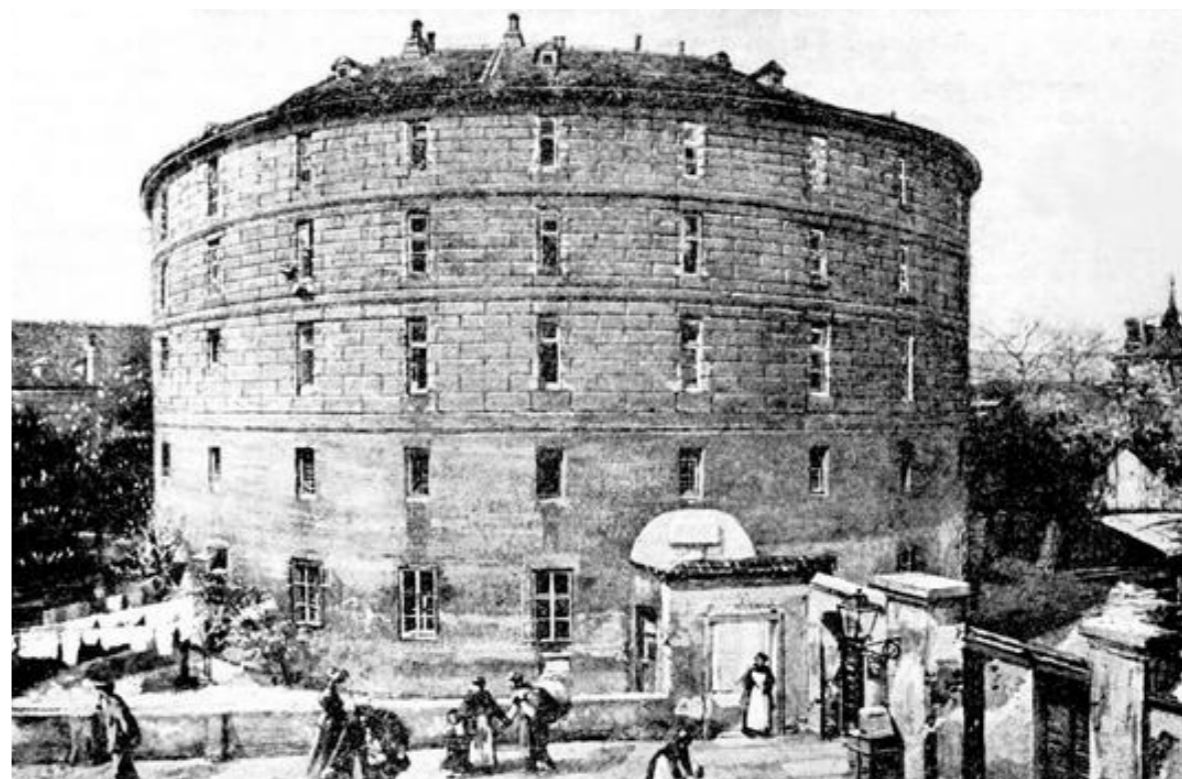

Věž bláznů - první evropská psychiatrická nemocnice 18. století



Lod' bláznů 15. století



Psychiatrická nemocnice Bohnice 20. století

PSYCHIATRICKÁ NEMOCNICE BOHNICE

Reforma psychiatrické péče v PNB

Psychiatrická nemocnice Bohnice (dále jako „PNB“), jakožto i další zařízení v ČR poskytující psychiatrickou péči, se závazně hlásí ke Strategii reformy psychiatrické péče vyhlášené Ministerstvem zdravotnictví ČR v roce 2013.

V historii existovaly tři obecné přístupy, podle kterých se duševní nemoci klasifikovaly: nadpřirozené, somatogenní a psychogenní. Nadpřirozené teorie definují zdroj duševní nemoci jako zlé duchy, prokletí nebo hříchy. Somatogenní přístupy přisuzují duševní onemocnění genetické dědičnosti nebo poškození mozku a na základě psychogenního pohledu může být za vznik takového onemocnění zodpovědný stresový zážitek. Historie léčby duševních poruch odráží složité vztahy mezi kulturními, náboženskými a vědeckými přístupy. Od starověku do současnosti se měnily nejen diagnostické metody a terapie, ale také společenské vnímání duševních poruch.

HUMANIZACE - REVITALIZACE - MODERNIZACE

Hlavní reformní cíle PNB

Tyto reformní cíle PNB aplikuje již řadu let, v průběhu vyhlášenou reformu rozšířila a také zintenzivnila svoji účast. Je zde mnoho dalších cílů, ke kterým se PNB zavazuje, jako například:

- o restrukturalizovat lůžkový fond zvyšováním počtu lůžek akutní péče a snižováním počtu lůžek následné péče
- o snižovat délku hospitalizačních pobytů a počet rehospitalizací
- o ohumanizovat léčebné prostředí snižováním počtu lůžek na jednotlivých pokojích, revitalizovat a modernizovat léčebná i poléčebná oddělení a neléčebné budovy v souladu s potřebami nemocnice
- o rozvíjet provoz stávajících denních stacionářů a vybudovat a provozovat další denní stacionáře, rozvíjet provoz stávajících center duševního zdraví provozovaných ve spolupráci se sociálními službami
- o v bezpečném a komfortním prostředí za použití nejmodernějších léčebných postupů a přístrojového vybavení a zdravotní techniky
- o rozšiřovat vlastní kapacity chráněného bydlení a podporovaného sociálního bydlení a tím zvyšovat kvalitu života pacientů nemocnice
- o rozšiřovat nabídku rekvalifikačních kurzů pro pacienty, rozvíjet terapeutické dílny, chráněné dílny a resocializační aktivity

Další cíle jsou uvedené na oficiálních stránkách PNB. Strategie se hlavně soustředí na kvalitu a bezpečí lůžkové péče. Kvalita je tvořena čtyřmi základními vizemi:

- vztah k pacientům
- vztah k zaměstnancům
- vztah ke zřizovateli
- vztah ke společnosti

REALIZOVANÉ CÍLE PNB

V roce 2000 zde byl zahájen provoz prvního denního stacionáře, který byl zaměřen na klienty v těžkých životních situacích. Dále zde vzniklo první Centrum duševního zdraví (dále jako „CDZ“) v ČR ve spolupráci s Fokus Praha. Postupně zde vznikly jak denní stacionáře tak v Praze další CDZ. Proběhla rekonstrukce oddělení 26 a výstavba nového oddělení 36.

PLÁNOVANÉ CÍLE PNB

PNB chce dále pokračovat ve snižování lůžek následné péče a navyšování kapacity lůžek akutní péče. Zprovoznit další denní stacionáře, zejména pro dětské pacienty. Rozšiřovat práce se zvířaty působící jako terapie na místním statku.

AREÁL PNB

Areál se rozléhá na 64 ha pozemku, na kterém jsou umístěny lůžková oddělení, nelůžková oddělení, obytné domy a technicko-hospodářské budovy. Všechny tyto budovy spojuje rozsáhlý park. Celý areál je oplocen a jedná se o památkově chráněné území s nemovitými kulturními památkami.

HISTORIE VZNIKU PN BOHNICE

Počátek 20. století gradoval nové ekonomické a společenské poměry. Byl to především prudký rozvoj industrializace a s ní spojené zvyšování životního tempa, i stresové situace jako důsledky zotřování životních a sociálních podmínek. Do měst se za průmyslem stěhovala venkovská chudina. V rostoucích městech a přeplněných předměstích byly ještě horší podmínky pro domácí péči o duševně nemocné členy rodiny, než na venkově. Rostoucí industrializace si vynutila růst počtu psychiatrických lůžek.

Pokud se stav choroby natolik zhoršil, že pobyt duševně nemocného v rodině nebo ve společnosti přestal být únosný, byla zde jediná forma pomoci nemocnému a rodině, a to pobyt ve specializovaném ústavu pro duševně choré, podle tehdejší terminologie pro choromyslné.

Zemský výbor Království českého spravoval v té době zemské ústavy pro choromyslné v Praze (dnešní Psychiatrická klinika na Karlově), v Kosmonosech u Mladé Boleslavi, v Dobřanech u Plzně, v Horních Beřkovicích u Roudnice nad Labem a v Opařanech u Tábora, který byl později výhradně určen pro ošetřování duševně postižených dětí.

ROZHODNUTÍ O ZŘÍZENÍ ÚSTAVU

Zemský výbor veden skutečností, že dochází k trvalému překračování původní lůžkové kapacity v uvedených ústavech, zvláště pak v ústavu pražském, usnesl se 12. listopadu 1903 postavit „na zelené louce“ ústav pro choromyslné v Bohnicích u Prahy, po ústavu dobřanském druhý tohoto typu a zakoupil za tím účelem za částku 730 000 korun bohnický velkostatek včetně objektů, polností a přilehlého Čimického háje.

Již v červenci 1904 přišly z pražského ústavu první transporty nemocných žen a mužů určených pro pomocné práce při stavbě a provozu kolonie. O pět let později dosáhl počet zde pracujících nemocných tří set.



Pohled na mužské oddělení v areálu Ústavu pro choromyslné v roce 1925 - tedy čerstvě po jeho velkém rozšíření.

Celý areál je chráněn jako kulturní památka. V roce 1964 byly jako památky zapsány kostel a zámek, později byla ochrana rozšířena na celý areál nemocnice s výjimkou některých novějších staveb.



Velká kapacita umožňovala rozdělit pacienty do jednotlivých pavilonů podle jejich potřeb.



K ústavu patřily také přilehlé pole, lesy i vinice. 20. až 30. léta.



Stavělo se po etapách. Pohled na část areálu ústavu v roce 1925.



12. listopadu 1903 se Zemský výbor Království českého rozhodl postavit "na zelené louce" novou léčebnu. Na snímku z roku 1910 dělníci při stavebních pracích.

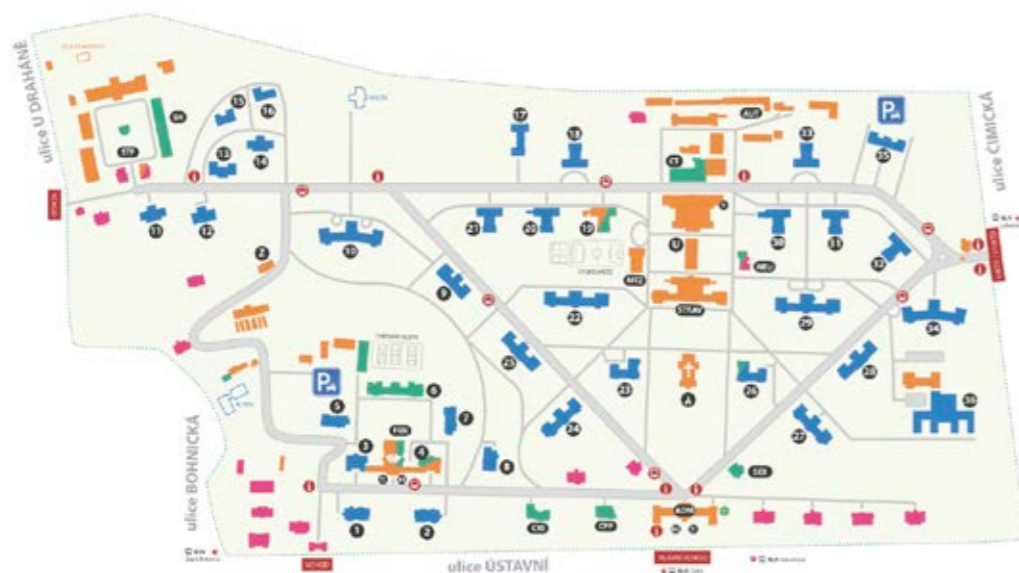

Rozdělení areálu

→ Nelůžková oddělení

(např. centrální příjem, terapie, rehabilitace, multidisciplinární tým...)

→ Lůžková oddělení

(léčebná oddělení, interní oddělení, LDN, dětské oddělení, škola)

→ Obytné domy

→ Hospodářsko - technické budovy

(např. administrativa, autoprovoz, knihovna, kostel, zahradnictví...)



Současný stav - pohled na hlavní vstupní budovu

SOCIOTERAPEUTICKÁ FARMA PN BOHNICE

„Koně nám propují křídla, která postrádáme“

- Pam Brown



Provozní budovy ústavu, 20. léta

Součástí areálu Psychiatrické nemocnice Bohnice je i bývalý velkostatek, kde v současnosti funguje [socioterapeutická farma](#). Práce v zahradnictví, například při sklizni sena pro koně, kteří jsou zde ustájeni, je součástí léčebného režimu při [léčení závislostí](#). Nenáročná zemědělská práce je vhodnou formou [pracovní terapie](#) i pro další skupiny pacientů.

Velmi dobrými výsledky se může pochlubit bohnická [hipoterapie](#). Léčba s využitím působení koně se zaměřuje jak na malé děti trpící neurologickými problémy ([fyzioterapie](#)), tak na psychiatrické pacienty ([psychoterapie](#)).

Bohnický velkostatek, včetně objektů, polností a přilehlého Čimického háje, zakoupil na začátku dvacátého století (v roce 1903) Zemský výbor Království českého, aby mohl být postaven ústav pro choromyslné v Bohnicích u Prahy. Celková rozloha zakoupených pozemků byla 303 hektarů (areál nemocnice stojí na 64 hektarech).

Od založení ústavu až do německé okupace vykonávali vybraní pacienti na statku pomocné zemědělské práce (v zahradnictví a zelinářství). V roce 1926 přešel statek pod zemský správní výbor, ale jeho provoz i nadále zajišťovali pacienti ústavu. V roce 1991 se zemědělské hospodářství vrátilo pod přímou správu nemocnice a vznikla zde socioterapeutická farma.

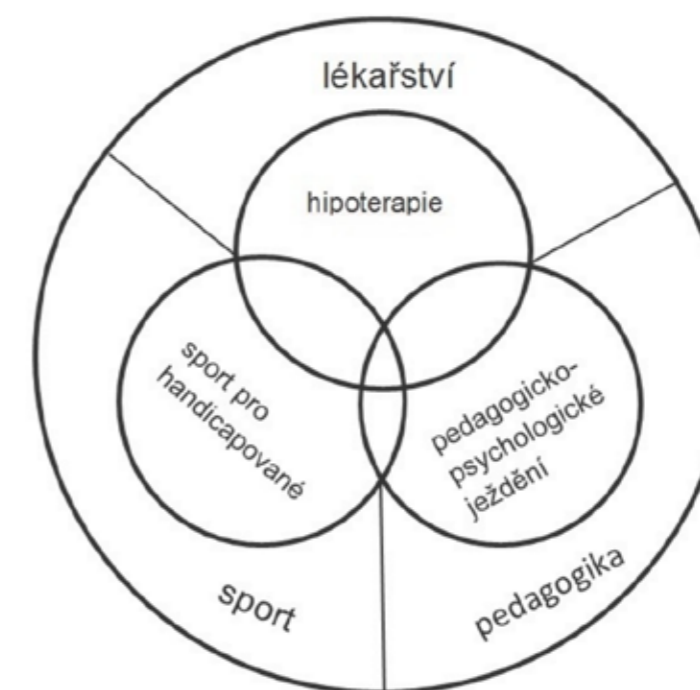

Dělení hiporehabilitace podle Klüvera (1988)

Podle Hollého a Hornáčka (2005) v sobě hiporehabilitace zahrnuje pojem hipoterapie, pedagogicko-psychologickou složku a sportovní ježdění handicapovaných. Přestože slovo hiporehabilitace představuje komplexní přístup, tak se ve světě ještě nerozšířil, což je podle Hollého a Hornáčka škoda, protože se jedná o jasný, jednoslovný a srozumitelný pojem.

Jiskrová, Casková a Dvořáková (2010) upozorňují na fakt, že tohle rozdělení z roku 1988 není v současnosti dostatečné z důvodu výstižnějšího pojmenování činností se zvířaty, které vyžadovaly odborné společnosti. Jednalo se o celosvětový problém.

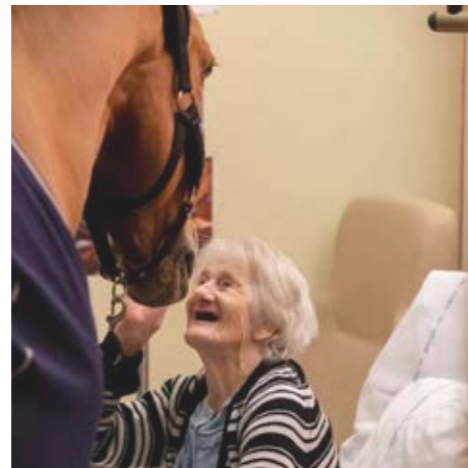

Hiporehabilitace se tedy rozdělila na tyto části:

- **Hipoterapie ve fyzioterapii a ergoterapii - HTFE**
 - léčby pohybových poruch,
- **Hiporehabilitaci v pedagogické a sociální praxi - HPSP**
 - pro působení v oblasti pedagogiky a v sociálních službách
- **Hipoterapii v psychiatrii a psychologii - HTP**
 - pro působení v oblasti psychoterapie
- **Parajezdectví**

Členové týmu:

LÉKAŘ

vybírání pacientů a určuje léčebný plán s rehabilitačním pracovníkem

REHABILITAČNÍ PRACOVNÍK (fyzioterapeut)
provádí a řídí hipoterapii

PSYCHOLOG, PSYCHIATR, PSYCHOTERAPEUT
LÉČEBNÝ, SPECIÁLNÍ A SOCIÁLNÍ PEDAGOG
podpora a rozšíření emocionálních procesů

POMOCNÍK
ošetřování a příprava koní

HIPOLOG (cvičitel)
kvalifikovaný učitel jízdy a trenér terapie
příprava koně a vedení při terapii



PRŮZKUM

Na přelomu ledna a února jsme provedli internetové dotazníkové šetření. Jeho cílem bylo zjistit, jak různí lidé vnímají spojení architektury a její vliv na duševní zdraví člověka; jak my, jakožto skupina prearchitektů, můžeme pracovat s materialitou a prostorem a dalšími nástroji architektury tak, aby výsledný dojem byl takový, jaký je potřeba.

Šetření se zúčastnilo 136 respondentů z České a Slovenské republiky. Odpovídali na celkem 20 otevřených a uzavřených otázek. Průzkum byl zcela anonymní. Otevřené rozepisovací odpovědi jsou zpracovány dle klíčových slov či hesel, která se nejčastěji objevovala. Na grafech je následně vidět četnost jednotlivých z nich.

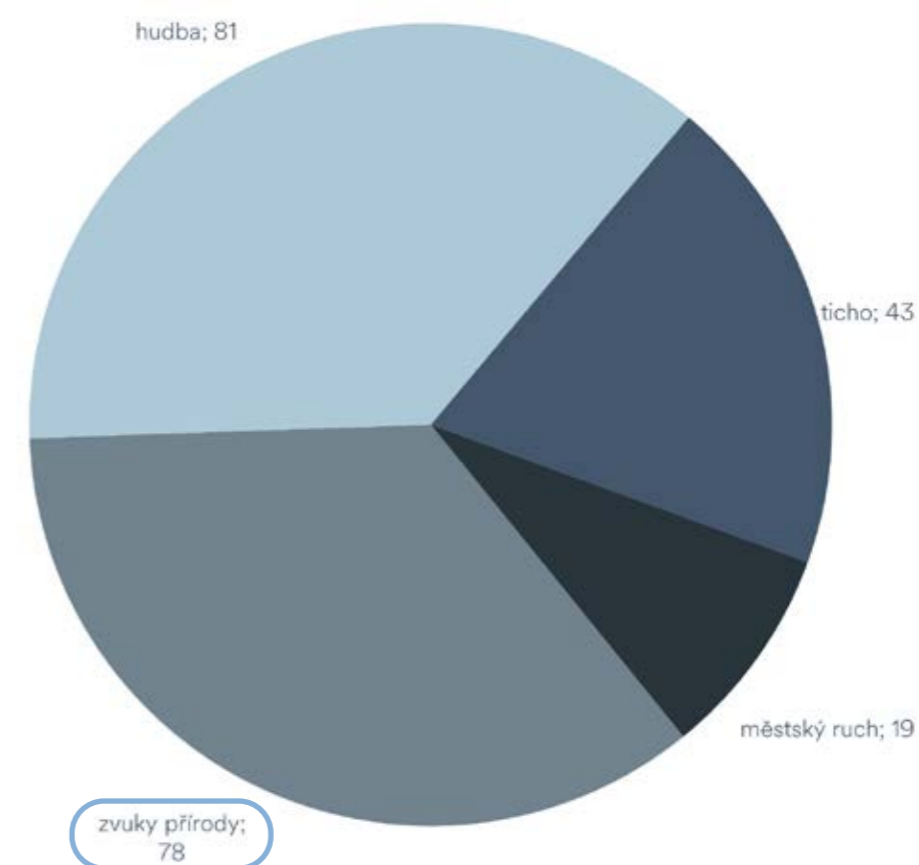

„Jaké zvuky Vás uklidňují nebo nabíjí energií?“

Jedna z otázek zněla: „Jaké jsou vaše první myšlenky, když uslyšíte výraz psychiatrická léčba?“, odpověď byla volná, rozepisovací. Druhým nejčtenějším heslem se stala „léčba duševního zdraví“ jako taková, celkem 22x - jistá část z těchto odpovědí se nesla v duchu obyčejnosti a prostoty faktu, že „tak to prostě je“. Velkým tématem této otázky bylo nějaké trauma či zážitek, který si respondenti s výrazem v otázce spojovali a asociovali. Poukazují na to okruhy „strach, deprese,...; léky; hrubá léčba“ a vyskytovalo se to ještě v různých dalších odpovědích. Nemůžeme ovšem říct, že všechny odpovědi nutně pramení z osobní zkušenosti. Například některé z odpovědí na téma deprese konstatovali konkrétní poruchu či nemoc. Okruh jednoho hesla tedy může znamenat všechny jeho možné významy či výklady.

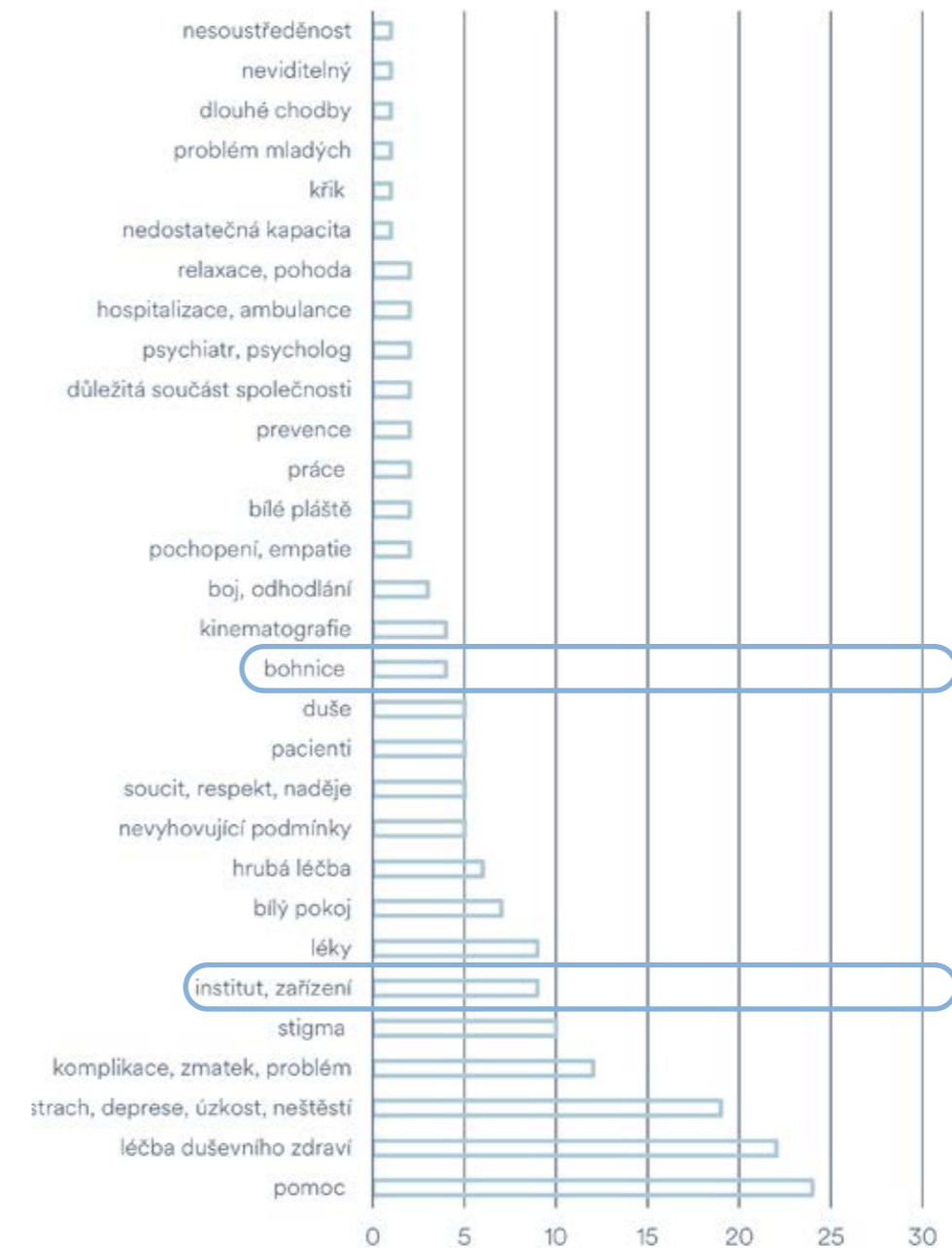

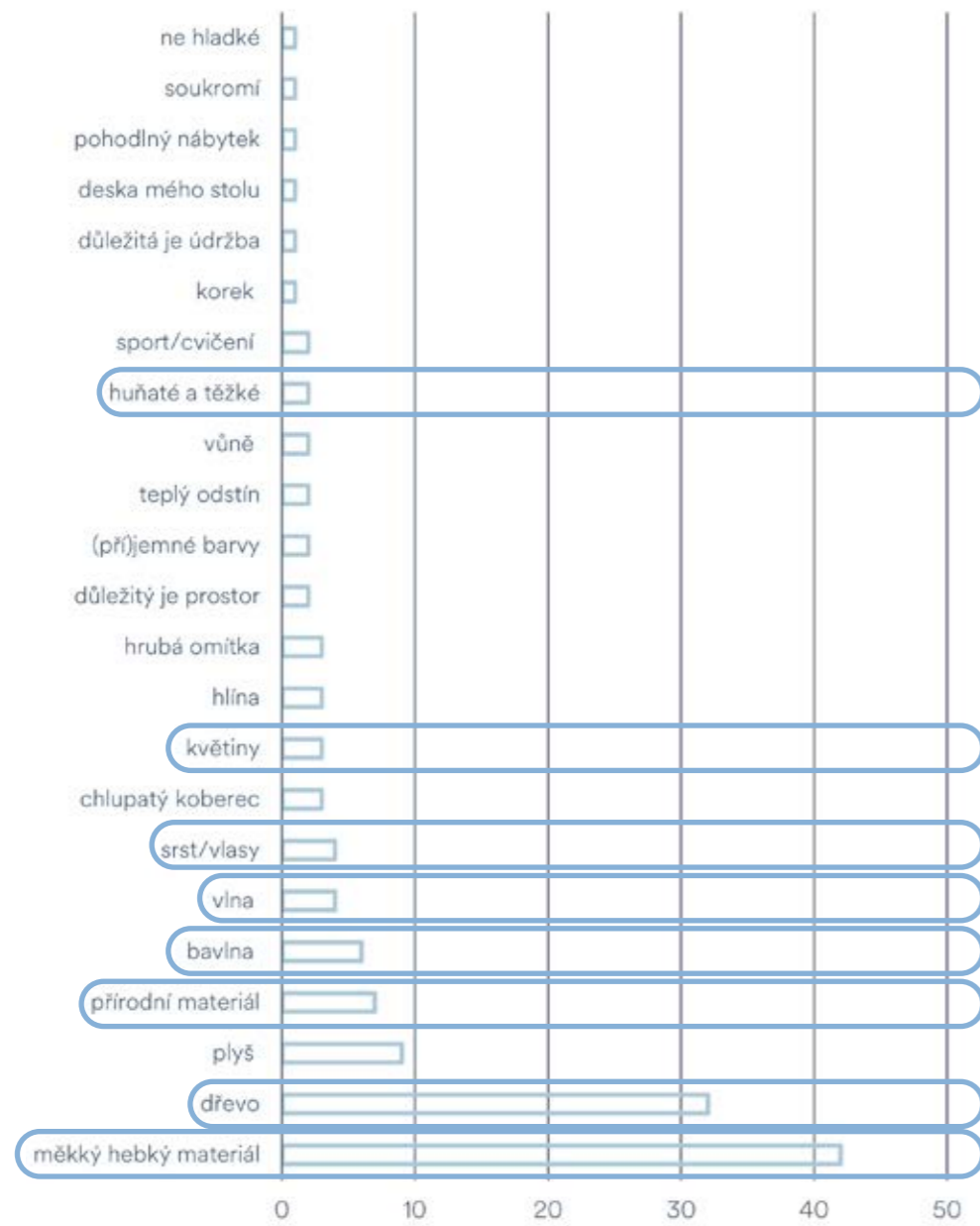

V další z otázek jsme se ptali na oblíbený materiál nebo texturu pomáhající k pocitu bezpečí a pohodlí. Obecně lze konstatovat, že látky a textil nemají konkurenci s 65 hlasy (to byla dokonce většina odpovědí, 14 respondentů neodpovědělo). Objevilo se též několik názorů, že je materiál nespasí a je třeba dbát například na údržbu.

Poslední otázka: „Jak by měla vypadat a co by měla obsahovat místnost, ve které budete mít absolutní pocit bezpečí a pohodlí?“ Objevuje se zde několik fenoménů fantaskního interiéru. Sezení - často mělo být s výhledem a též tak, aby byl přehled i nad děním v pokoji, případně více možností kam se posadit nebo „zachumlat“. Často byli zmiňovány „tulivaky“. Dalším velkým tématem je Okno - ideální výška výhledu byla do korun stromů, ale zas ne příliš vysoko, někdo by si přál velké, jiný zas záclony či závěsy. Kontakt se zelení se často prolínal i do interiéru - květiny. V mnohých případech nesmí chybět ani produkce hudby - nástroj nebo rádio či reproduktory.

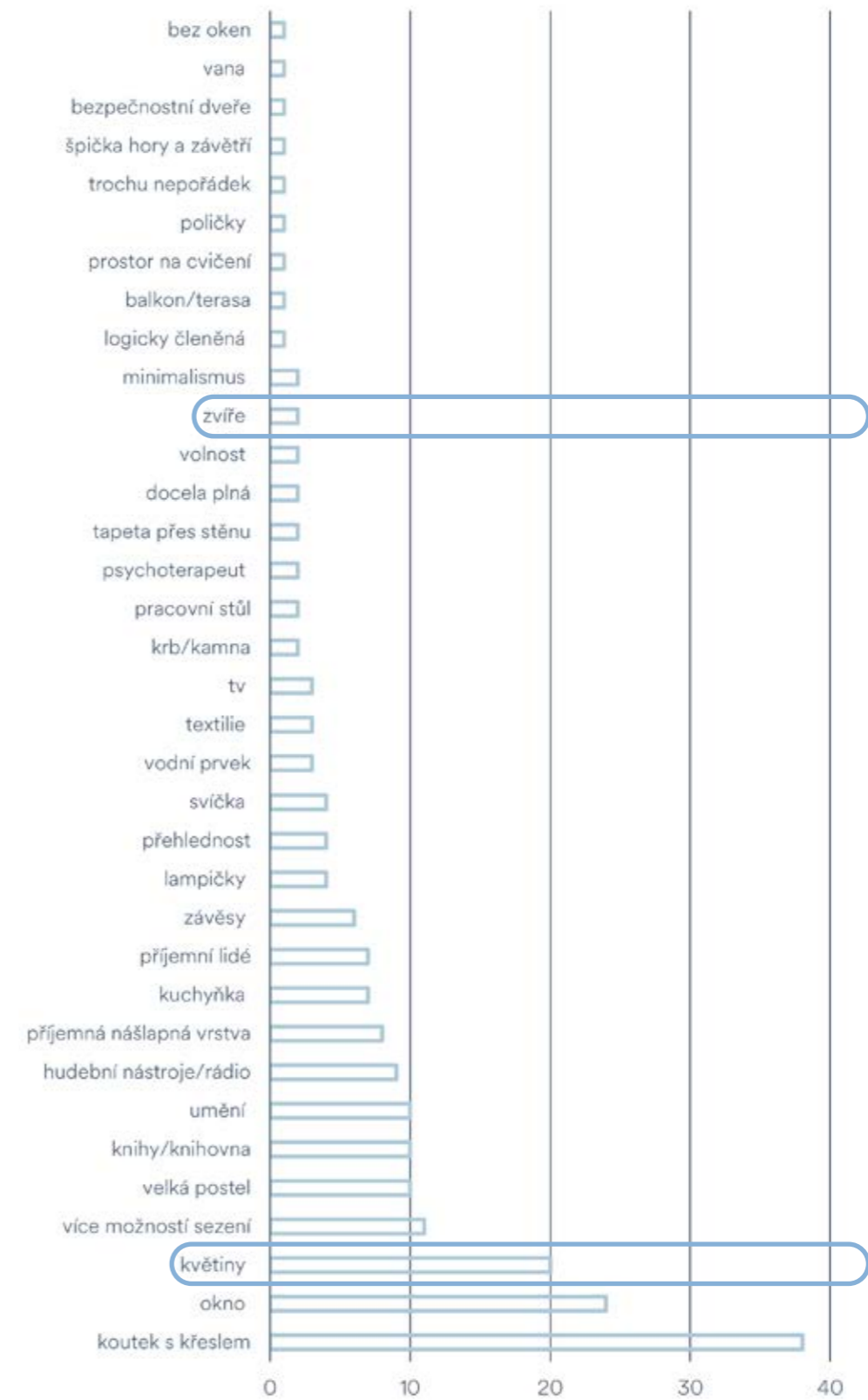

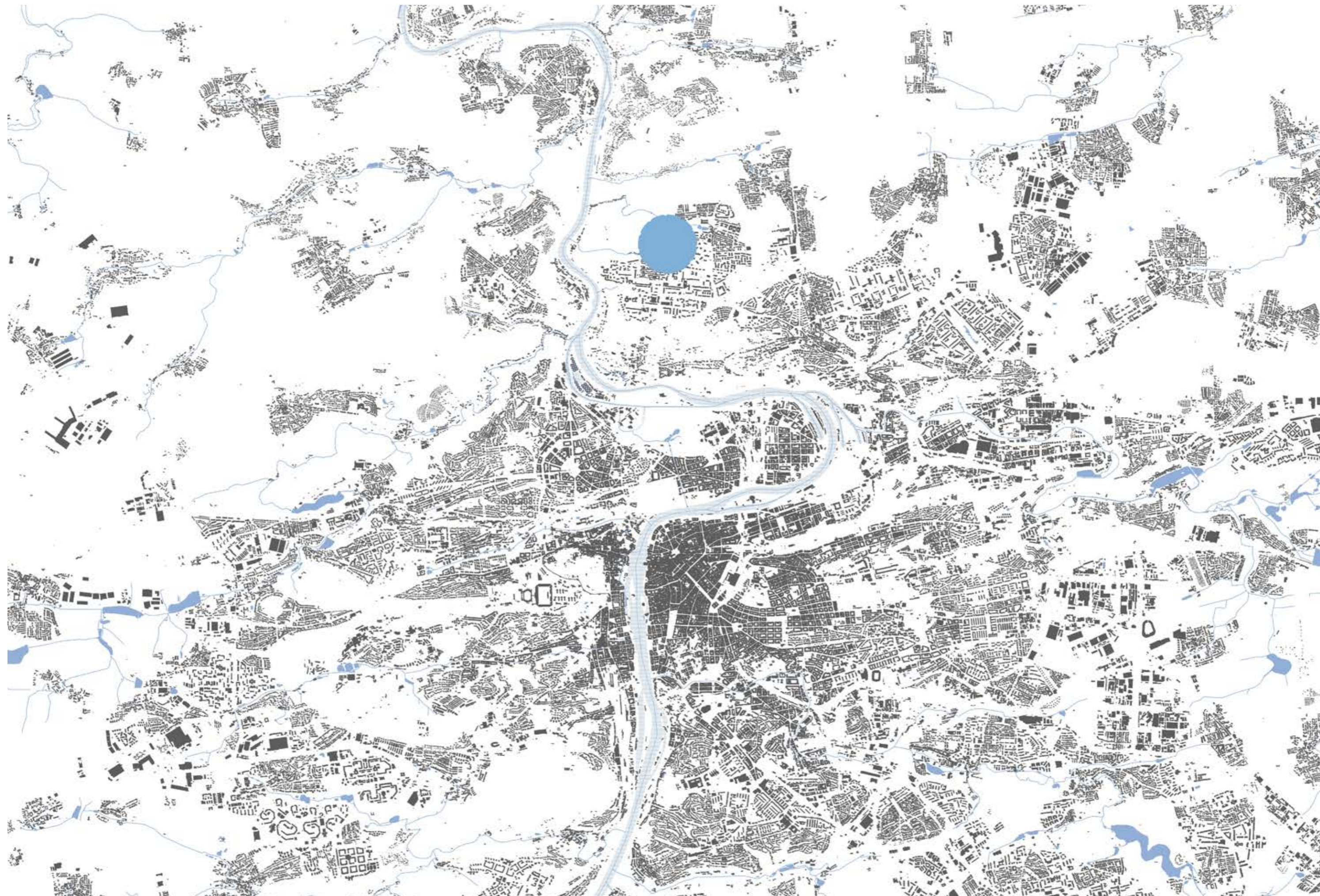





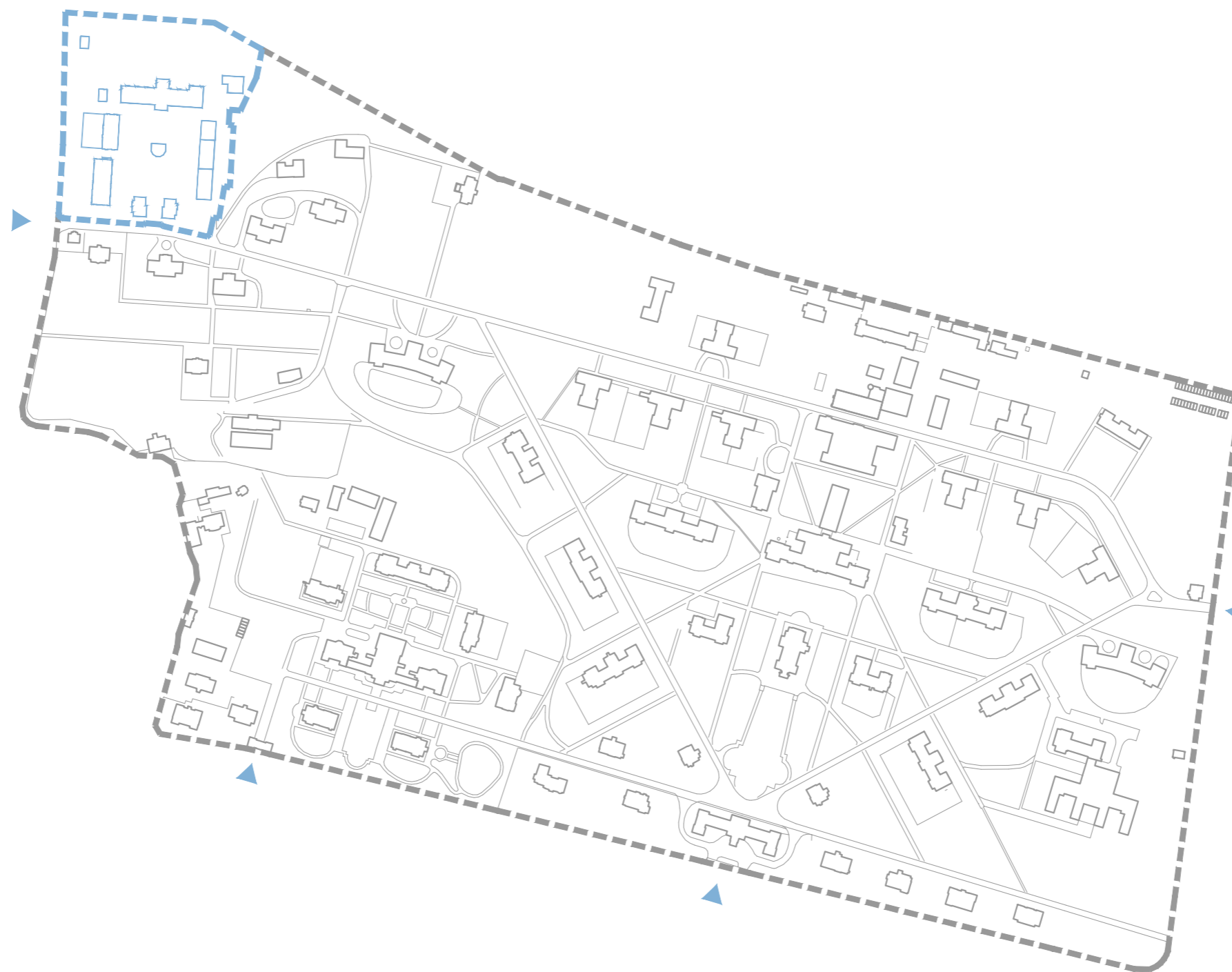



Sýpka a krytá jízdarna



Vyhořelá stodola



Kovárna



Administrativa a švejcárna



Stáje



Švejcárna



Chlív a stáje



Krytá jízdarna



Chlív pro ovce, kozy a lamy



Vyhořelá stodola



Administrativa - vyhořelá stodola - chlív



Terapie



Chlív a vyhořelá stodola



Kočí útulek



Administrativa



Krytá jízdarna



Mapa stabilního katastru 1842



Výškopisný plán Hlavního města Prahy s okolím 1920 – 1924



Orientační plán královského Hlavního města Prahy a obcí sousedních, 1909-1914

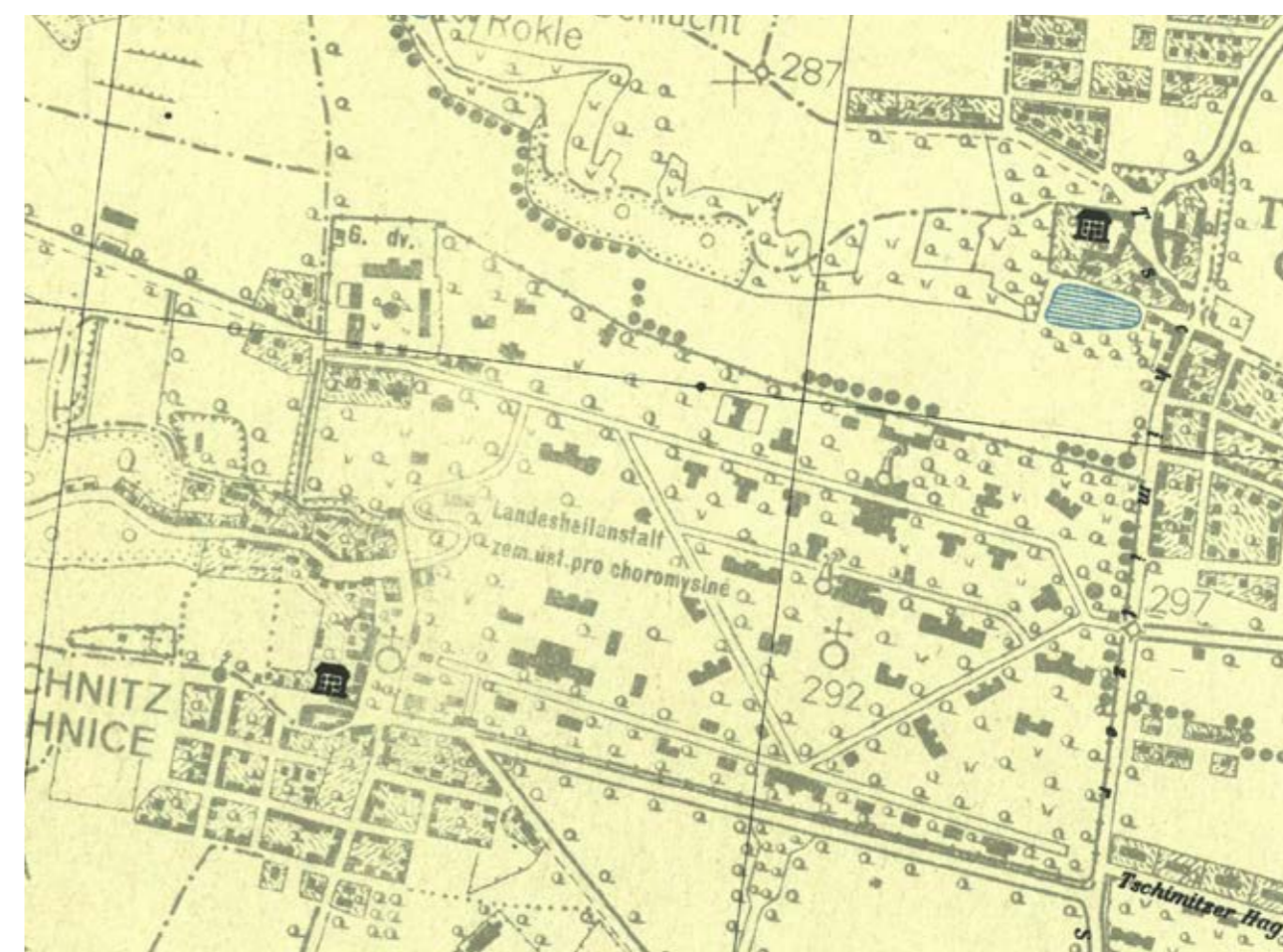

Plán Prahy 1944

Metropolitní plán Praha - Bohnice



Územní plán Praha - Bohnice

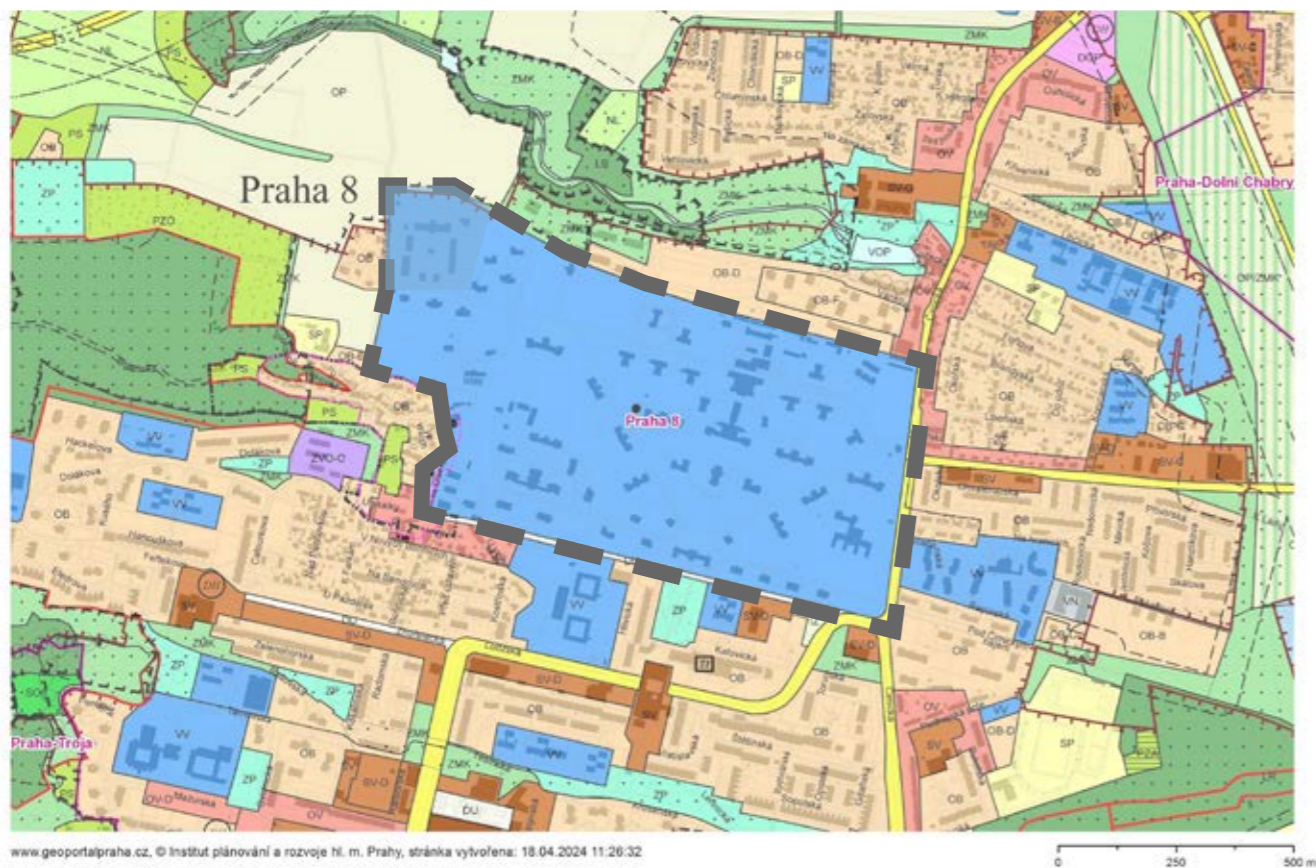

CÍLOVÝ CHARAKTER LOKALITY

Dotvořit a posilovat cílový charakter zastavitelné, stabilizované, obytné lokality občanské vybavenosti Nemocnice Bohnice se strukturou areálu vybavenosti. Lokalita je součástí krajiny vymezené v ZÚR s názvem Městská krajina Prahy.

Lokalita Nemocnice Bohnice je vymezena jako lokalita areálu vybavenosti. Cílem navržených regulativů je rozvíjení občanské vybavenosti se solitními stavbami jednotlivých pavilonů zasazených do parku, zachování prostupnosti areálem a doplnění chybějící technické infrastruktury.

Stanoveným požadavkem prostorového uspořádání je rozvíjení občanské vybavenosti za podmínek přípustnosti umístění objektů nových staveb, zařízení a jiných opatření jen tehdy, souvisí-li s účelem, kterému areál slouží. Velikost nových objektů jako i realizace přístaveb, nástaveb a stavebních úprav musí zohledňovat stávající prostorové uspořádání.

VV - VEŘEJNÉ VYBAVENÍ

Hlavní Využití:

Plochy sloužící pro umístění všech typů veřejného vybavení města, tj. Zejména pro školství a vzdělávání, zdravotnictví a sociální služby, veřejnou správu města a záchranný bezpečnostní systém.

Přípustné využití:

Školy a školská zařízení³, mimoškolní zařízení pro děti a mládež, zdravotnická zařízení, zařízení sociálních služeb⁴, hygienické stanice, zařízení záchranného bezpečnostního systému, městské úřady, krematoria a obřadní síně, vysokoškolská zařízení.

Sportovní zařízení, zařízení veřejného stravování, kulturní zařízení, kostely a modlitebny, nerušící služby, to vše související s hlavním využitím.

Drobné vodní plochy, zeleň, pěší komunikace a prostory, komunikace vozidlové, cyklistické stezky, plošná zařízení technické infrastruktury v nezbytně nutném rozsahu a liniová vedení technické infrastruktury.

Podmíněně přípustné využití:

Ostatní vzdělávací a školská zařízení, nezapsaná v rejstříku MŠMT škol a školských zařízení⁴, ve smyslu § 7 školského zákona.

Zařízení sociálních služeb nad rámec zákona č. 108/2006 Sb., o sociálních službách.

Pro uspokojení potřeb souvisejících s hlavním a přípustným využitím lze umístit: ubytovací zařízení, administrativní plochy, obchodní zařízení s celkovou hrubou podlažní plochou nepřevyšující 300 m², čerpací stanice pohonných hmot bez servisů a opraven jako nedílná část garáží a polyfunkčních objektů, manipulační plochy, malé sběrné dvory, služební byty, parkovací a odstavné plochy, garáže. Dále lze umístit: stavby, zařízení a plochy pro provoz PID.

Pro podmíněně přípustné využití platí, že nedojde k znehodnocení nebo ohrožení využitelnosti dotčených pozemků.

Nepřípustné využití:

Nepřípustné je využití neslučitelné s hlavním a přípustným využitím, které je v rozporu s charakterem lokality a s podmínkami a limity v ní stanovenými nebo je jiným způsobem v rozporu s cíli a úkoly územního plánování.

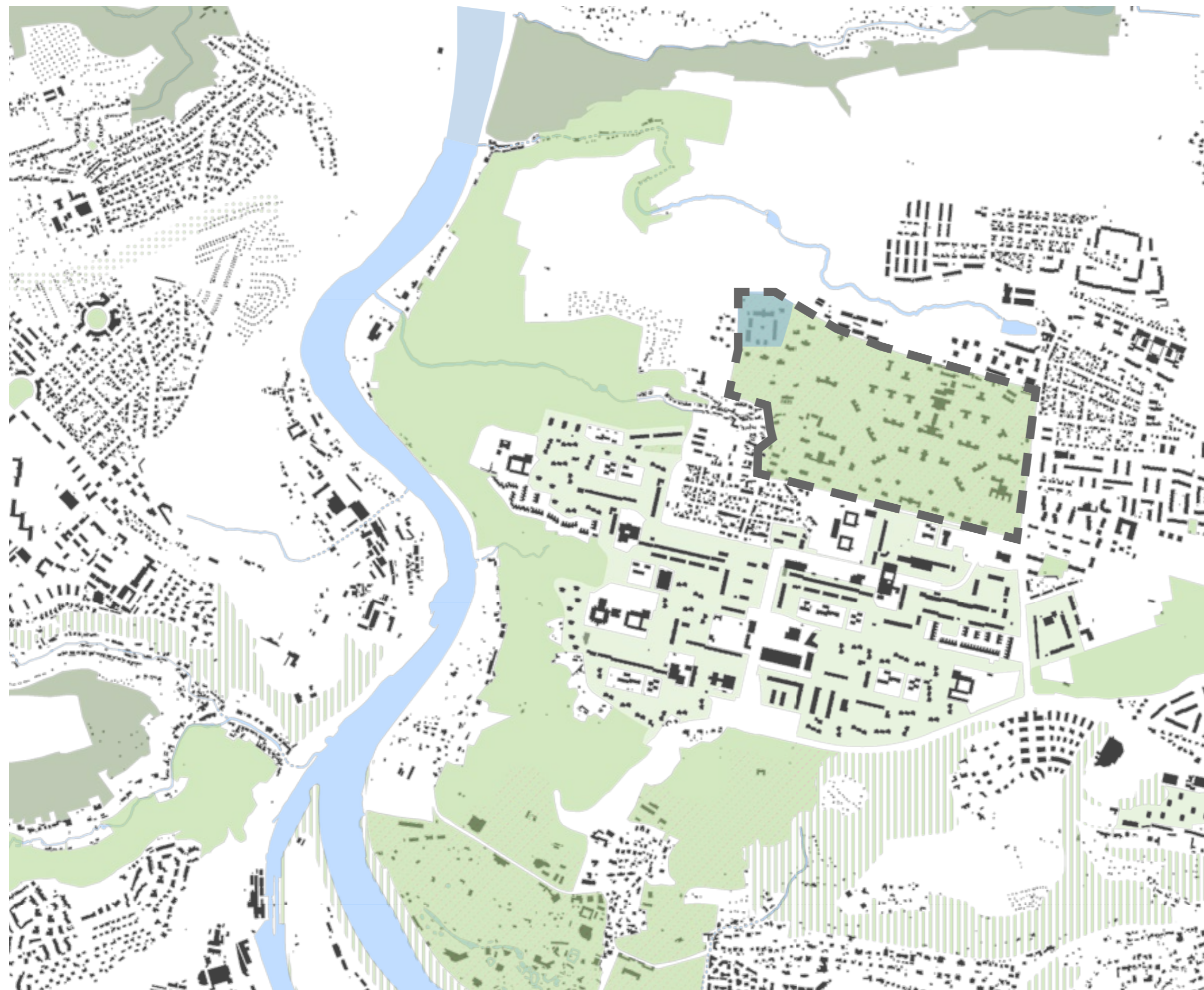

<https://uap.ippraha.cz>, © Institut plánování a rozvoje hl. m. Prahy, stránka vytvořena: 09.05.2024

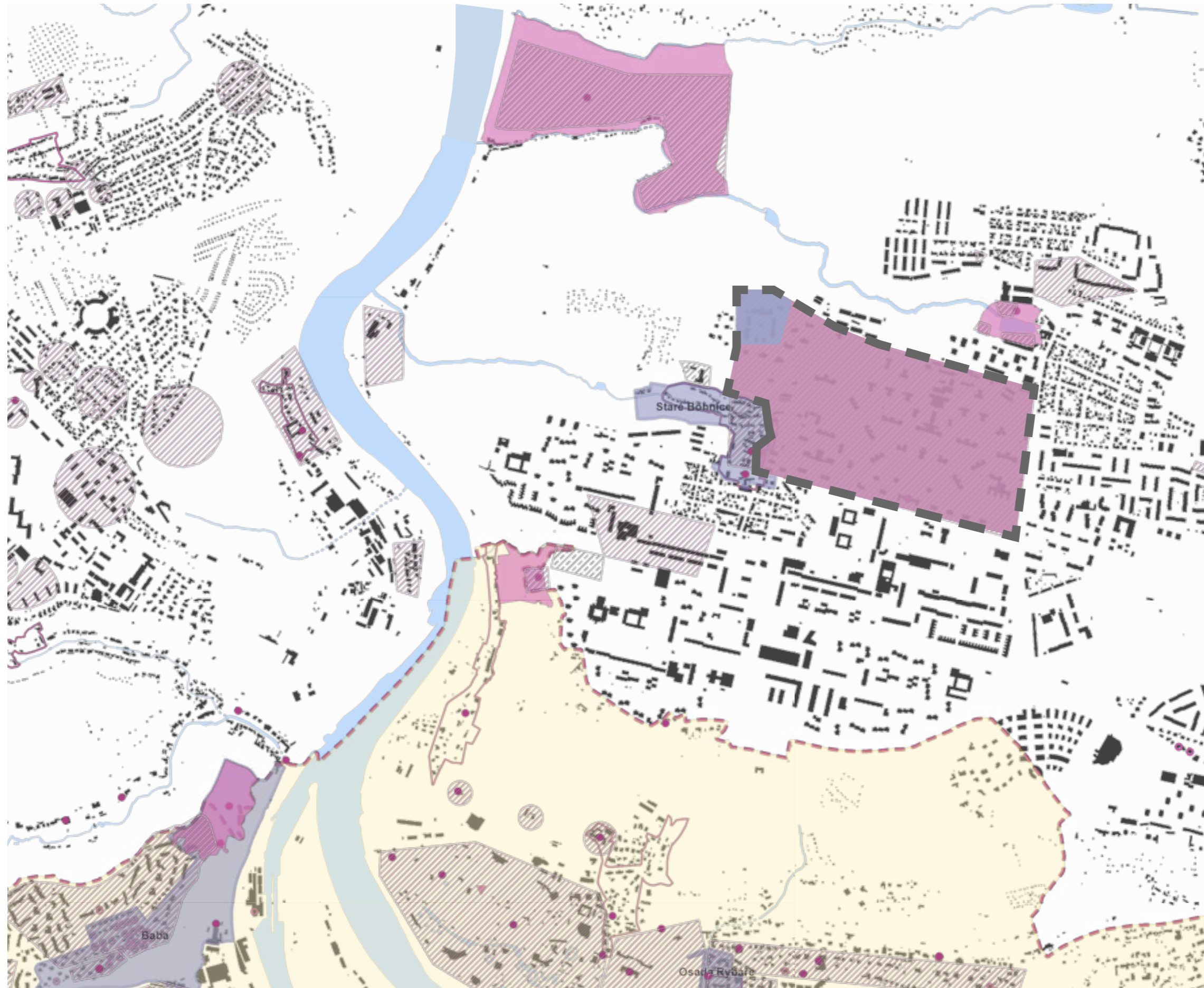

PAMÁTKY

- VÝZNAMNÉ ARCHEOLOGICKÉ PLOCHY
- STATEK SVĚTOVÉHO DĚDICTVÍ UNESCO
- HISTORICKÉ CENTRUM PRAHY
- ARCHITEKTONICKY NEBO URBANISTICKY CENNÉ STAVBY A SOUBORY
- ARCHITEKTONICKY CENNÉ STAVBY
- HISTORICKÁ JÁDRA BÝVALÝCH SAMO. OBCÍ
- CENNÉ POVÁLEČNÉ OBYTNÉ SOUBORY
- MÍSTA VÝZNAMNÝCH UDÁLOSTÍ
- PAMÁTKOVÉ REZERVACE A PAMÁTKOVÉ ZÓNY
- PAMÁTKOVÁ REZERVACE
- PAMÁTKOVÁ ZÓNA
- KULTURNÍ PAMÁTKY ARCHEOLOGICKÉ POVAHY
- NÁRODNÍ KULTURNÍ PAMÁTKY A KULTURNÍ PAMÁTKY
- NÁRODNÍ KULTURNÍ PAMÁTKA
- NEMOVITÁ KULTURNÍ PAMÁTKA

<https://uap.ippraha.cz>, © Institut plánování a rozvoje hl. m. Prahy, stránka vytvořena: 09.05.2024

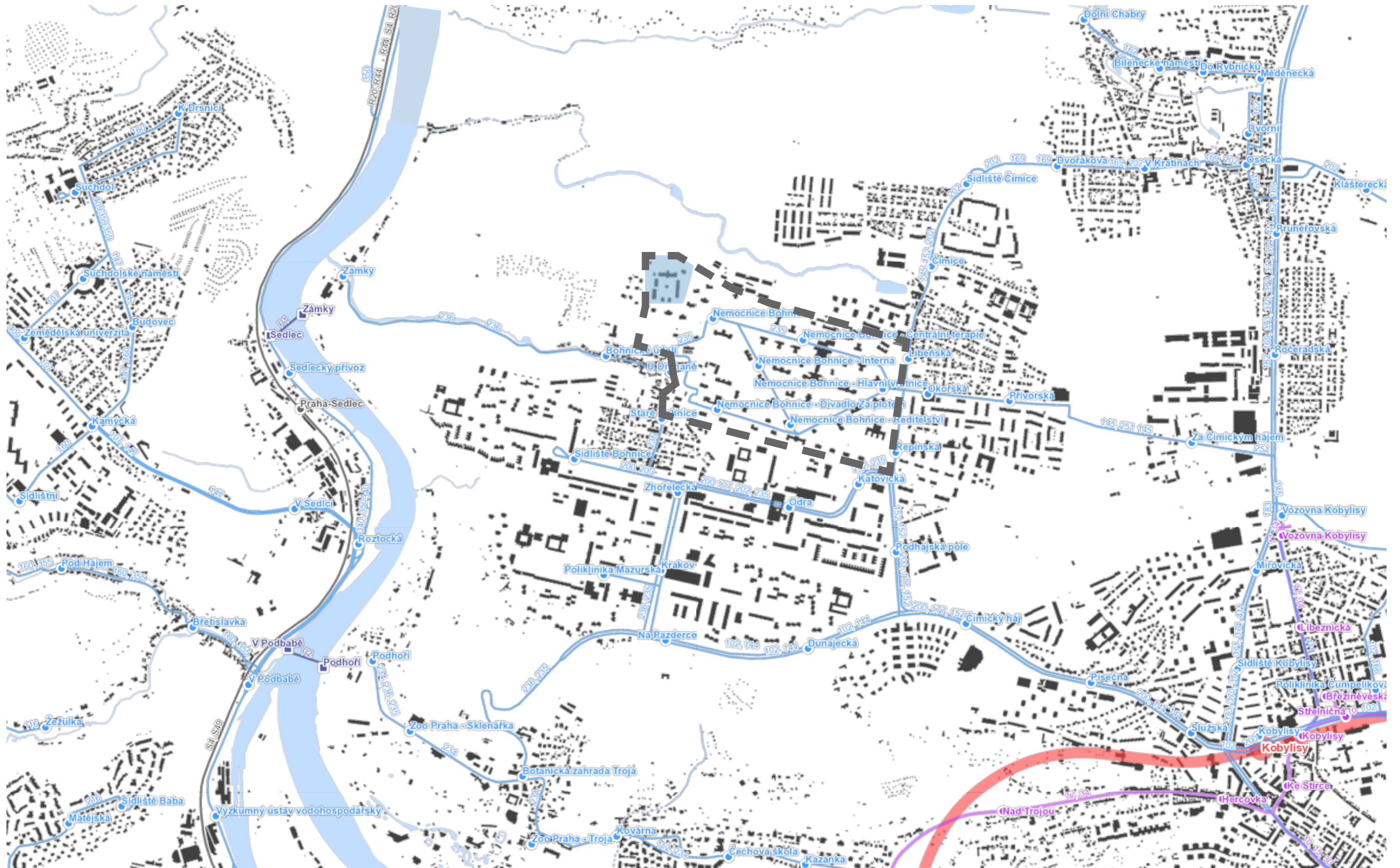

<https://uap.iprpraha.cz>, © Institut plánování a rozvoje hl. m. Prahy, stránka vytvořena: 09.05.2024

DOPRAVA

- AUTOBUSOVÉ LINKY
- VLAKOVÉ LINKY
- TRAMVAJOVÉ LINKY
- STANICE METRA C
- LINKA METRA C



OBČANSKÁ VYBAVENOST

ŠKOLY A ŠKOLSKÁ ZAŘÍZENÍ

- VYŠŠÍ ODBORNÁ ŠKOLA ●
- ODBORNÁ ŠKOLA ●
- KONZERVATOŘ ●
- ZÁKLADNÍ ŠKOLA ●
- MATEŘSKÁ ŠKOLA ●

ZAŘÍZENÍ SOCIÁLNÍCH SLUŽEB

- CENTRUM DENNÍCH SLUŽEB, STACIONÁŘ ●
- CHRÁNĚNÉ BYDLENÍ ●
- PEČOVATELSKÁ SLUŽBA ●
- NOCLEHÁRNA ●
- KONTAKTNÍ CENTRUM ●
- DALŠÍ SLUŽBY SOCIÁLNÍ PREVENCE ●
- ODBORNÉ SOCIÁLNÍ PORADENSTVÍ ●
- DOMOV PRO SENIORY ●
- DOMOV PRO OSOBY SE ZDRAV. POSTIŽENÍM ●
- AZYLOVÝ DŮM ●
- PEČOVATELSKÁ SLUŽBA ●

ZDRAVOTNICKÁ ZAŘÍZENÍ

- FAKULTNÍ NEMOCNICE ●
- NEMOCNICE ●
- NEMOCNICE NÁSLEDNÉ PÉČE ●

<https://uap.ippraha.cz>, © Institut plánování a rozvoje hl. m. Prahy, stránka vytvořena: 09.05.2024



PODLAŽNOST

- ≤2NP
- 3NP
- 4NP
- 5NP
- 6NP
- 7-8NP
- 9-12NP
- ≥13NP

<https://uap.ippraha.cz>, © Institut plánování a rozvoje hl. m. Prahy, stránka vytvořena: 09.05.2024

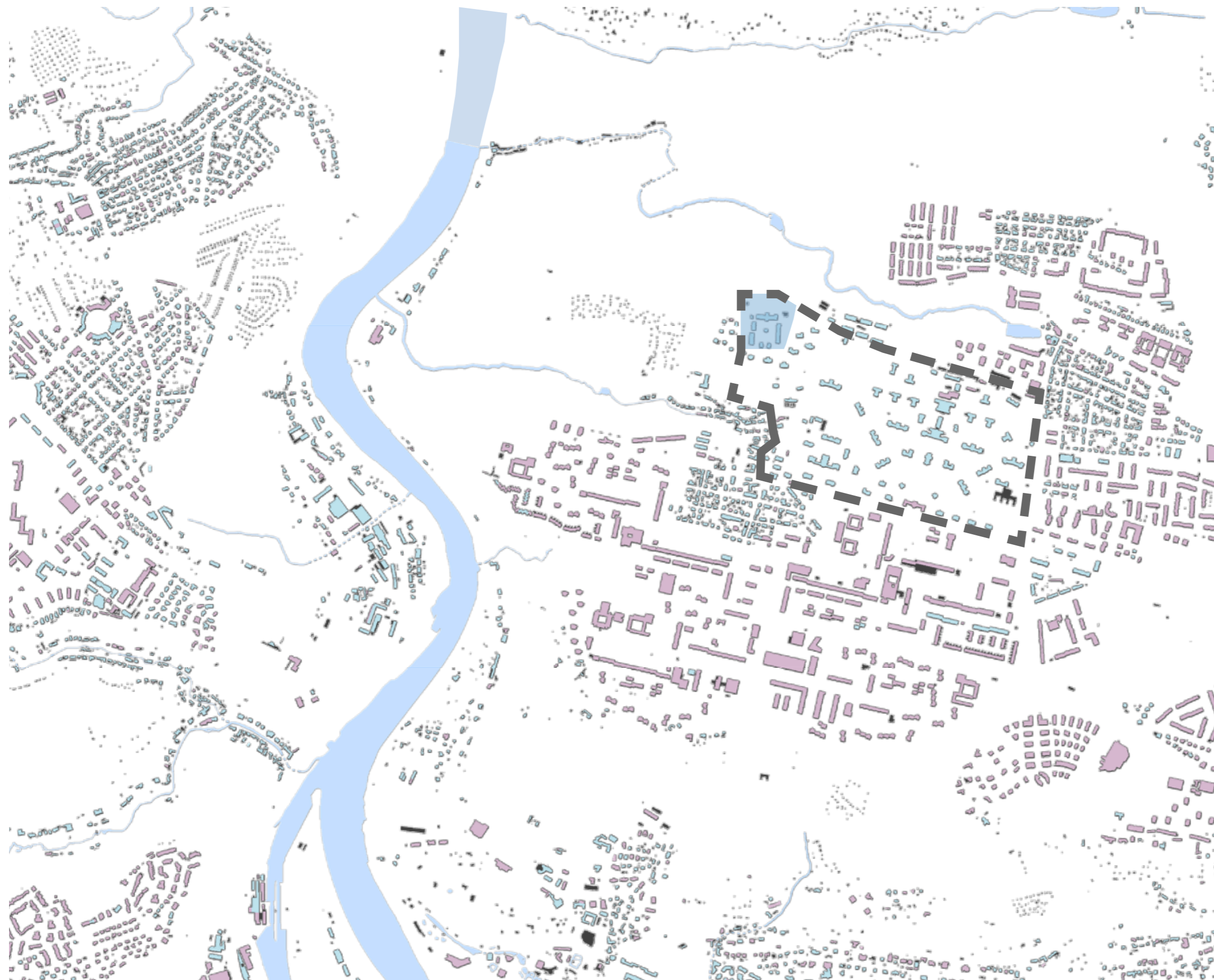

STŘEŠNÍ KRAJINA

- PLOCHÁ STŘECHA ■
- ŠIKMÁ STŘECHA ■
- ATYPICKÁ (KOMBINACE) ■

<https://uap.iprpraha.cz>, © Institut plánování a rozvoje hl. m. Prahy, stránka vytvořena: 14.05.2024



Cílem této práce je revitalizace historického statku s důrazem na zachování její původní architektury a integraci moderních prvků. Studie se zaměřuje na tři klíčové přístupy: **OBNOVA, VESTAVBA, NOVOSTAVBA**.

Všechny tři přístupy k revitalizaci statku si kladou za cíl vytvořit harmonický celek, který spojuje historické a moderní prvky, a zároveň přináší funkční a esteticky atraktivní prostředí pro současné potřeby.

OBNOVA

Tento přístup klade důraz na revitalizaci a zachování původních stavebních prvků. Historické budovy budou pečlivě obnoveny s využitím tradičních technik, aby byla zachována jejich autentická podoba a historická hodnota. Tento postup nejenže uchovává kulturní dědictví, ale také poskytuje funkční prostory pro moderní využití.

VESTAVBA

V případech, kdy z původních budov zůstaly pouze části konstrukcí, se navrhuje integrovaná vestavba. Tento přístup spojuje staré s novým, kdy moderní konstrukce a materiály doplňují stávající zbytky budov. Výsledkem je harmonické propojení minulosti s přítomností, které přináší nové funkční možnosti a zároveň respektuje historický kontext.

NOVOSTAVBA

Třetí přístup zahrnuje výstavbu nových budov, které svým designem a měřítkem respektují původní architekturu statku. Novostavby jsou navrženy tak, aby citlivě doplňovaly historické prostředí, aniž by narušily jeho vizuální a kulturní charakter. Tento přístup umožňuje moderní architektonické vyjádření, které je v souladu s historickým dědictvím lokality.

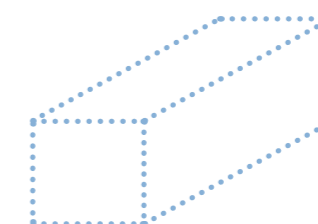

HISTORICKÁ ZÁSTAVBA



KONCEPT

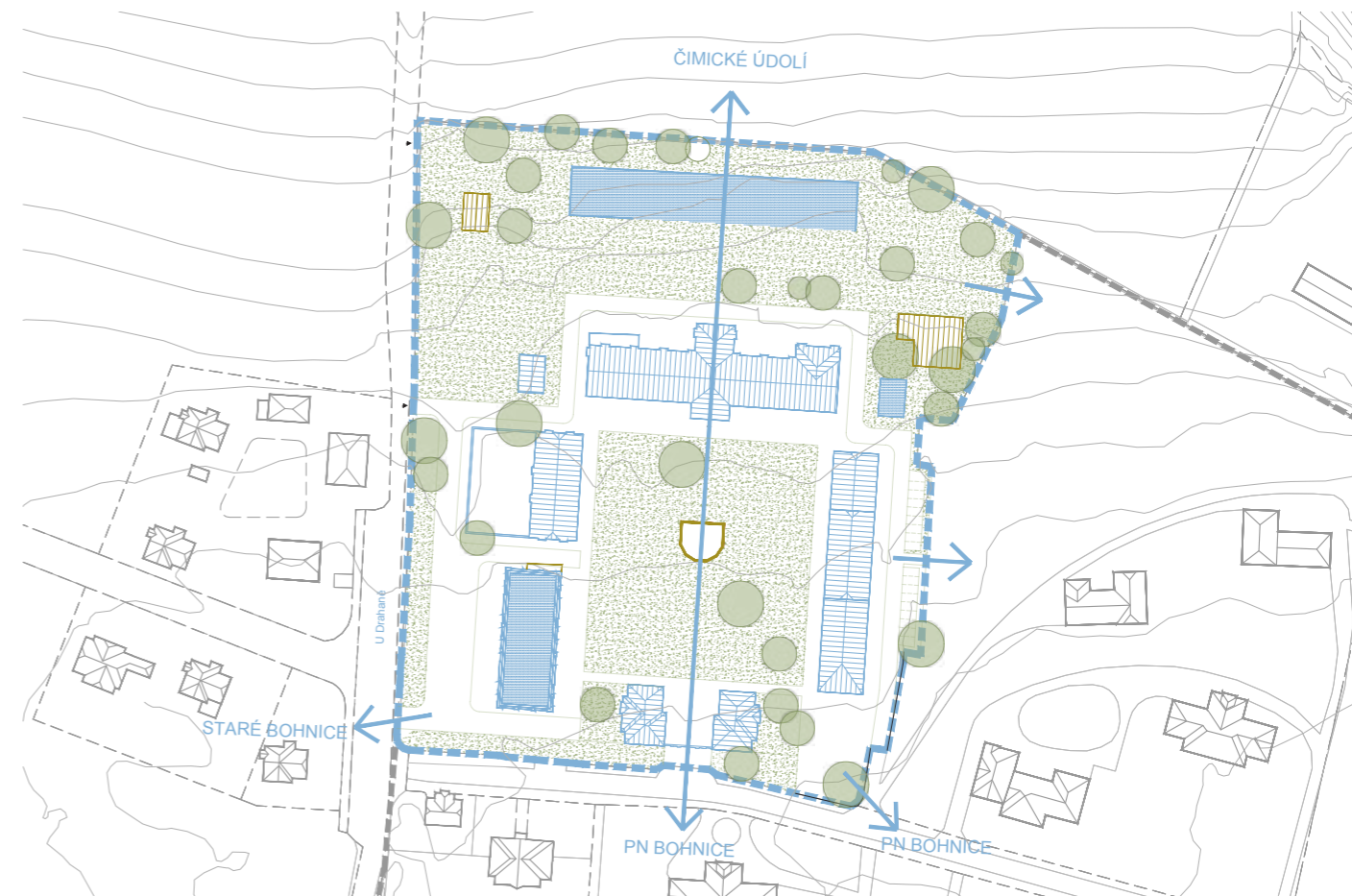

SOUČASNÝ STAV



NÁVRH

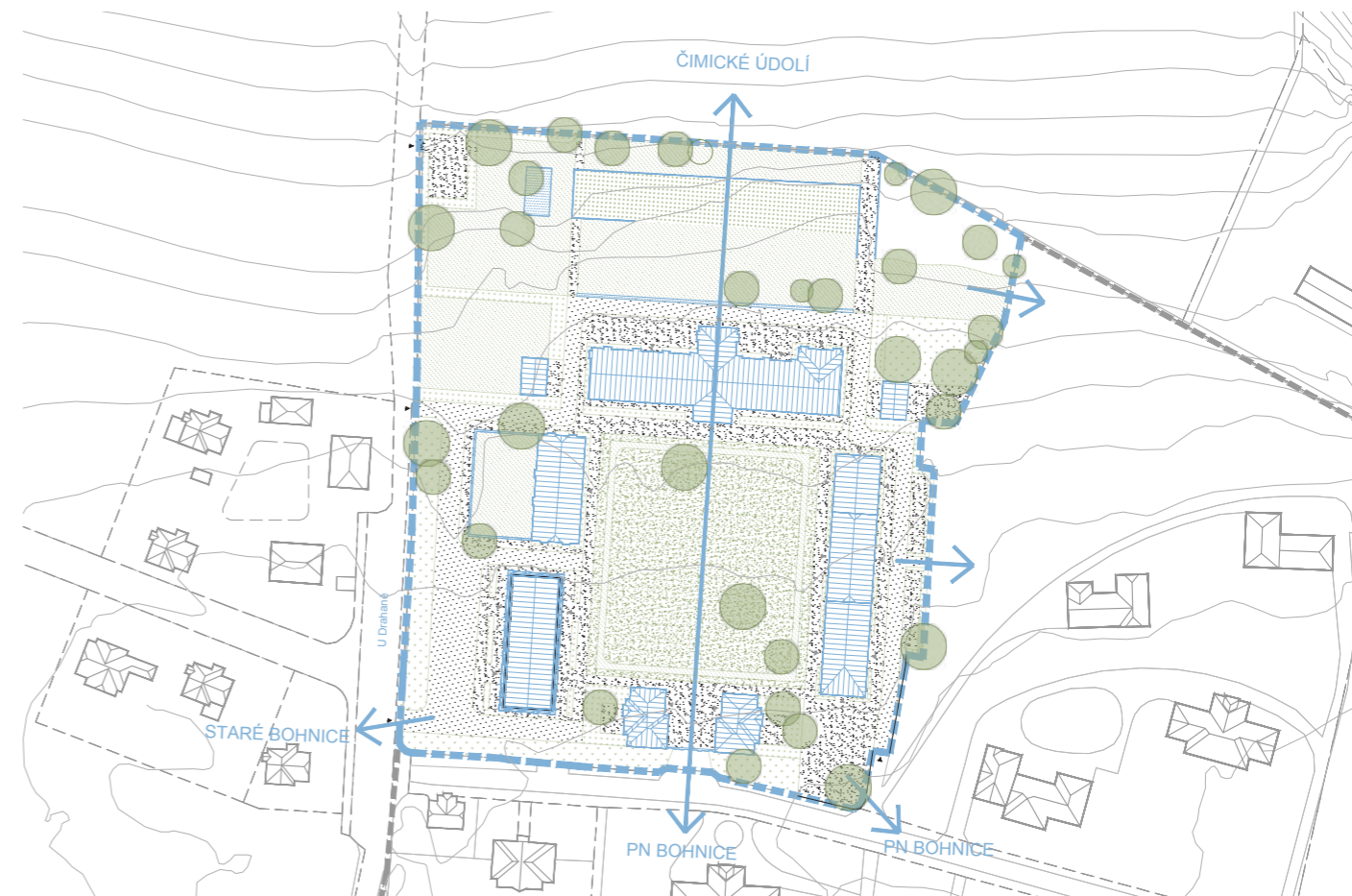

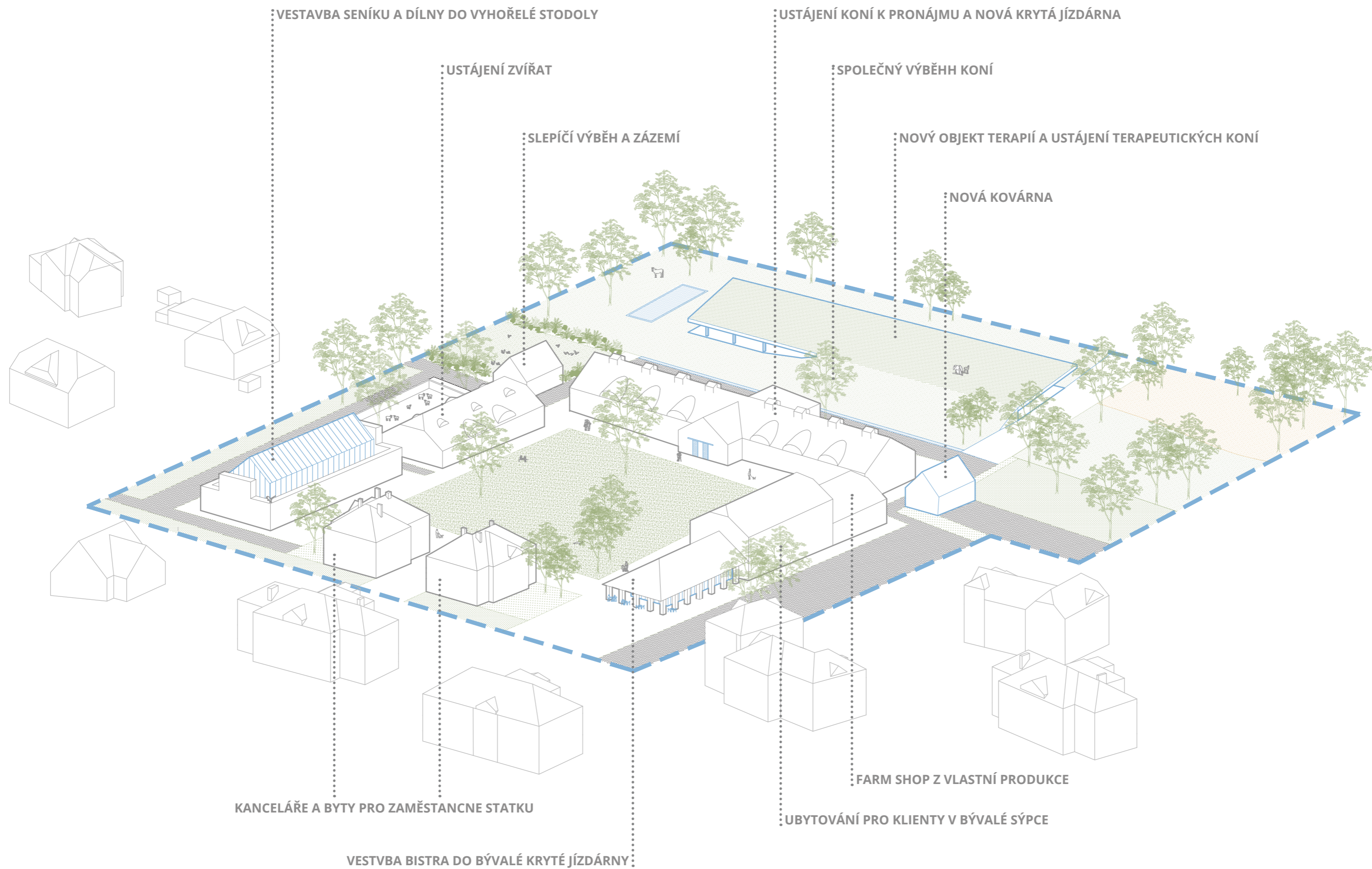

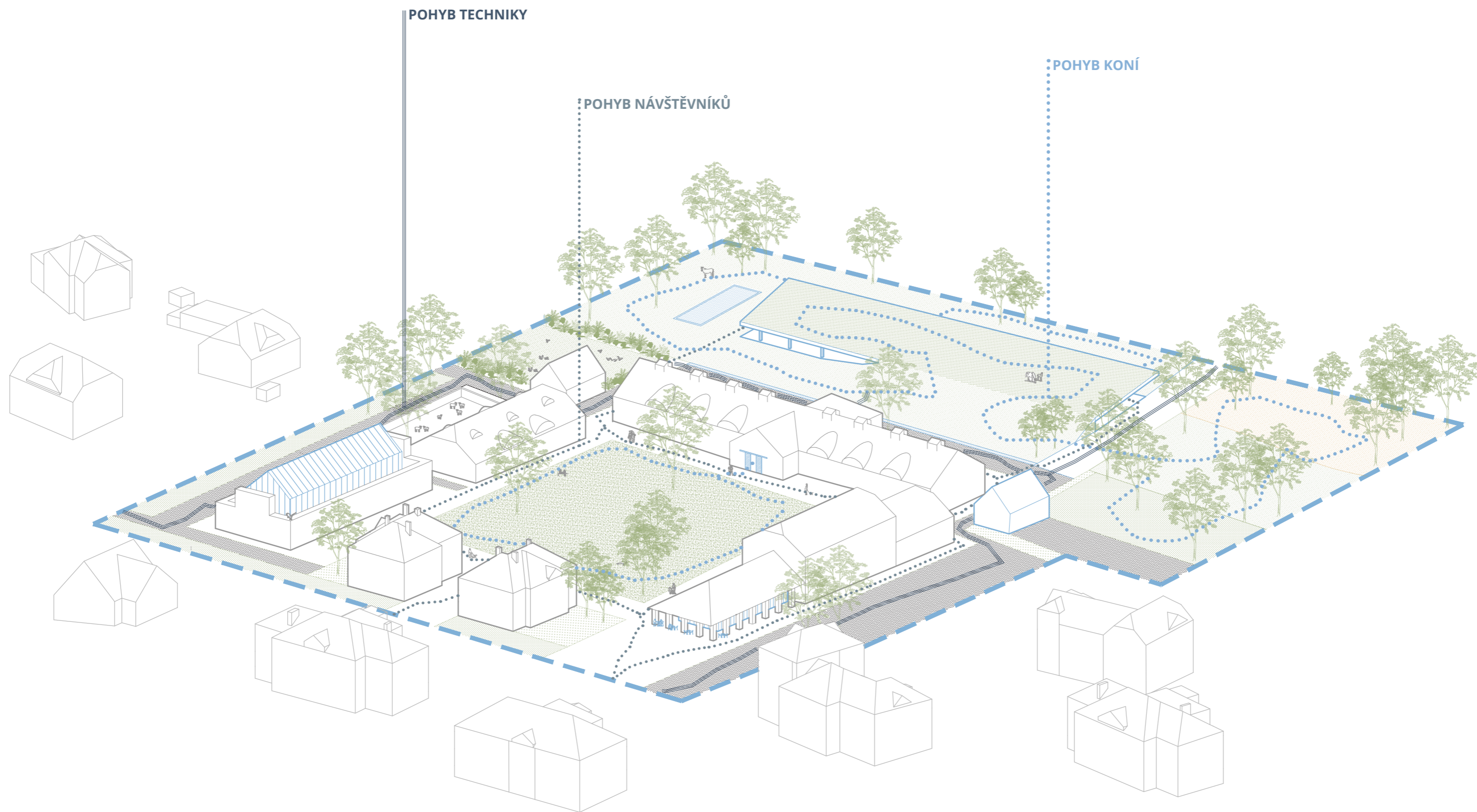



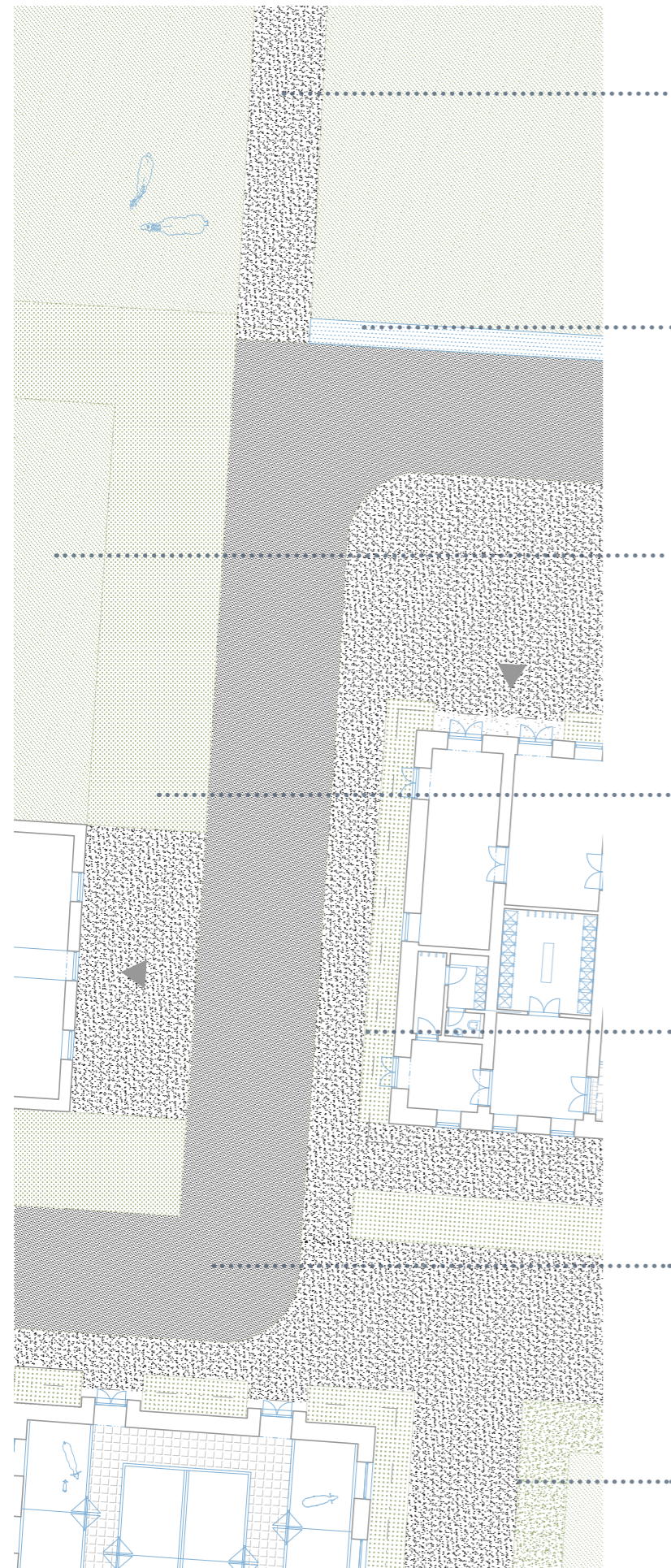

GLORIT

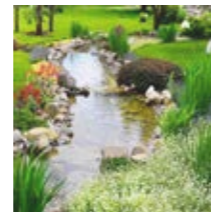

VODNÍ PRVEK



TRAVNATÉ VÝBĚHY ZVÍŘAT



LOUKA



TRVALKOVÉ ZÁHONY



ŠTĚRKOVÉ CESTY



POCHOZÍ TRÁVNÍK

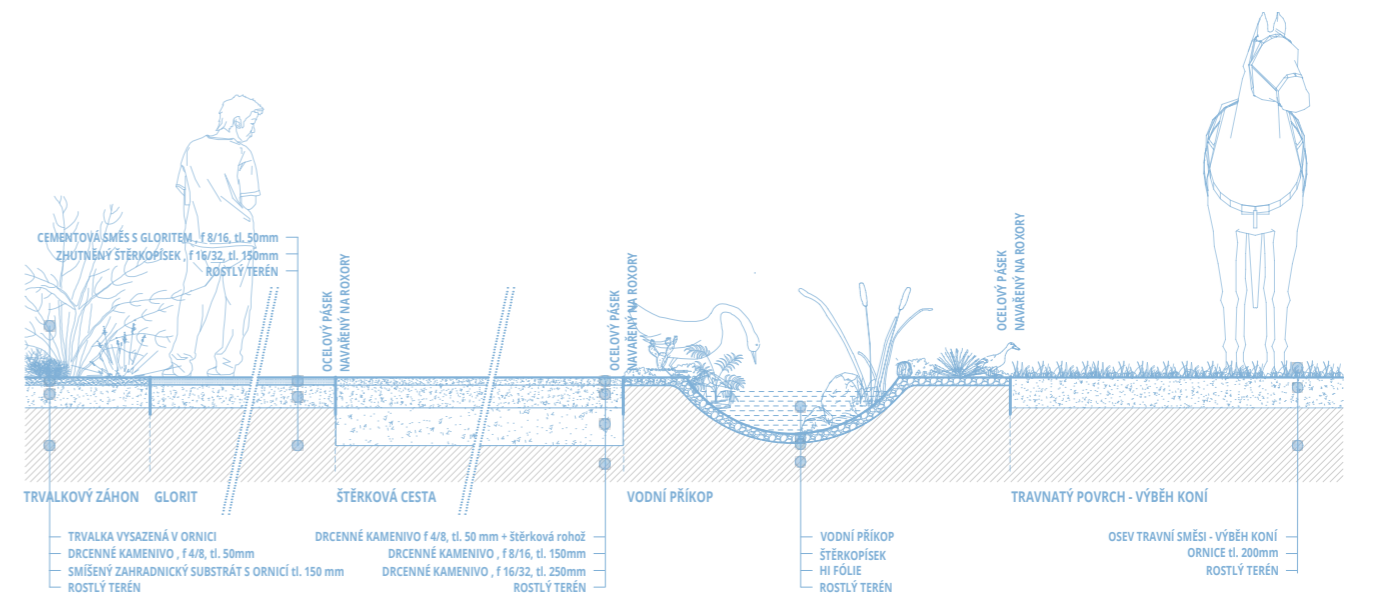
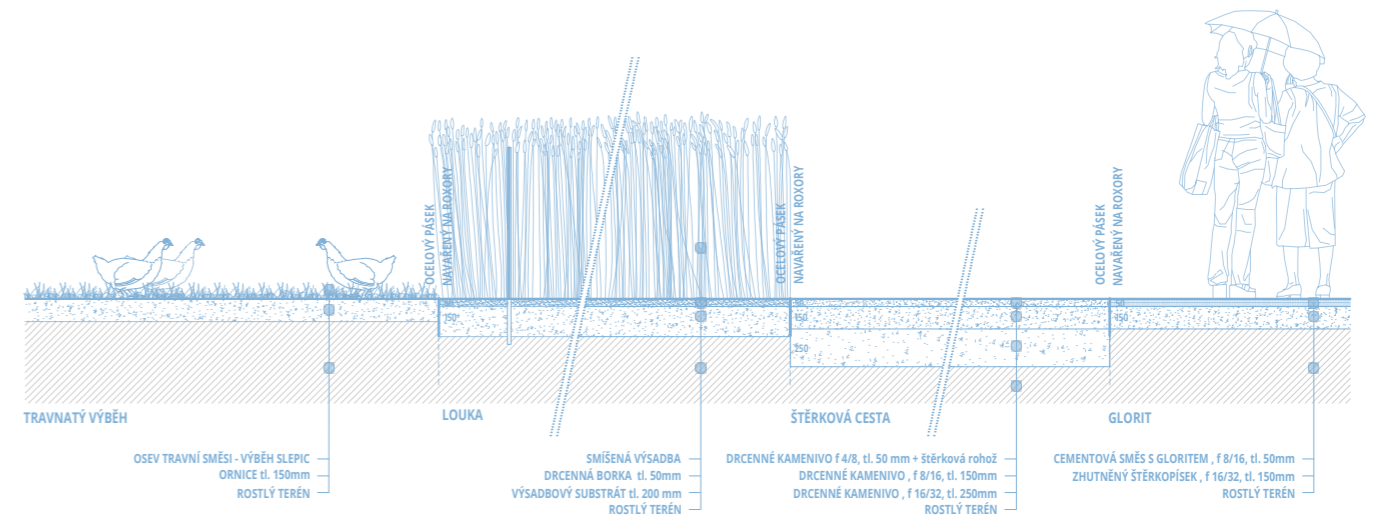

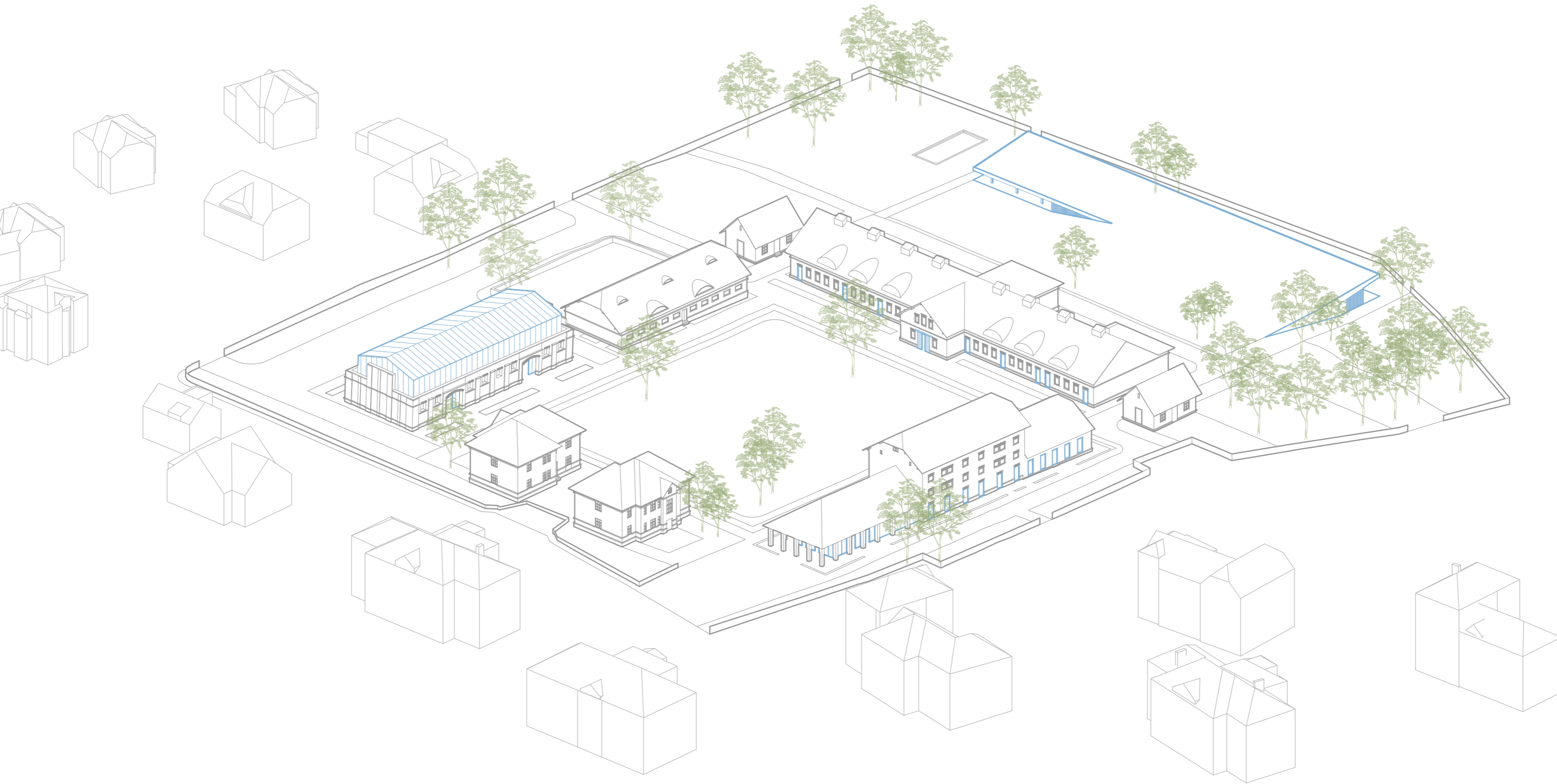

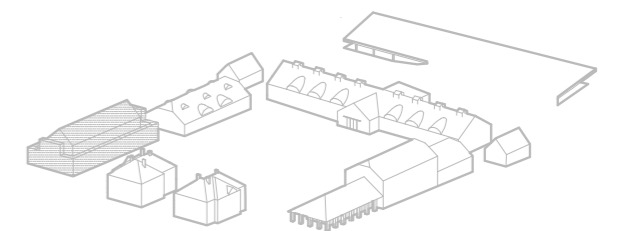
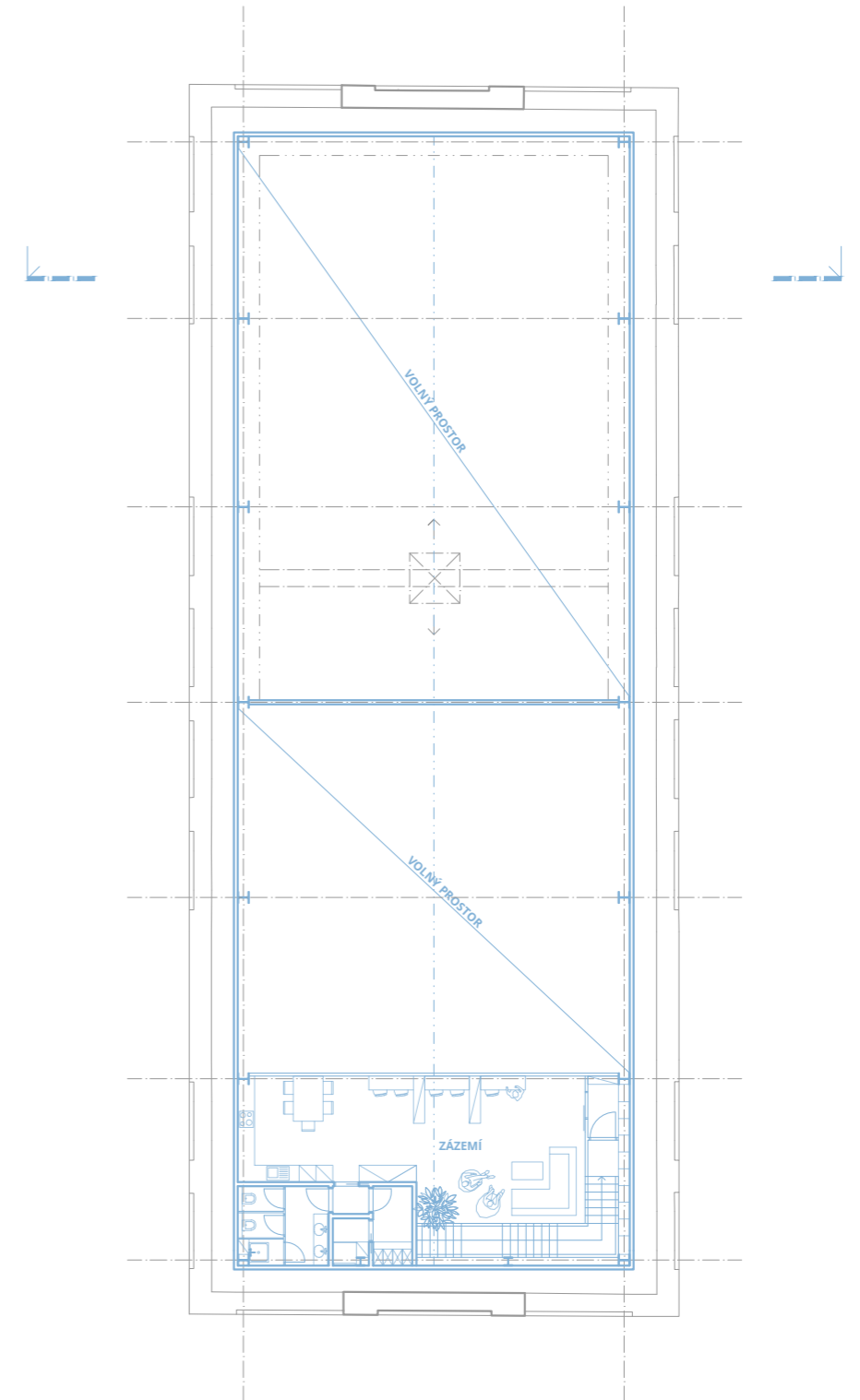
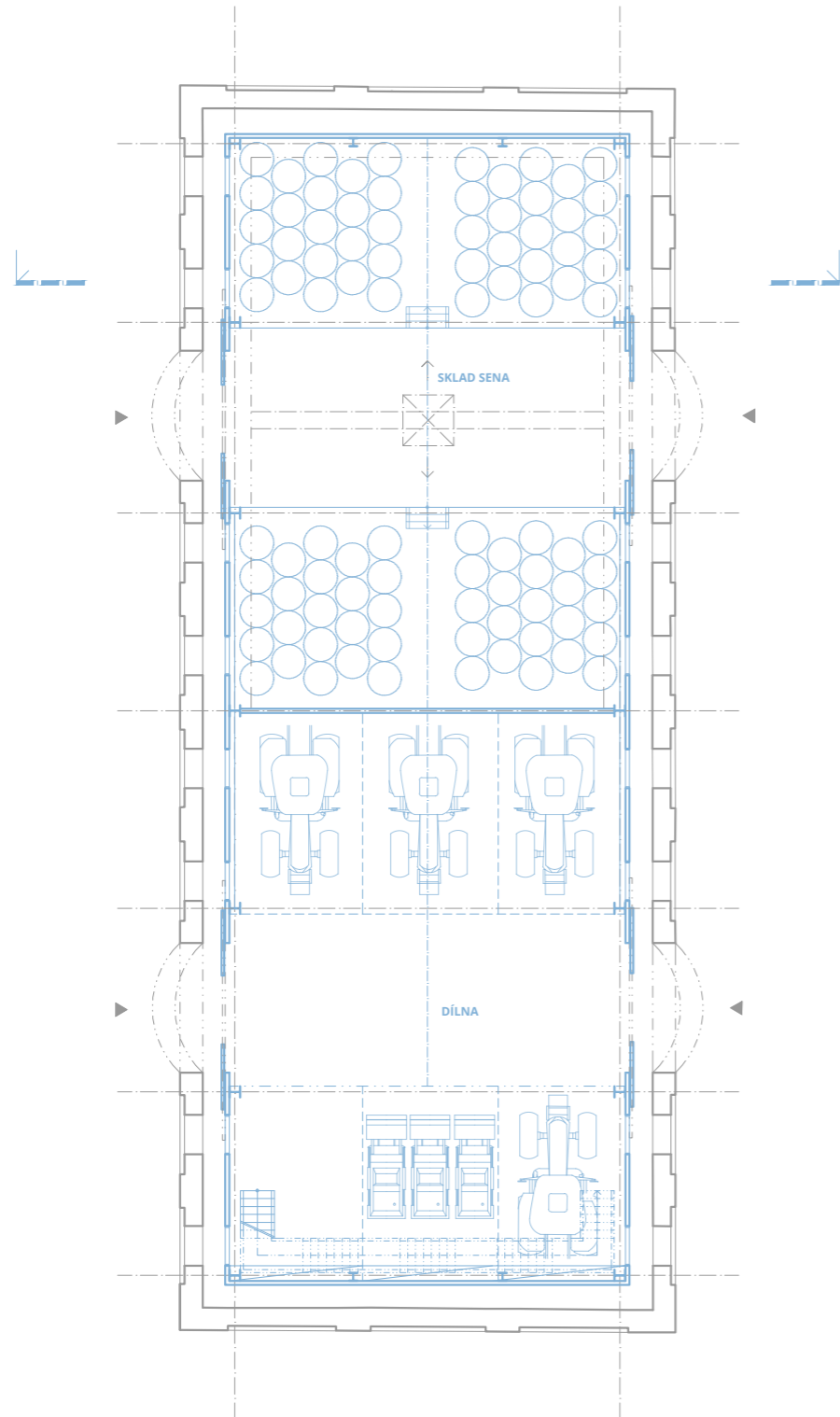

POHLED JIŽNÍ

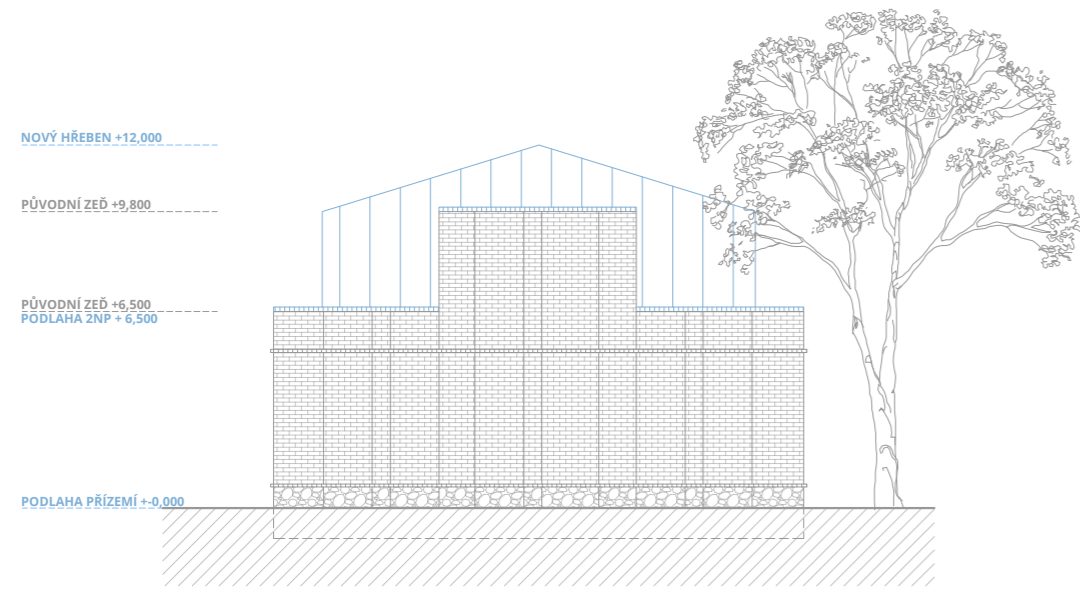

POHLED VÝCHODNÍ

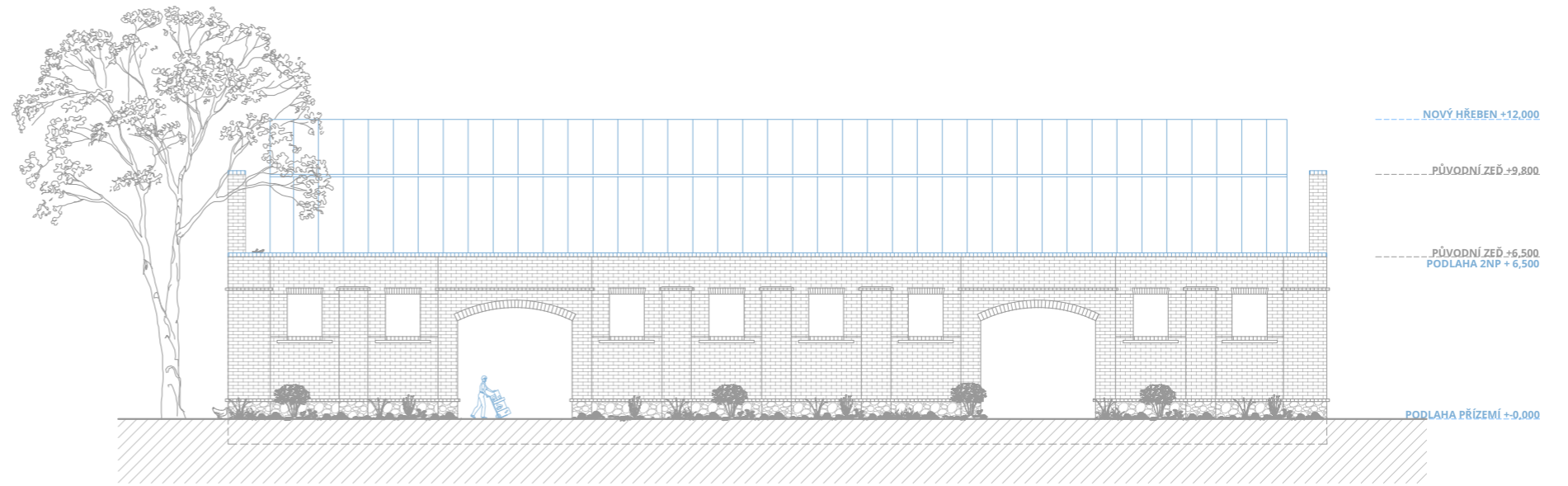

POHLED ZÁPADNÍ

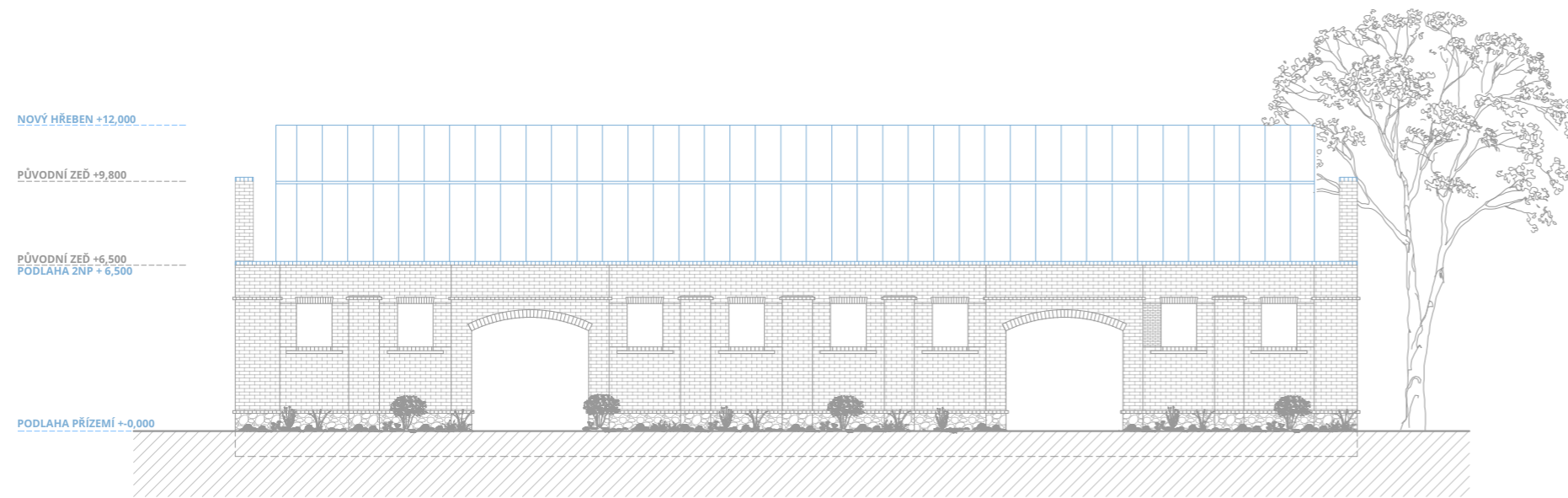

ŘEZ

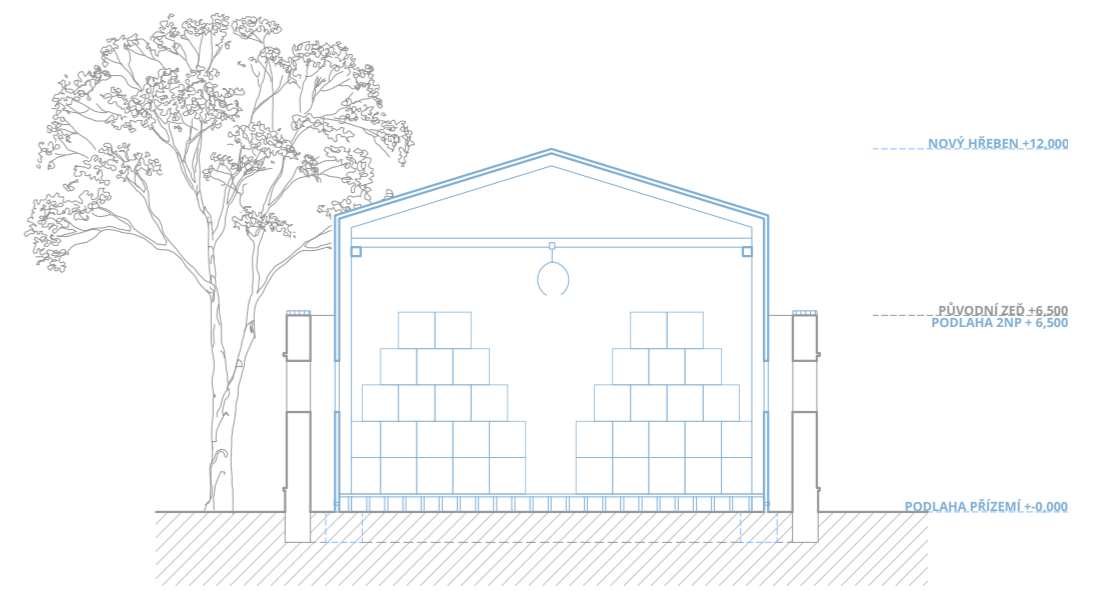



1NP

ČELNÍ POHLED

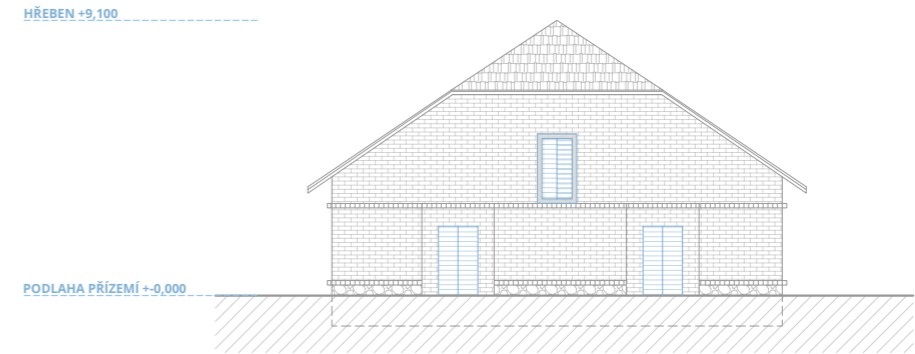
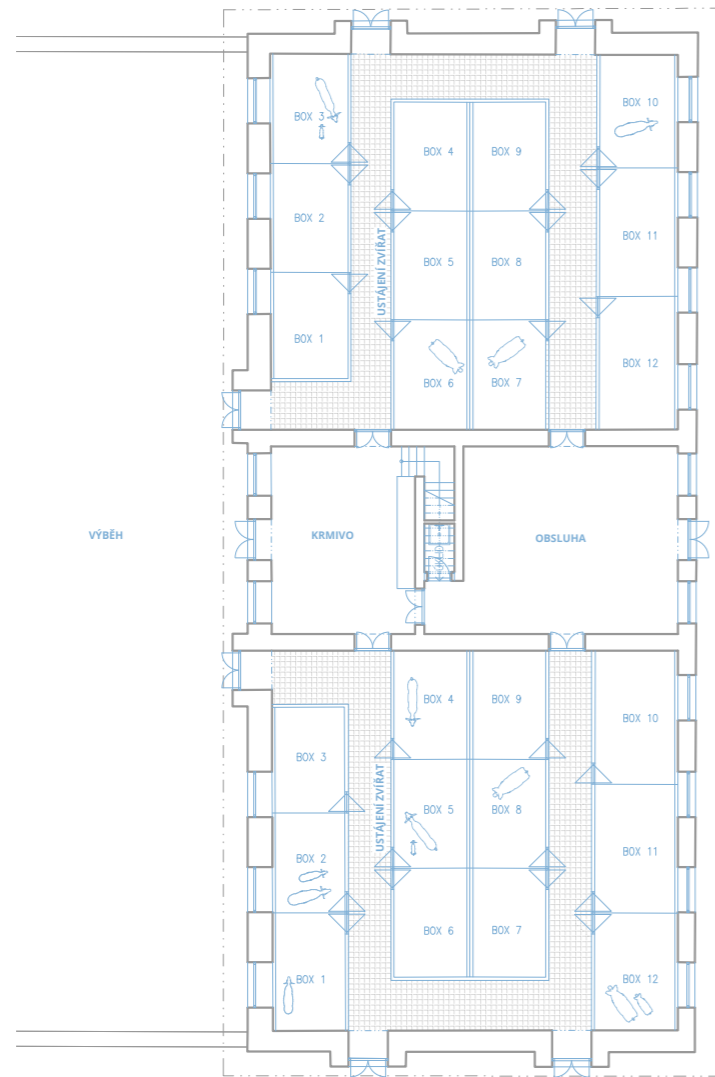

BOČNÍ POHLED

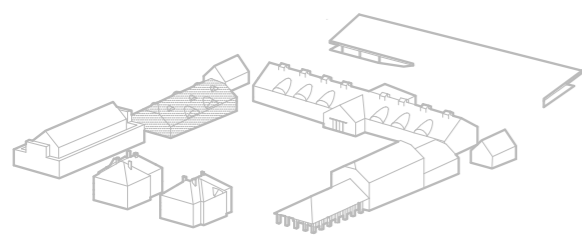
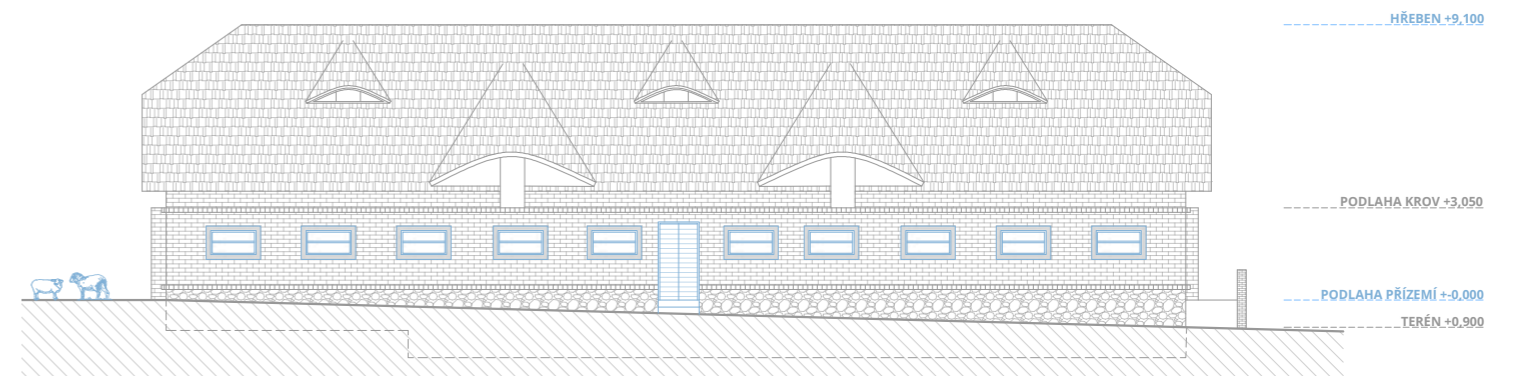

1NP

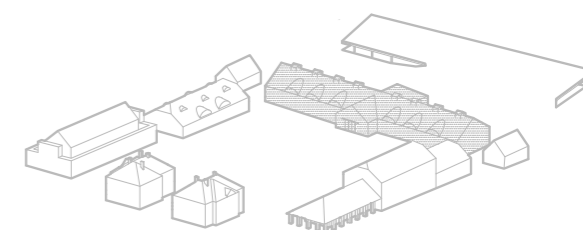
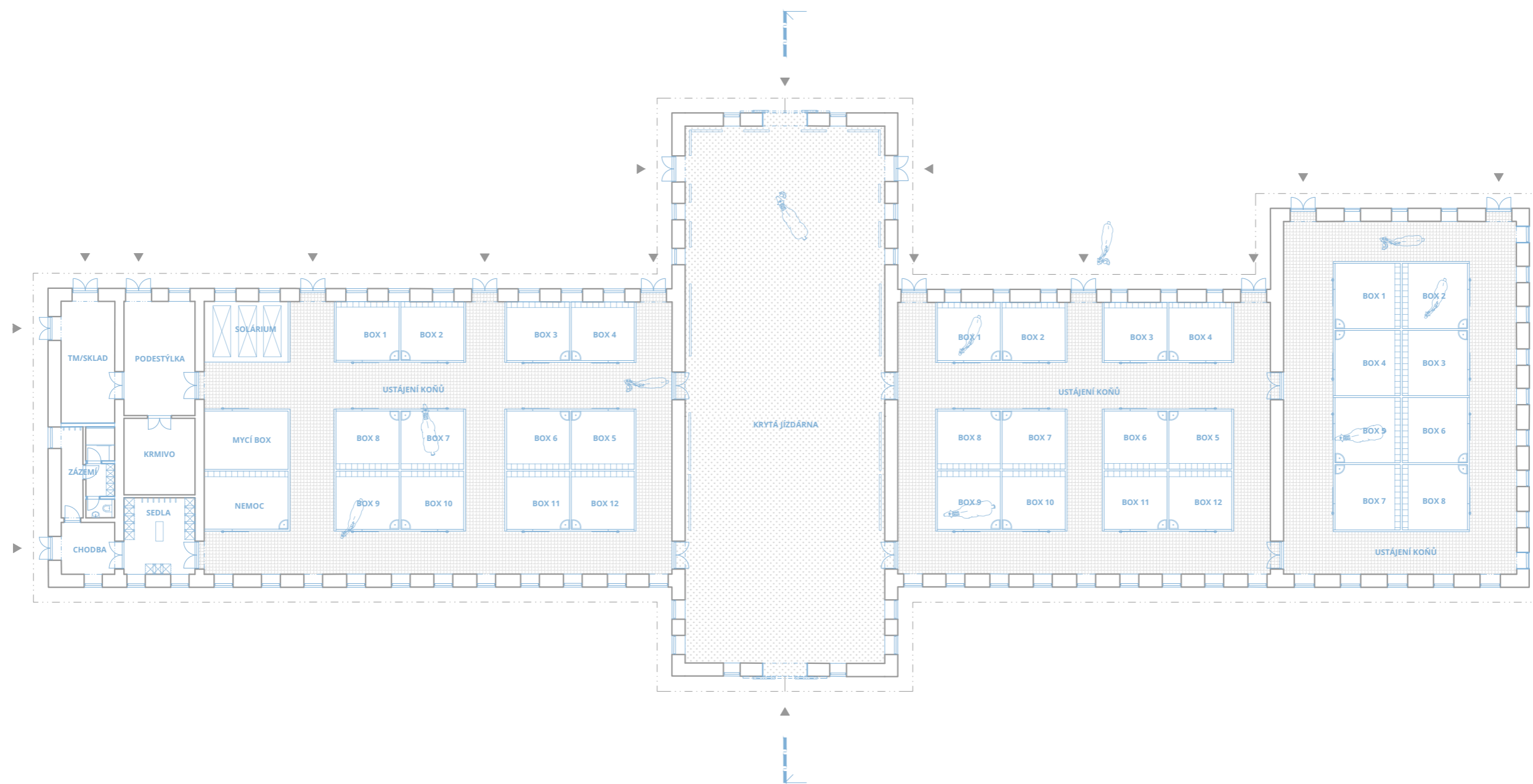

POHLED SEVERNÍ

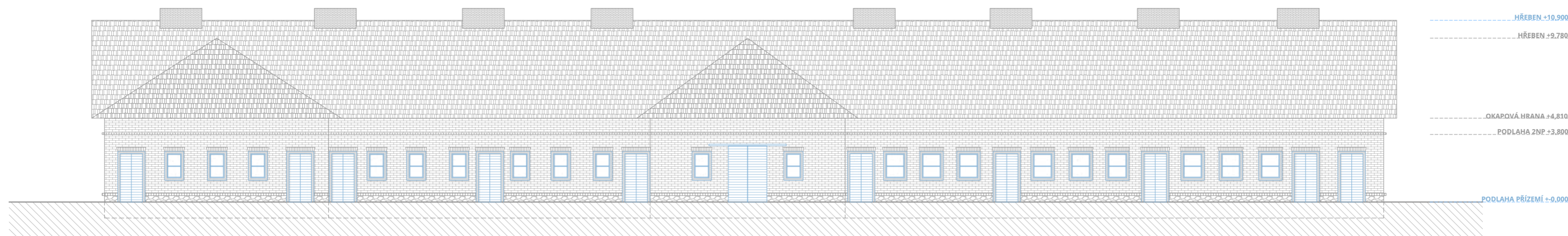

POHLED JIŽNÍ

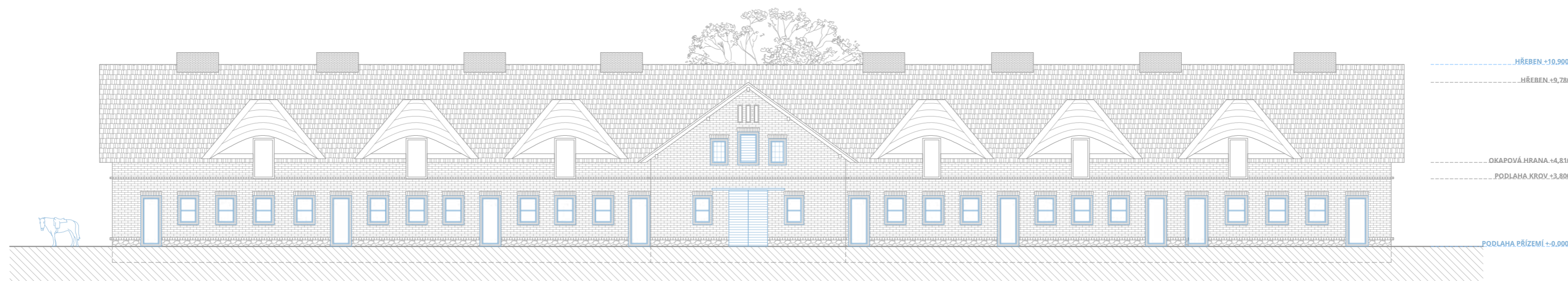

ŘEZ

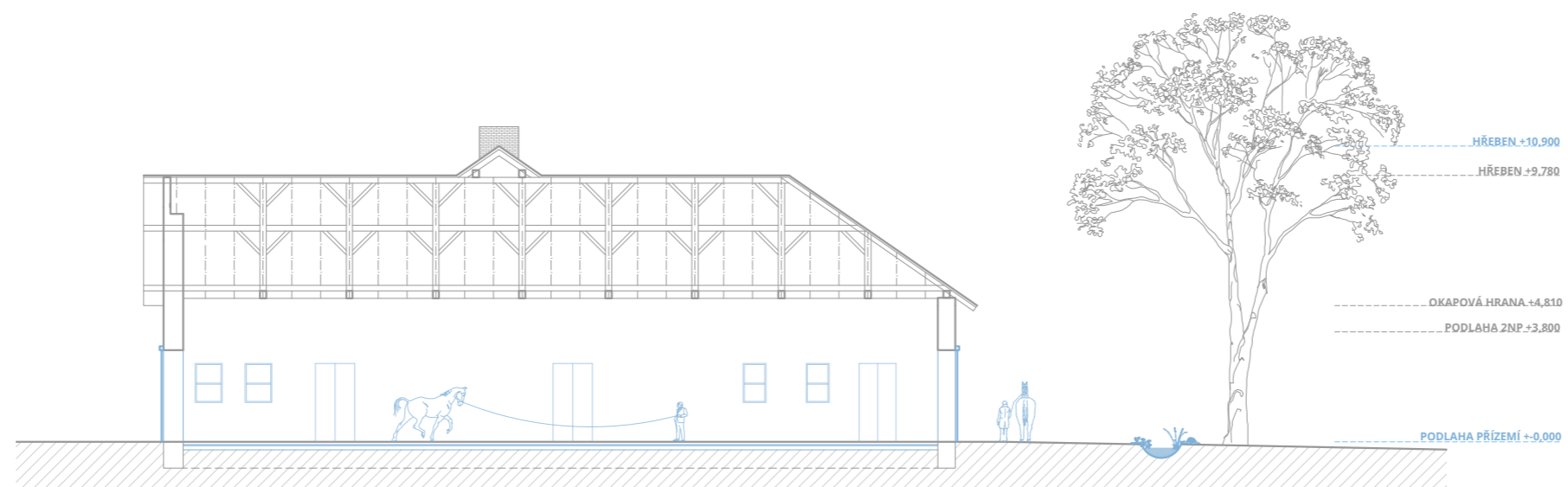

POHLED VÝCHODNÍ

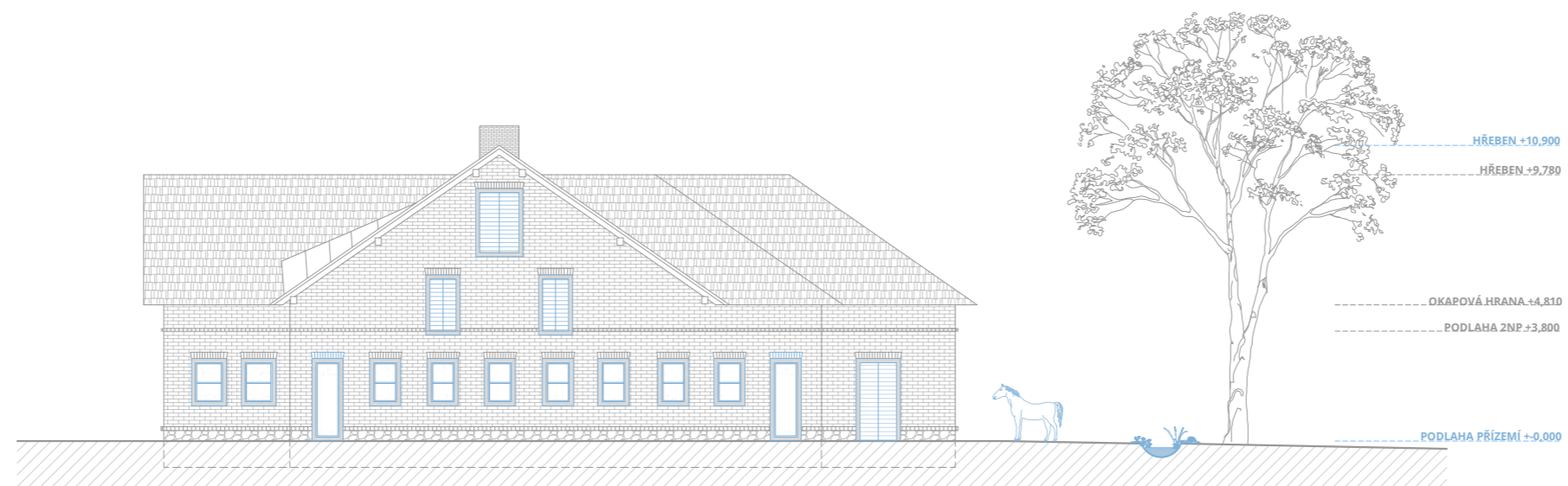



1NP

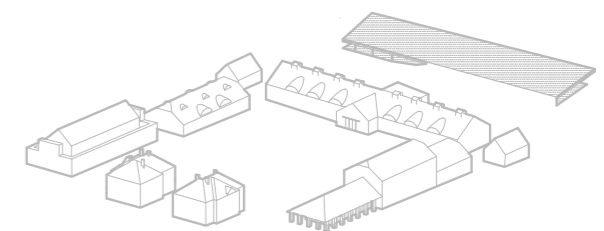
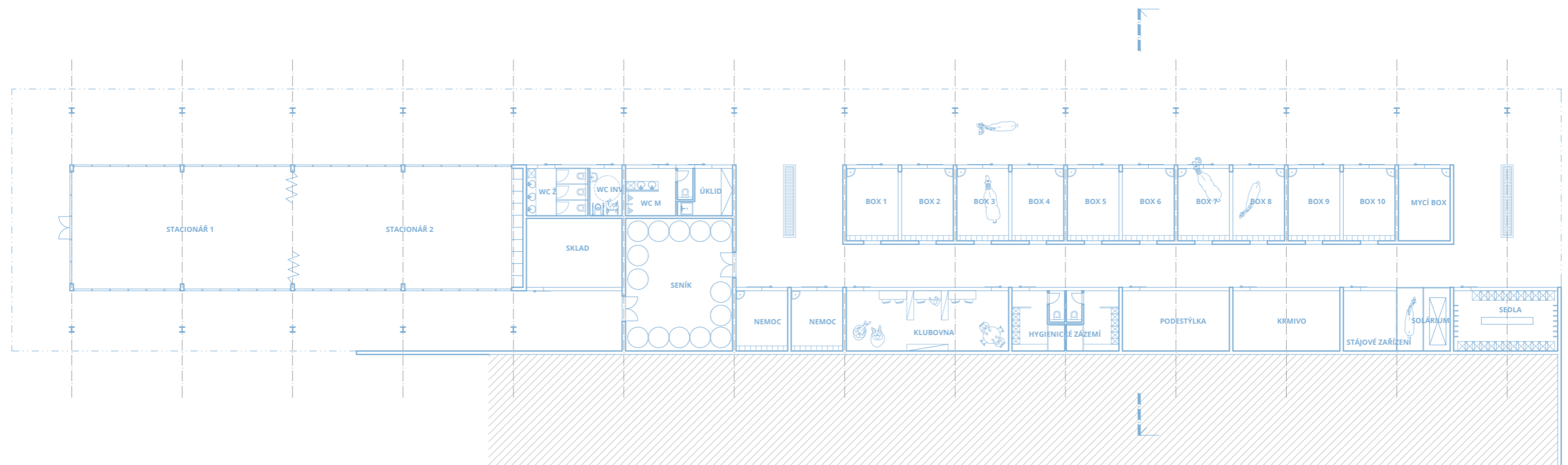

POHLED SEVERNÍ

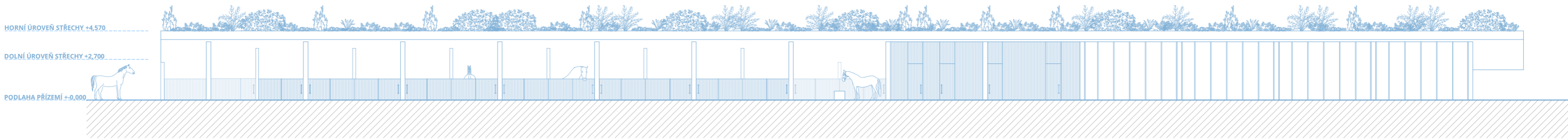

POHLED JIŽNÍ

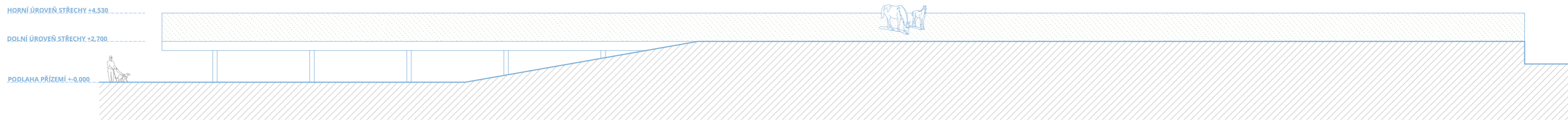

POHLED ZÁPADNÍ

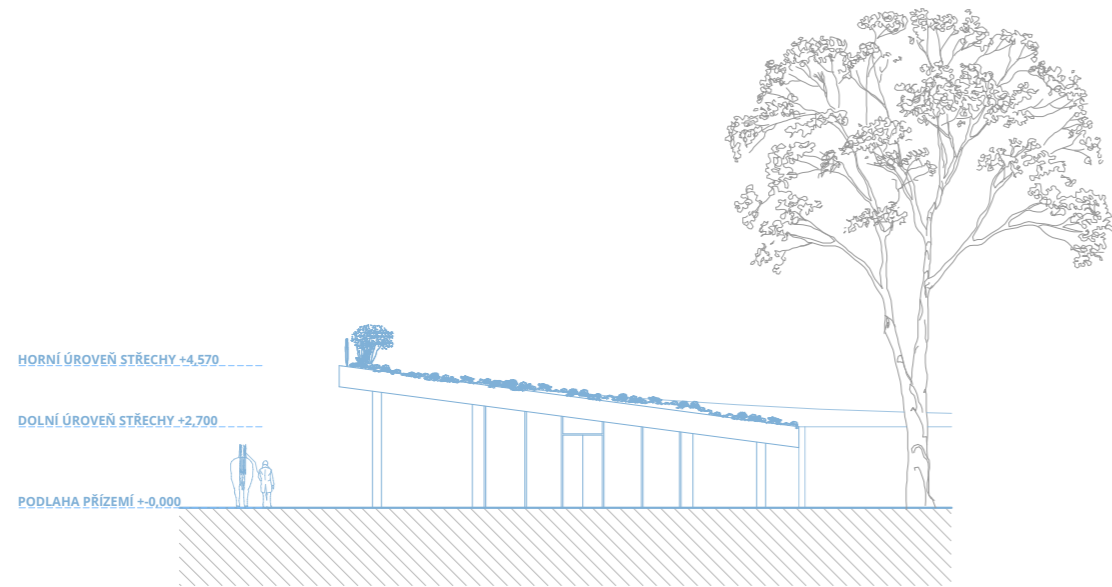

POHLED VÝCHODNÍ

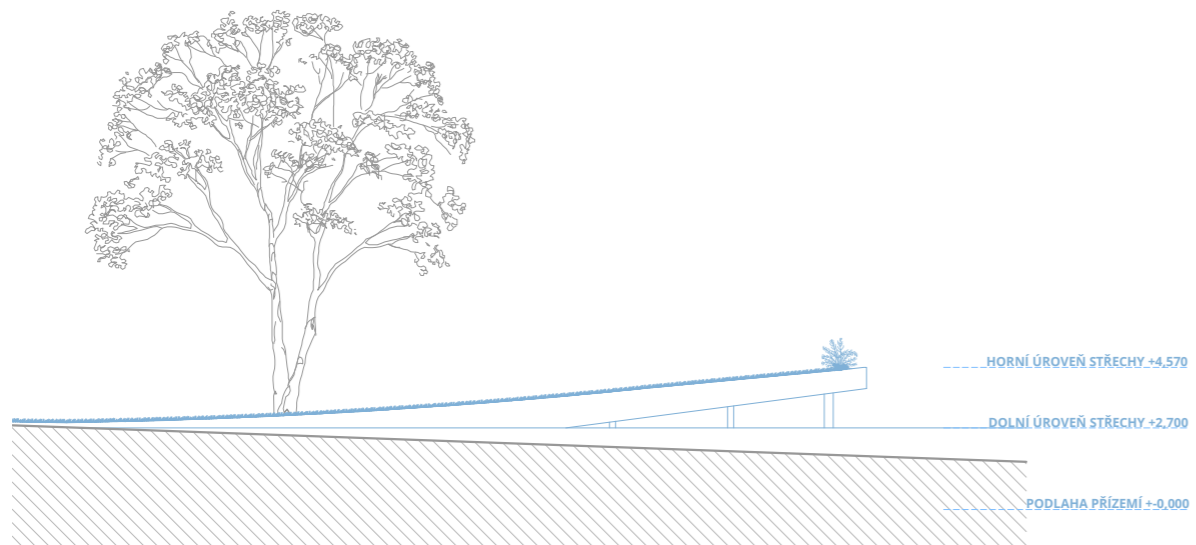

ŘEZ

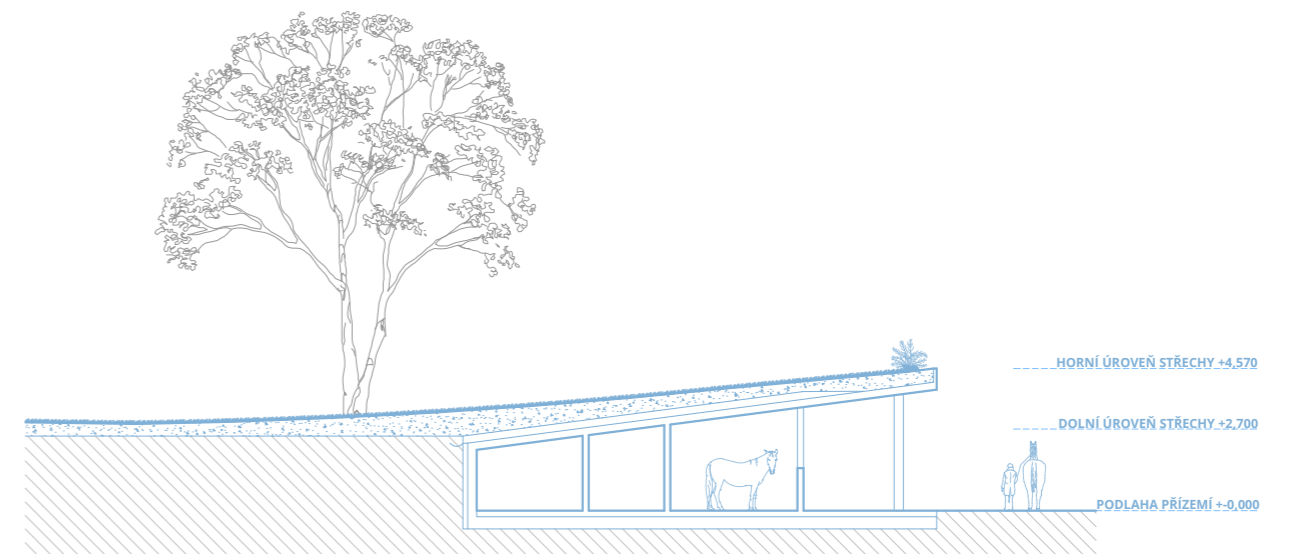



1NP

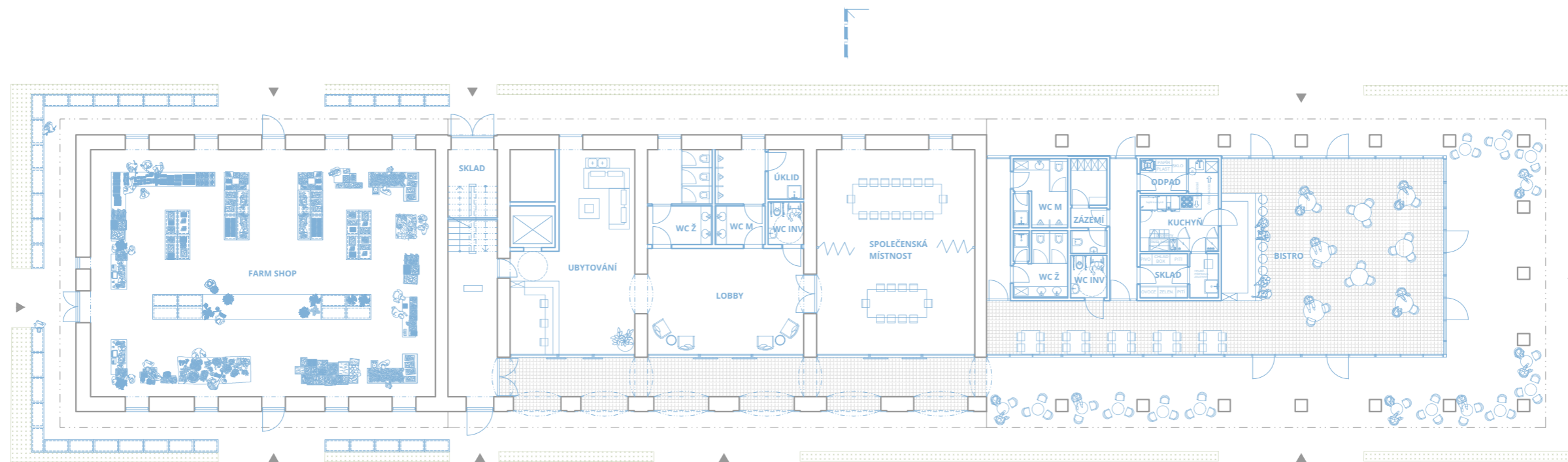

2-3NP

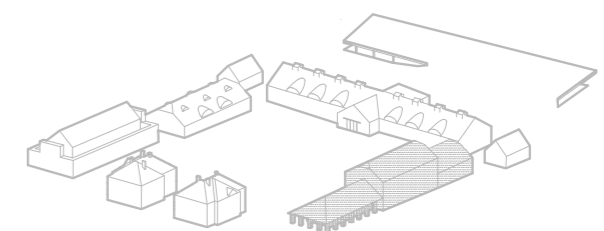
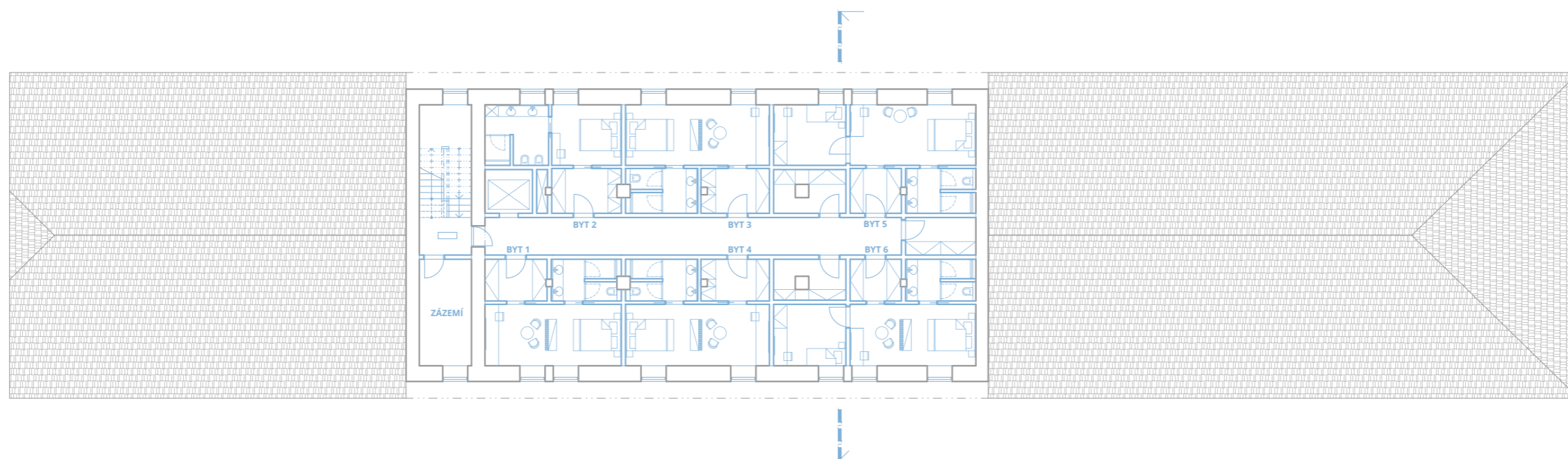

POHLED ZÁPADNÍ



POHLED VÝCHODNÍ



POHLED JIŽNÍ

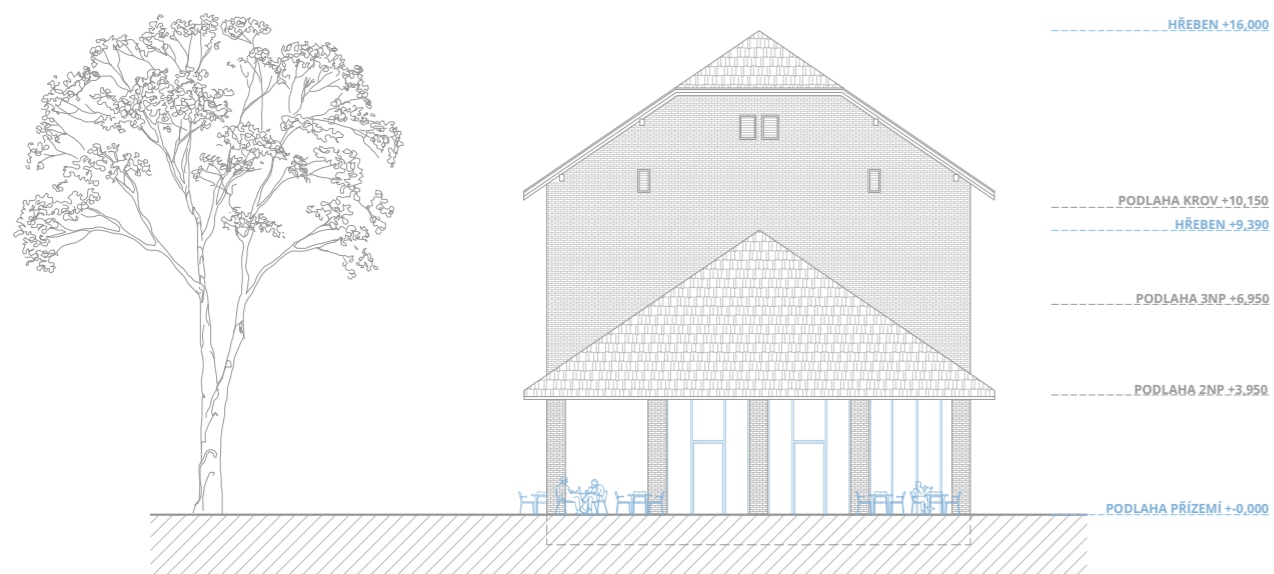

POHLED SEVERNÍ

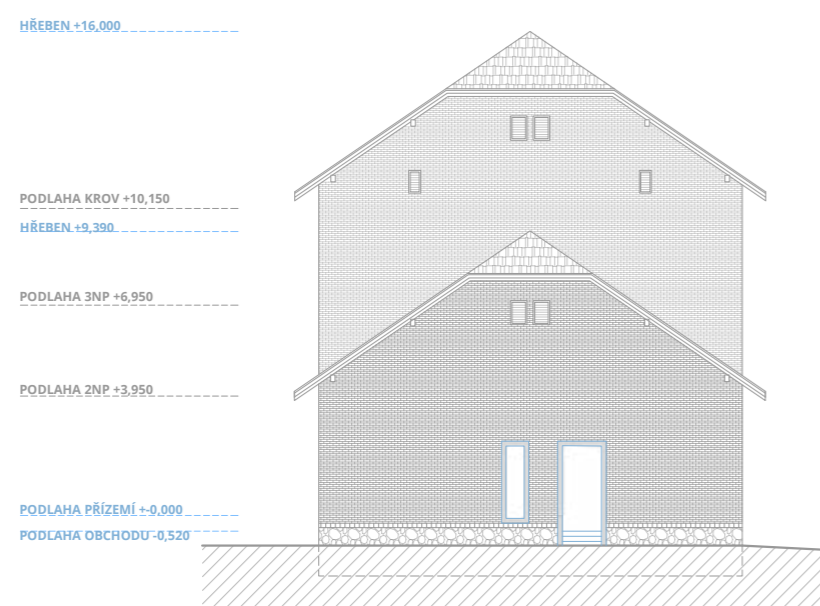

ŘEZ

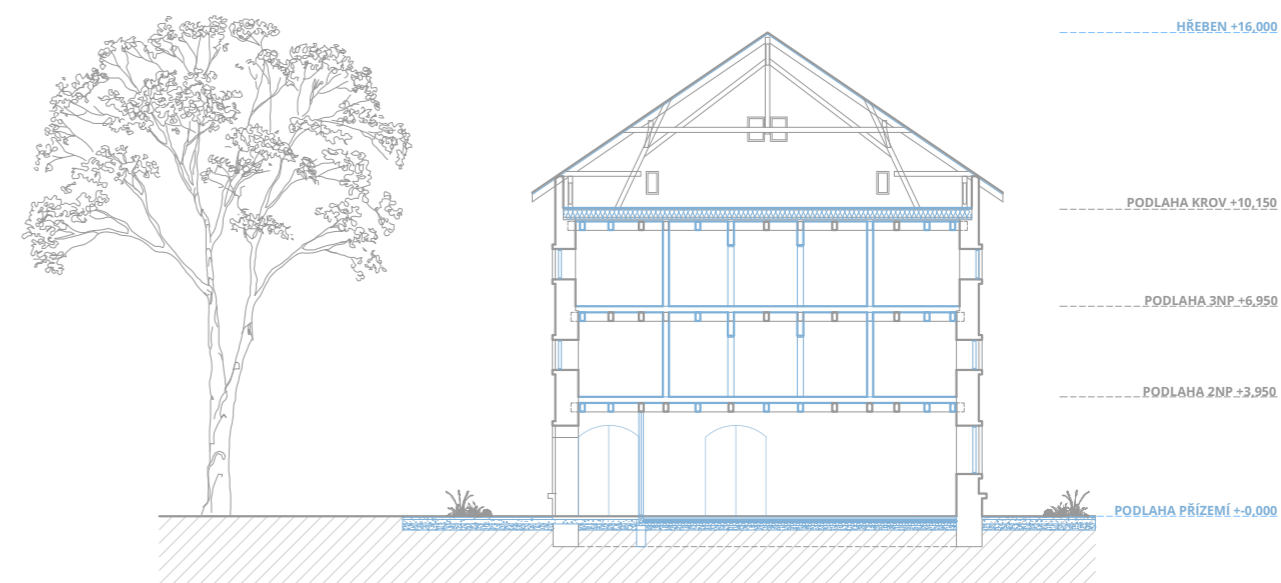



1PP

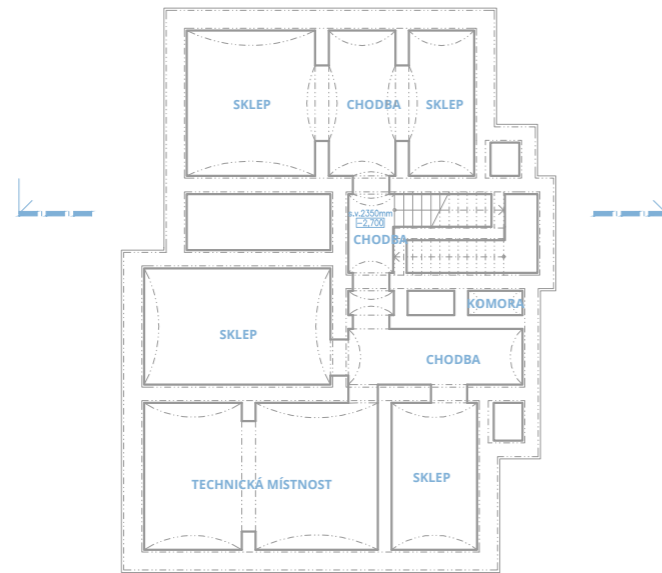

1NP

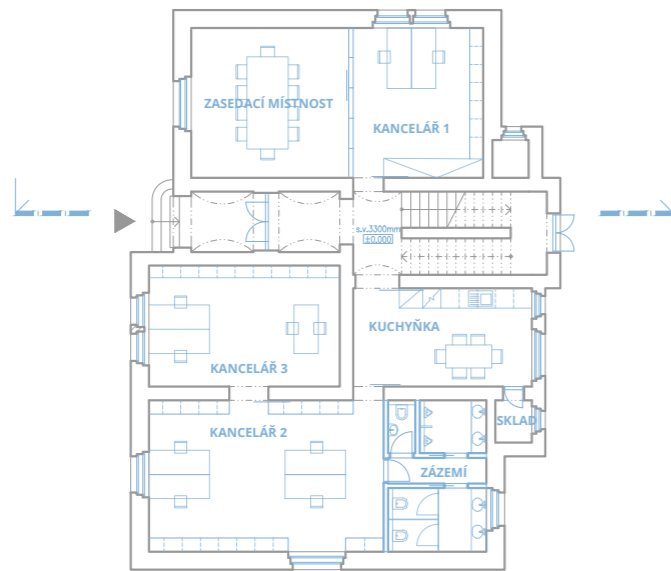

2NP

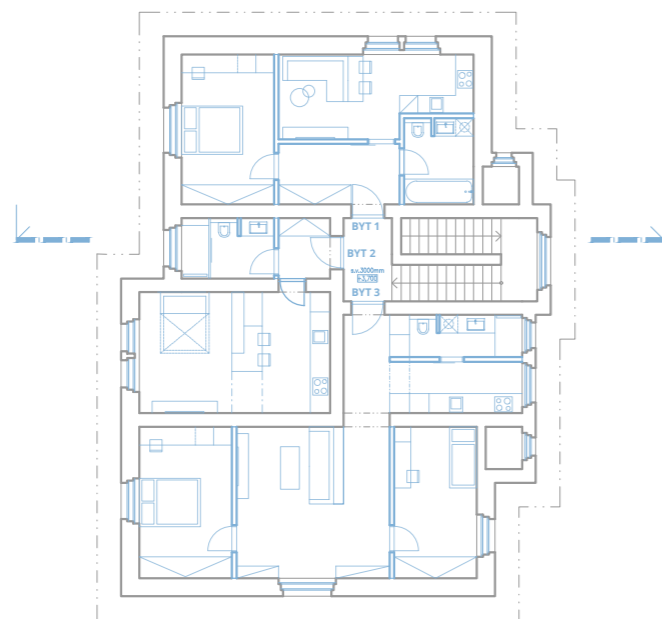

POHLED JIŽNÍ

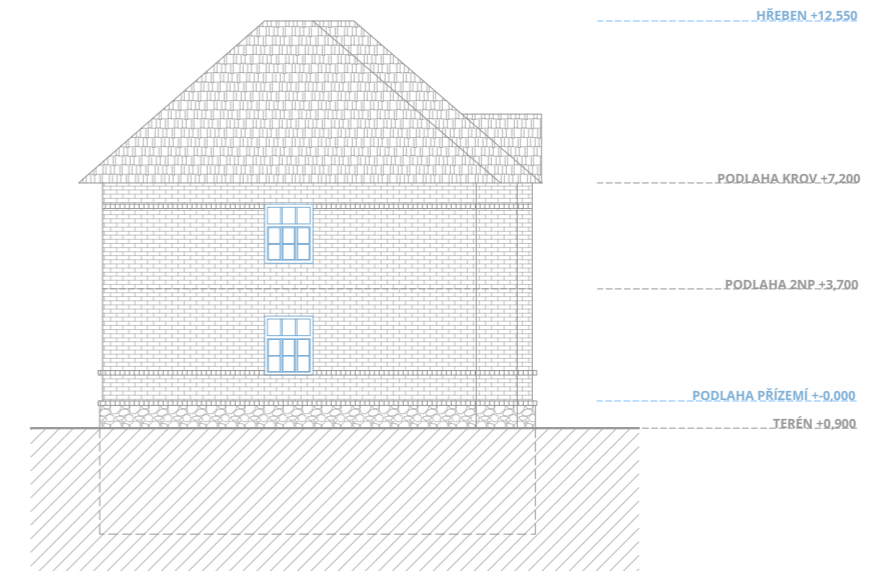

POHLED SEVERNÍ

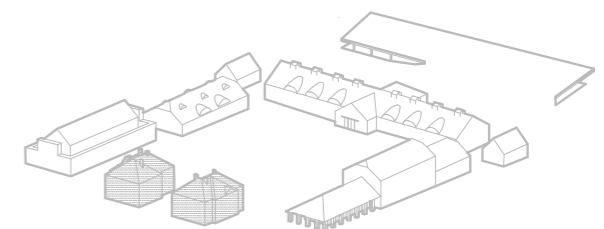
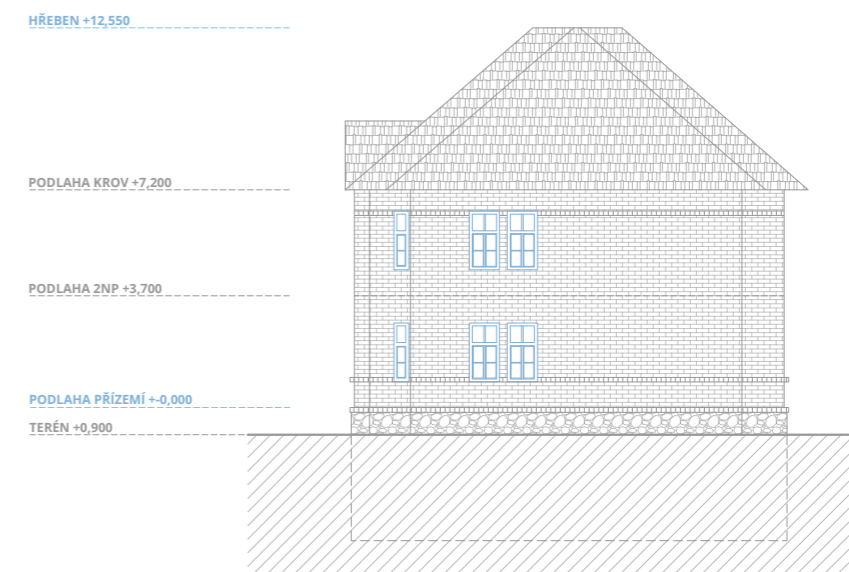

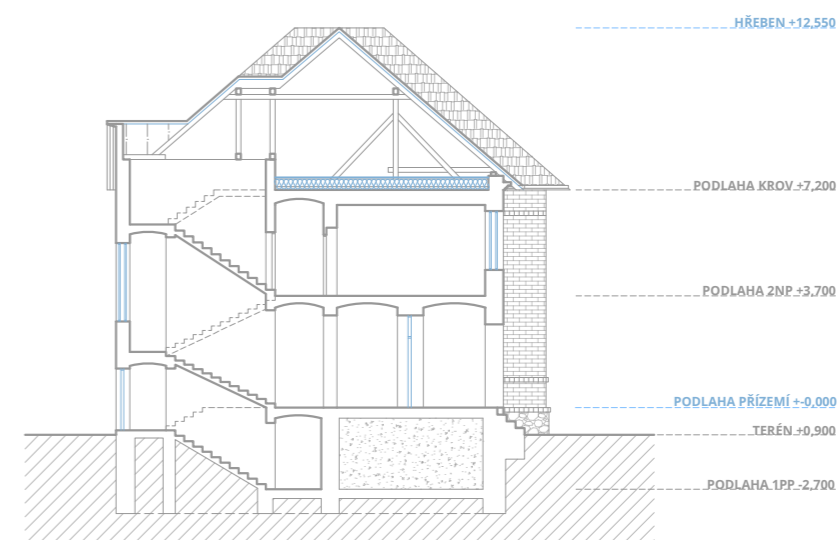
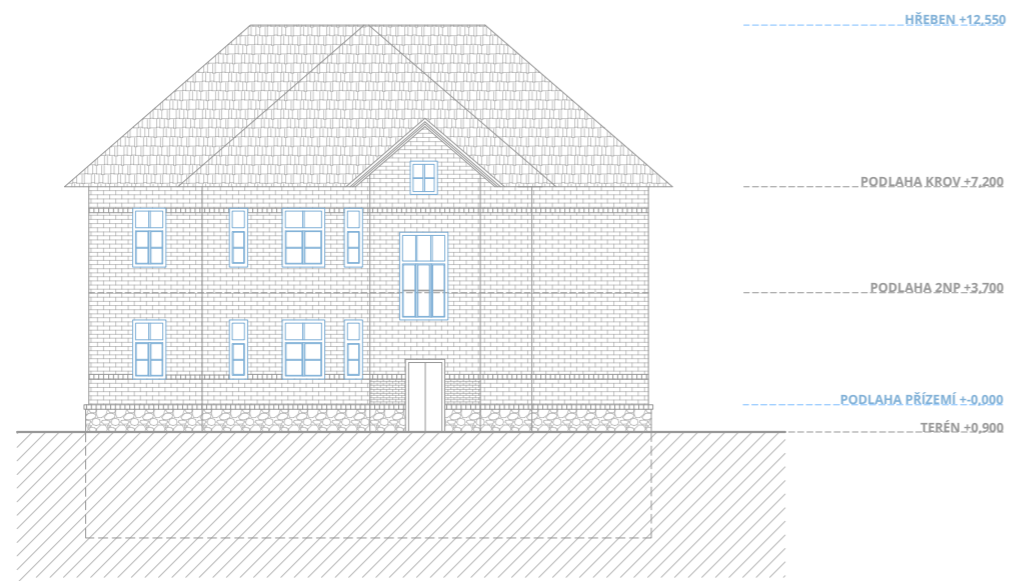

ŘEZOPOHLED PŘÍČNÝ



ŘEZOPOHLED PODÉLNÝ

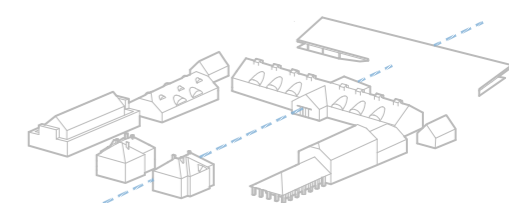
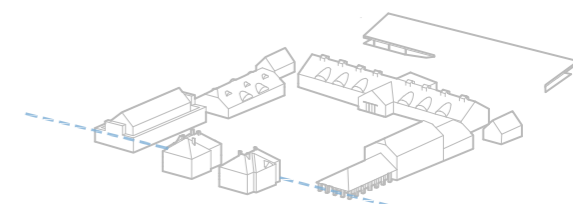
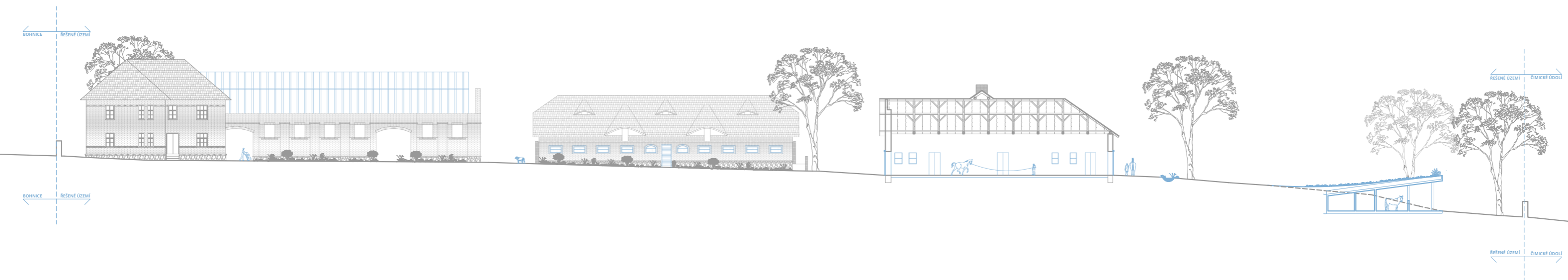







REŽNÉ ZDIVO
stávající objekty

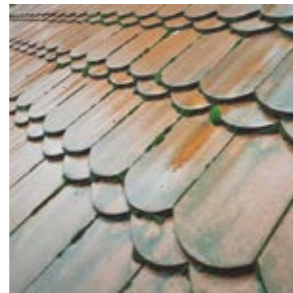

BOBROVKA
stávající objekty



BETON
nové stáje



FALCOVANÝ PLECH
vestavba stodoly

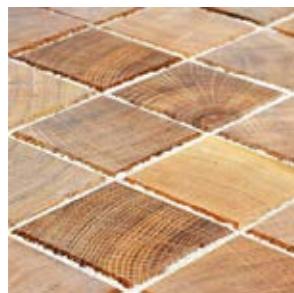

ŠPALÍKOVÁ DLAŽBA
navrácení původ-
ních podlah

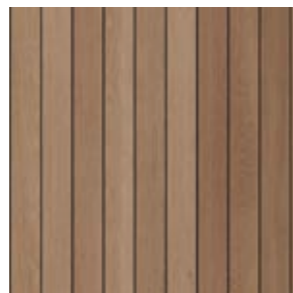

WESTERN RED CEDAR
nové stáje



SKLO
nové i stávající
objekty



INTENZIVNÍ ZELENÁ STŘECHA
nové stáje

Revitalizace statku respektuje historický kontext a integruje moderní materiály, které doplňují a zvýrazňují původní architektonické prvky. Stávající budovy jsou charakterizovány režnou cihlou a bobrovkou, což jsou tradiční materiály, které dodávají místu autentický vzhled a historický šarm.

Kombinace těchto stávajících a nově přidaných materiálů v rámci revitalizace statku zajišťuje harmonické spojení historického dědictví s moderními požadavky na funkčnost a estetiku.

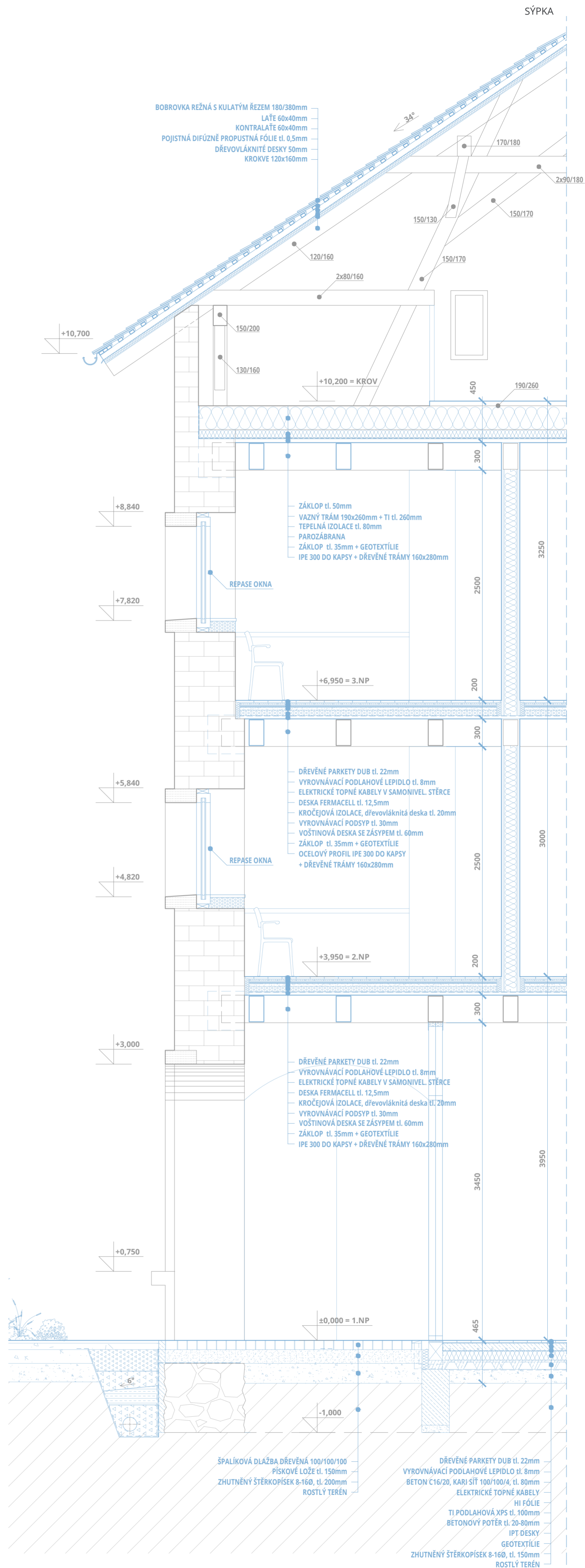

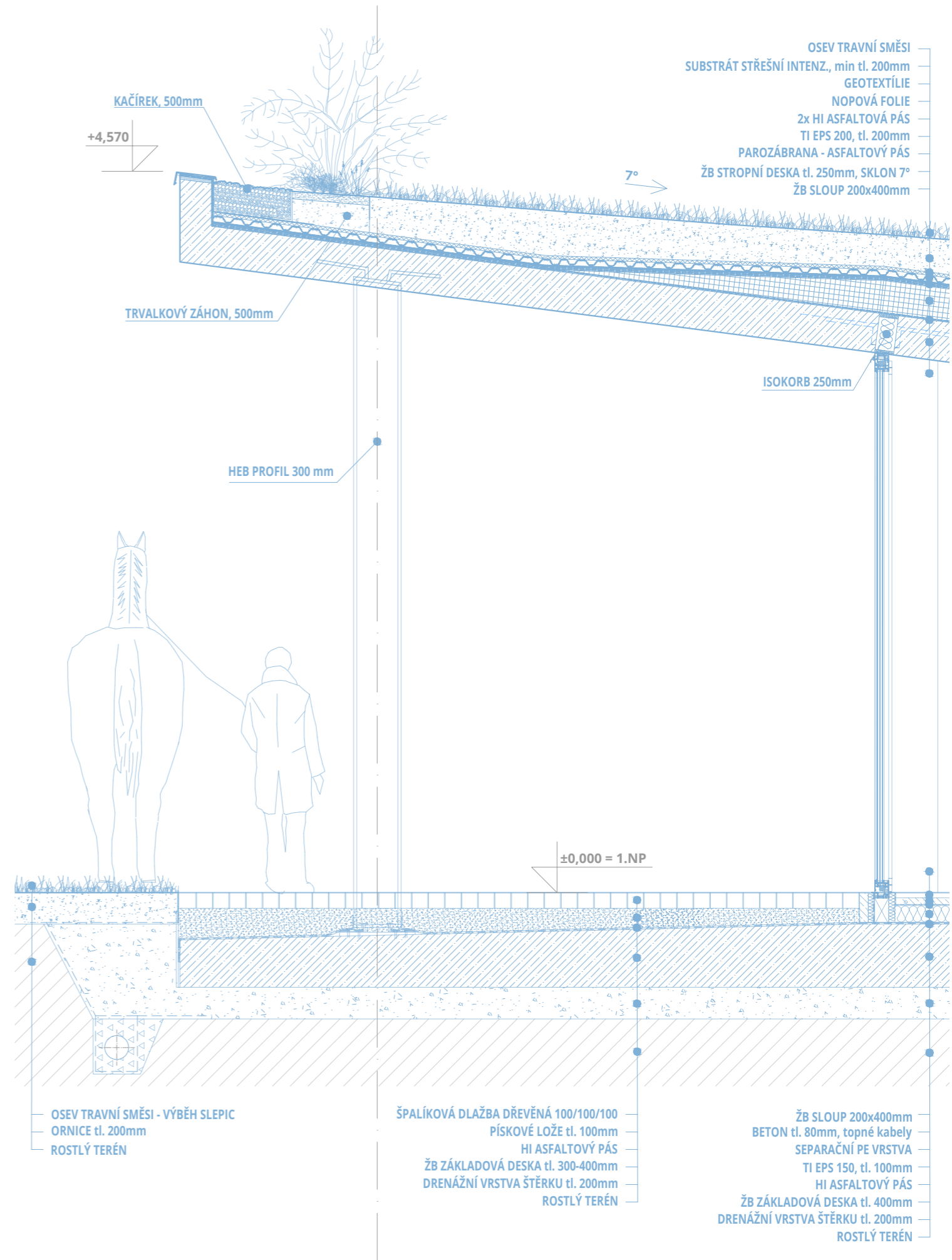

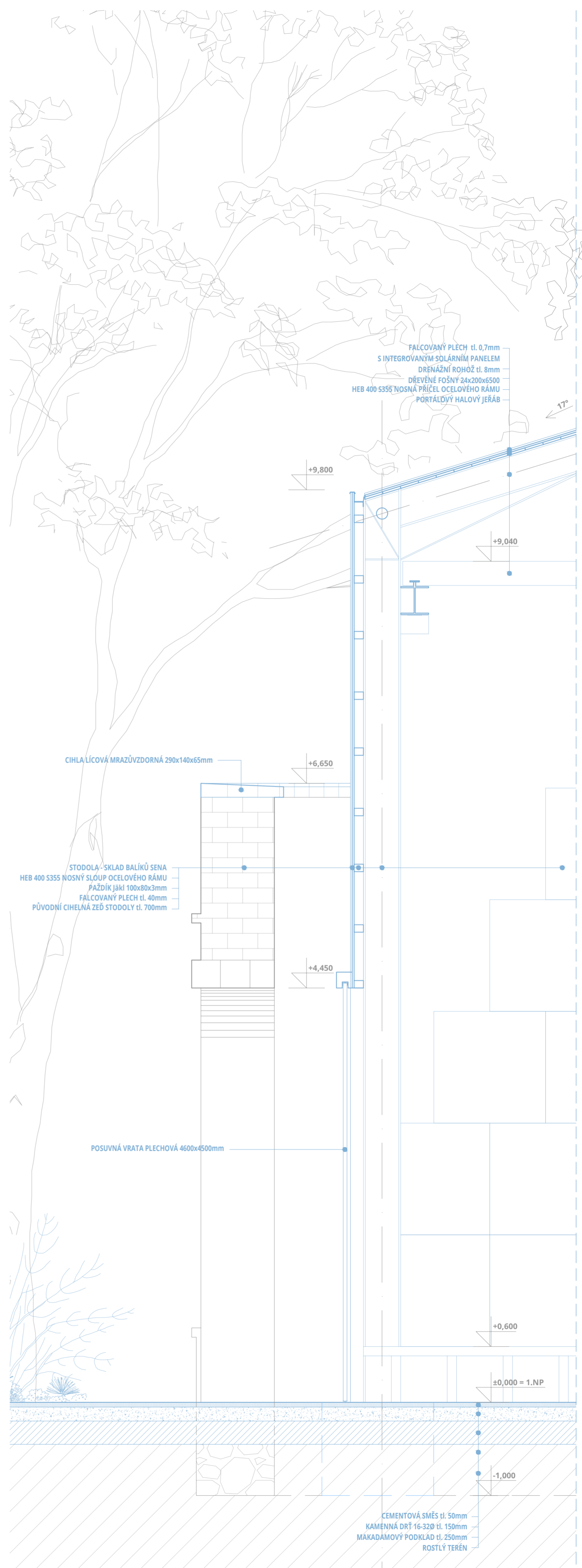
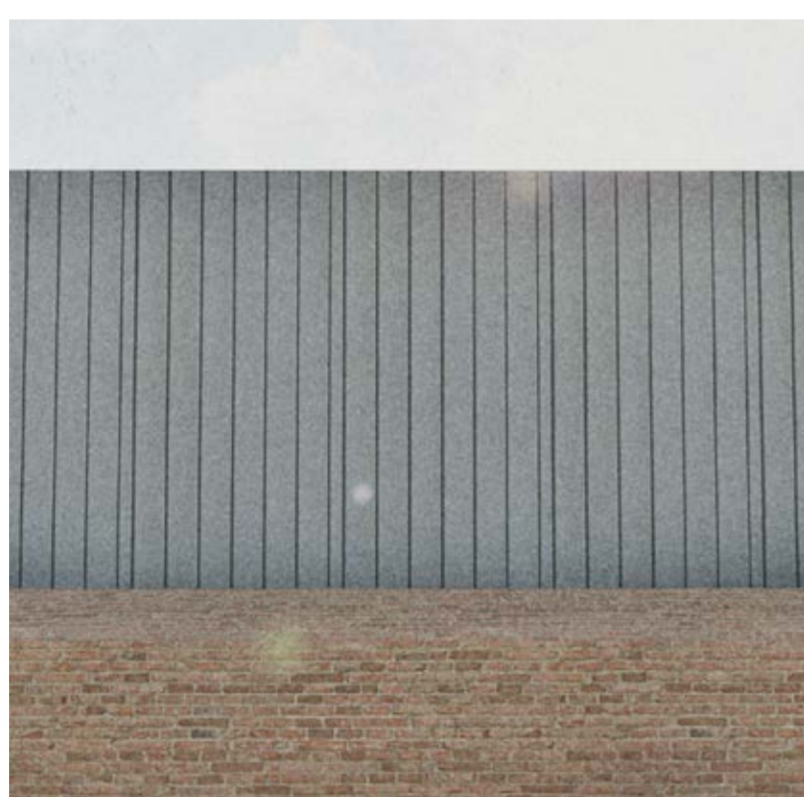

EL. ENERGIE

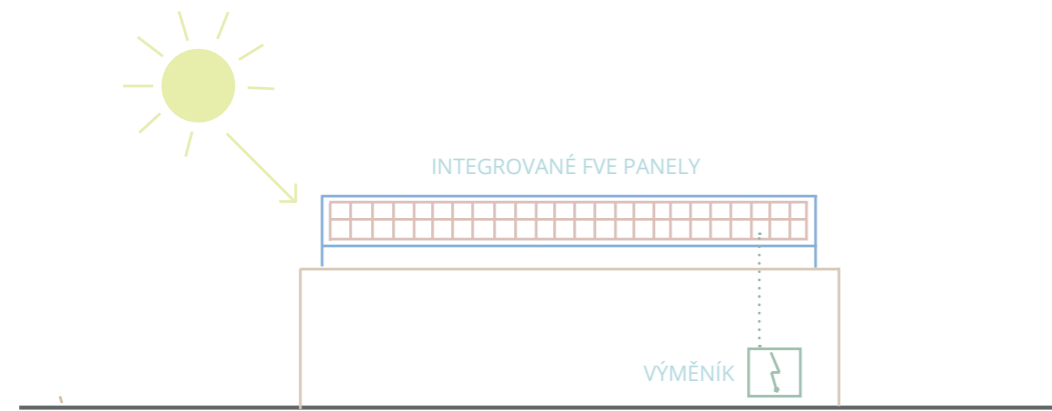

NAKLÁDÁNÍ S ODPADY

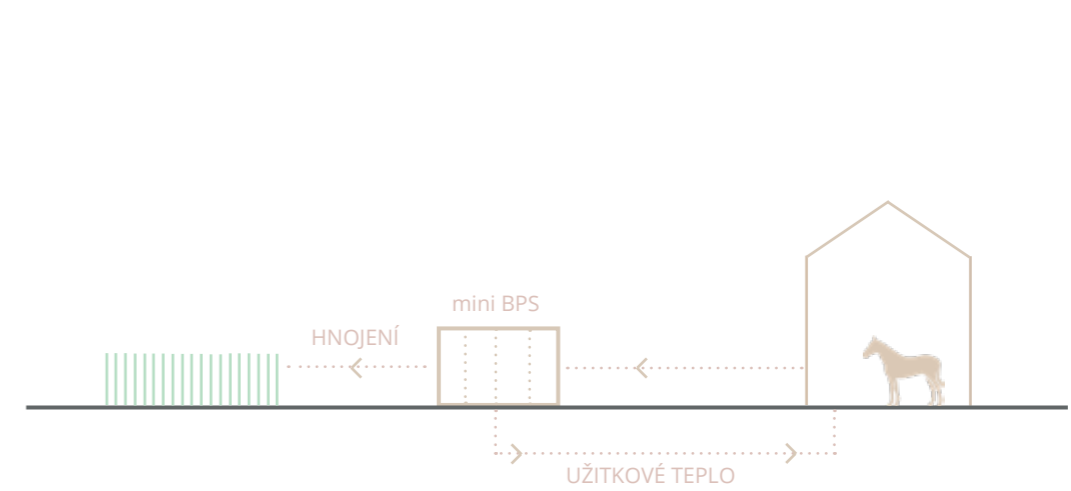

HOSPODAŘENÍ S VODOU

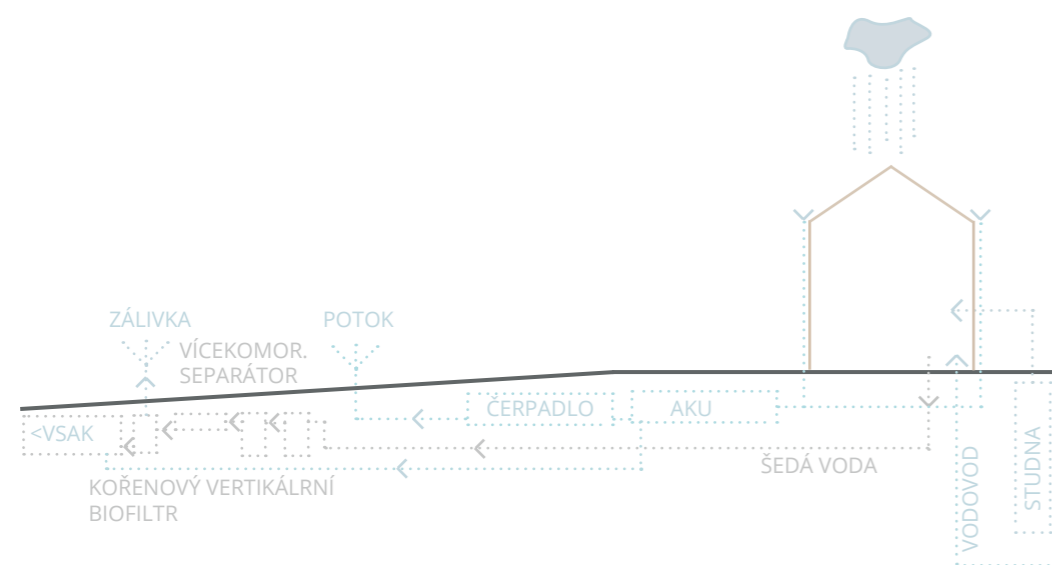

VYTÁPĚNÍ

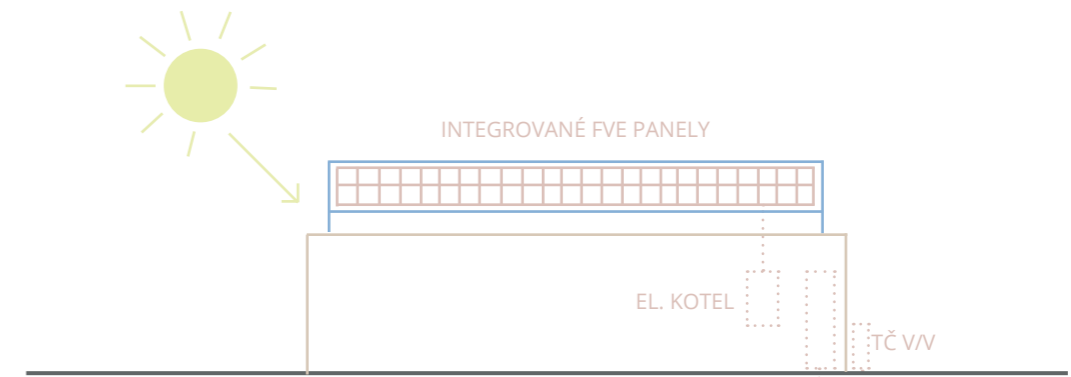

CHLAZENÍ A VĚTRÁNÍ

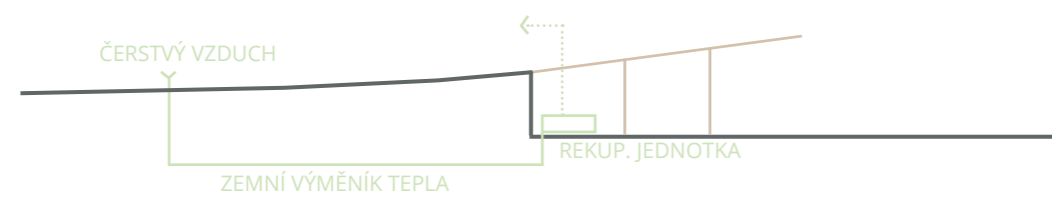

OSLUNĚNÍ

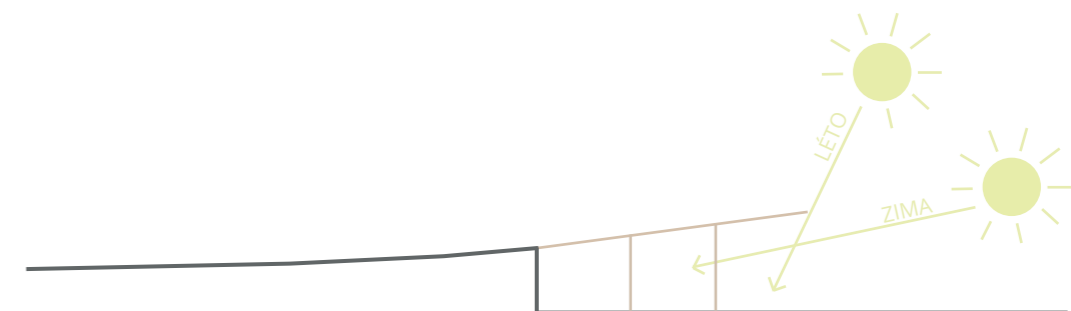







ČESKÉ VYSOKÉ UČENÍ TECHNICKÉ V PRAZE	
FAKULTA ARCHITEKTURY	
AUTOR, DIPLOMANT: Bc. Monika Pečená AR 2023/2024, LS	
NÁZEV DIPLOMOVÉ PRÁCE: Revitalizace statku v PN Bohnice	
REVITALISATION OF FARMHOUSE IN PH BOHNICE	
JAZYK PRÁCE: ČESKÝ	
Vedoucí práce:	Ing. arch Josef Mádr Ústav: 15128 Ústav navrhování II
Oponent práce:	Ing. arch Tereza Červená
Klíčová slova (česká):	Revitalizace, statek, reforma psychiatrické péče, Psychiatrická nemocnice Bohnice, hipoterapie, terapie, duševní péče
Anotace (česká):	Diplomová práce se zaměřuje na revitalizaci socioterapeutické farmy v areálu Psychiatrické nemocnice Bohnice s důrazem na zachování historického charakteru a integraci moderních prvků. Projekt zahrnuje tři přístupy: obnovu, vestavbu do stávajících objektů a novostavbu. Obnova se soustředí na revitalizaci historických budov s použitím tradičních technik, aby byla zachována jejich autenticita. Vestavba spojuje moderní konstrukce s částečně zachovalými historickými budovami. Novostavba respektuje historický kontext a využívá materiály jako beton, dřevo a sklo k vytvoření světlých a otevřených prostorů, které podporují terapeutický proces. Celý návrh přináší harmonické spojení historie a moderních potřeb, podporující léčebný proces pacientů.
Anotace (anglická):	The diploma thesis focuses on the revitalization of the sociotherapeutic farm within the Bohnice Psychiatric Hospital complex, emphasizing the preservation of historical character and the integration of modern elements. The project involves three approaches: revitalization, infill construction within existing structures, and new construction. The revitalization focuses on rehabilitating historical buildings using traditional techniques to maintain their authenticity. Infill construction merges modern structures with partially preserved historical buildings. New construction respects the historical context and utilizes materials such as concrete, wood, and glass to create bright and open spaces that support the therapeutic process. The entire design brings a harmonious blend of history and modern needs, supporting the healing process of patients.

Prohlášení autora

Prohlašuji, že jsem předloženou diplomovou práci vypracovala samostatně a že jsem uvedla veškeré použité informační zdroje v souladu s „Metodickým pokynem o etické přípravě vysokoškolských závěrečných prací.“

V Praze dne 15.5.2024

podpis autora-diplomanta

Tento dokument je nedílnou a povinnou součástí diplomové práce / portfolia a CD.

České vysoké učení technické v Praze, Fakulta architektury

2/ ZADÁNÍ diplomové práce

Mgr. program navazující

jméno a příjmení: Bc. Monika Pečená

datum narození: 26.11.1998

akademický rok / semestr: LS 2023/2024

obor: Architektura a urbanismus

ústav: 15128 Ústav navrhování II

vedoucí diplomové práce: Ing. arch. Josef Mádr

téma diplomové práce: Revitalizace statku v PN Bohnice

viz přihláška na DP

zadání diplomové práce:

1/ popis zadání projektu a očekávaného cíle řešení

Zadáním diplomové práce je revitalizace statku v areálu Psychiatrické nemocnice Bohnice. Téma vychází z diplomního semináře, který jsme se spolužáky zpracovali jako příručku reformy psychiatrické péče u nás. Její součástí je rozebrán i areál PN Bohnice a poskytované služby. V areálu se vyskytují pavilony a různé stacionáře, včetně míst pro terapie. Jedna z provozovaných terapií je terapie se zvířaty na místním statku. Statek v minulých letech vyhořel a zbytek částí areálu nespĺňuje požadavky na moderní duševní péči.

2/ Pro AU/ součástí zadání bude jasně a konkrétně specifikovaný stavební program

Konkrétně se bude diplomní projekt zabývat revitalizací stávajícího statku PN Bohnice a nalezením podoby moderní péče o duševní zdraví. Součástí objektu budou prostory pro klienty, zaměstnance, zázemí pro zvířata, technické vybavení a veřejné prostory.

3/ popis závěrečného výsledku, výstupy a měřítka zpracování

Situace širších vztahů - 1:5000-1:10000

Situace - 1:1000

Půdorysy, řezy, pohledy - 1:100 -1:250

Axonometrie

Detail fasády 1:25

Vizualizace exteriéru

Vizualizace interiéru

Textová část

4/ seznam dalších dohodnutých částí projektu (model)

4xA1 Plakát

2xA4 Portfolio

1x Fyzický model

1x USB elektronická verze DP

Konkrétní zadání stavebního programu a měřítek výkresů mohou být po odsouhlasení vedoucím práce upravena.

Datum a podpis studenta 12.2.2024 Pečená

Datum a podpis vedoucího DP

12.2.2024

Datum a podpis děkana FA ČVUT

registrováno studijním oddělením dne

14.2.2024

Knihy a publikace:

Biliková, P., Boroviak, S., Hořejší, K., Kohútová, E., Mezovský, Š., Pečená, M., Smažinková, T., Turková, B., Vronka, J., & Železník, V. (2024). Péče o duševní zdraví.

Hermannová, H., Munichová, D., & Nerandžič, Z. (2014). Základy hypoterapie. Nakladatelství: [Profi Press].

Vašina, T. (2013). Návrh bezpečnostní politiky vybrané bioplynové stanice [Security policy draft of biogas station]. (Diplomová práce). Univerzita: [Univerzita Tomáše Bati ve Zlíně].

Koutná, K. (2015). Hipoterapie a její provozování v Hanáckém dvoře v Polkovicích [Hippotherapy and its operation at Hanácký dvůr in Polkovice]. (Bakalářská diplomová práce). Univerzita Palackého v Olomouci, Fakulta tělesné kultury.

Osobní prohlídky:

konzultace s ředitelem Centra duševní rehabilitace Beroun MUDr. Martin Holý, sociální pracovnící Zuzanou Doudovou, peer pracovníkem Kamilem Rainem a sociálním pracovníkem Jaroslavem Obertanem

návštěva pozemku a stávajícího areálu

schůzka s Ing. Jaroslav Novák - Náměstek pro transformaci a kvalitu řízení

Web:

Bohnice.cz. (n.d.). Historie nemocnice. Dostupné z: <https://bohnice.cz/zakladni-informace/historie-nemocnice/>

Aktualne.cz. (2019, 1. února). Bohnice: Ústav pro choromyslné. Dostupné z: <https://zpravy.aktualne.cz/domaci/bohnice-ustav-pro-choromyslne/r~3fb6e3e67e3f11ee8d680cc47ab5f122/>

Psychiatrická léčebna Bohnice. Online. NÁRODNÍ PAMÁTKOVÝ ÚSTAV. Památkový katalog. Dostupné z: <https://www.pamatkovykatalog.cz/psychiatricka-lecebna-bohnice-20835361>. [cit. 2024-05-23].

Projektová dokumentace:

Původní projektová dokumentace řešených objektů, Archiv PN Bohnice. R. Křeček Březen 2024.

Mapy:

Dveprahy.cz. Document Moved [online]. Dostupné z: <https://www.dveprahy.cz>
Geoprohlížeč. Document Moved [online]. Dostupné z: <https://ags.cuzk.cz/geoprohlizec/>

Institut plánování a rozvoje hlavního města Prahy. Document Moved [online]. Urbanistický atlas Prahy. Dostupné z: <https://uap.iprpraha.cz/atlas/>

Český úřad zeměměřický a katastrální. Document Moved [online]. Nahlížení do katastru nemovitostí. Dostupné z: <https://nahliznidokn.cuzk.cz/>

Normy:

ČSN 73 4501 - Stavby pro hospodářská zvířata - Základní požadavky. Praha: Český normalizační institut, 06/2004, 28 s.

ČSN 73 0831 - Požární bezpečnost staveb: Český normalizační institut, 12/2001, 40 s.

Pražské stavební předpisy : Institut plánování a rozvoje hlavního města Prahy, 2022, 213 s.

Fotodokumentace:

Aktualne.cz. (2019, 1. února). Bohnice: Ústav pro choromyslné. Dostupné z: <https://zpravy.aktualne.cz/domaci/bohnice-ustav-pro-choromyslne/r~3fb6e3e67e3f11ee8d680cc47ab5f122/>

Instagram. (2023). [Fotografie]. Instagram. Dostupné z: https://www.instagram.com/p/C7Klsh8s4Ac/?img_index=6

Vlastní fotografie, březen 2024

Velké díky patří mým vedoucím Ing. arch Josefovi Mádrovi a Ing. arch Štěpánovi Tomšovi za podporu a směřování k cíli. Pak také za humor, který nikdy neomrzí, až do poslední konzultace a neustále dobrou náladu v ateliéru. Děkuji za všechny předané znalosti, zkušenosti a také kritiku, která je vždy nejlepším učitelem. V neposlední řadě patří poděkování mým blízkým, za podporu v celém studiu i životě.



ČVUT
FA

Ů
N II

